

**ΟΡΓΑΝΙΣΜΟΣ ΤΗΛΕΠΙΚΟΙΝΩΝΙΩΝ
ΤΗΣ ΕΛΛΑΔΟΣ Α.Ε.**



ΟΜΙΛΟΣ ΕΤΑΙΡΕΙΩΝ

ΕΤΗΣΙΑ ΟΙΚΟΝΟΜΙΚΗ ΕΚΘΕΣΗ

Για την περίοδο από
1 Ιανουαρίου 2020 μέχρι 31 Δεκεμβρίου 2020

Σύμφωνα με το Άρθρο 4 του Νόμου 3556/2007

ΠΕΡΙΕΧΟΜΕΝΑ

- I. ΔΗΛΩΣΕΙΣ ΕΚΠΡΟΣΩΠΩΝ ΤΟΥ ΔΙΟΙΚΗΤΙΚΟΥ ΣΥΜΒΟΥΛΙΟΥ
- II. ΕΤΗΣΙΑ ΕΚΘΕΣΗ ΔΙΑΧΕΙΡΙΣΗΣ ΤΟΥ ΔΙΟΙΚΗΤΙΚΟΥ ΣΥΜΒΟΥΛΙΟΥ
- III. ΕΚΘΕΣΗ ΕΛΕΓΧΟΥ ΟΡΚΩΤΟΥ ΕΛΕΓΚΤΗ ΛΟΓΙΣΤΗ
- IV. ΕΤΗΣΙΕΣ ΧΡΗΜΑΤΟΟΙΚΟΝΟΜΙΚΕΣ ΚΑΤΑΣΤΑΣΕΙΣ
- V. ΣΤΟΙΧΕΙΑ ΚΑΙ ΠΛΗΡΟΦΟΡΙΕΣ

I. ΔΗΛΩΣΕΙΣ ΕΚΠΡΟΣΩΠΩΝ ΤΟΥ ΔΙΟΙΚΗΤΙΚΟΥ ΣΥΜΒΟΥΛΙΟΥ

Τα μέλη του Διοικητικού Συμβουλίου της ΟΡΓΑΝΙΣΜΟΣ ΤΗΛΕΠΙΚΟΙΝΩΝΙΩΝ ΤΗΣ ΕΛΛΑΔΟΣ Α.Ε.:

1. Μιχαήλ Τσαμάζ, Πρόεδρος του Διοικητικού Συμβουλίου και Διευθύνων Σύμβουλος
2. Eelco Blok, Αντιπρόεδρος του Διοικητικού Συμβουλίου
3. Χαράλαμπος Μαζαράκης, Μέλος του Διοικητικού Συμβουλίου

Δηλώνουμε ότι εξ' όσων γνωρίζουμε:

α) οι συνημμένες Ετήσιες Χρηματοοικονομικές Καταστάσεις (Ενοποιημένες και Εταιρικές) της ΟΡΓΑΝΙΣΜΟΣ ΤΗΛΕΠΙΚΟΙΝΩΝΙΩΝ ΤΗΣ ΕΛΛΑΔΟΣ ΑΝΩΝΥΜΗ ΕΤΑΙΡΕΙΑ για την περίοδο από 1 Ιανουαρίου 2020 μέχρι 31 Δεκεμβρίου 2020, οι οποίες καταρτίστηκαν σύμφωνα με τα ισχύοντα λογιστικά πρότυπα, απεικονίζουν κατά τρόπο αληθή τα στοιχεία του ενεργητικού και του παθητικού, την καθαρή θέση και τα αποτελέσματα χρήσεως της ΟΡΓΑΝΙΣΜΟΣ ΤΗΛΕΠΙΚΟΙΝΩΝΙΩΝ ΤΗΣ ΕΛΛΑΔΟΣ ΑΝΩΝΥΜΗ ΕΤΑΙΡΕΙΑ, καθώς και των επιχειρήσεων που περιλαμβάνονται στην ενοποίηση, εκλαμβανόμενων ως σύνολο και

β) η Έκθεση του Διοικητικού Συμβουλίου, απεικονίζει κατά τρόπο αληθή την εξέλιξη, τις επιδόσεις και τη θέση της ΟΡΓΑΝΙΣΜΟΣ ΤΗΛΕΠΙΚΟΙΝΩΝΙΩΝ ΤΗΣ ΕΛΛΑΔΟΣ ΑΝΩΝΥΜΗ ΕΤΑΙΡΕΙΑ, καθώς και των επιχειρήσεων που περιλαμβάνονται στην ενοποίηση, εκλαμβανόμενων ως σύνολο, συμπεριλαμβανομένης της περιγραφής των κυριότερων κινδύνων και αβεβαιοτήτων που αντιμετωπίζουν.

Μαρούσι, 25 Φεβρουαρίου 2021

Ο Πρόεδρος του Δ.Σ.
& Διευθύνων Σύμβουλος

Ο Αντιπρόεδρος του Δ.Σ.

Το Μέλος του Δ.Σ.

Μιχαήλ Τσαμάζ

Eelco Blok

Χαράλαμπος Μαζαράκης

Τα δύο μέλη του Διοικητικού Συμβουλίου που υπογράφουν τις ανωτέρω δηλώσεις, ορίστηκαν προς τούτο, με απόφαση του Διοικητικού Συμβουλίου της Εταιρείας της 25 Φεβρουαρίου 2021.

II. ΕΤΗΣΙΑ ΕΚΘΕΣΗ ΔΙΑΧΕΙΡΙΣΗΣ ΤΟΥ ΔΙΟΙΚΗΤΙΚΟΥ ΣΥΜΒΟΥΛΙΟΥ

ΠΕΡΙΕΧΟΜΕΝΑ

- A. ΑΠΟΛΟΓΙΣΜΟΣ 2020
- B. ΣΤΟΧΟΙ ΚΑΙ ΣΤΡΑΤΗΓΙΚΗ
- Γ. ΣΗΜΑΝΤΙΚΑ ΓΕΓΟΝΟΤΑ ΤΗΣ ΚΛΕΙΟΜΕΝΗΣ ΧΡΗΣΗΣ 2020
- Δ. ΚΙΝΔΥΝΟΙ ΚΑΙ ΑΒΕΒΑΙΟΤΗΤΕΣ ΓΙΑ ΤΗΝ ΕΠΟΜΕΝΗ ΧΡΗΣΗ
- Ε. ΜΗ ΧΡΗΜΑΤΟΟΙΚΟΝΟΜΙΚΗ ΚΑΤΑΣΤΑΣΗ
- ΣΤ. ΔΗΛΩΣΗ ΕΤΑΙΡΙΚΗΣ ΔΙΑΚΥΒΕΡΝΗΣΗΣ
- Ζ. ΣΗΜΑΝΤΙΚΕΣ ΣΥΝΑΛΛΑΓΕΣ ΜΕ ΣΥΝΔΕΜΕΝΑ ΜΕΡΗ
- Η. ΣΗΜΑΝΤΙΚΟΤΕΡΑ ΓΕΓΟΝΟΤΑ ΜΕΤΑ ΤΗ ΛΗΞΗ ΤΗΣ ΧΡΗΣΗΣ
- Θ. ΠΛΗΡΟΦΟΡΙΕΣ ΓΙΑ ΑΠΟΚΤΗΘΕΙΣΕΣ ΙΔΙΕΣ ΜΕΤΟΧΕΣ ΣΥΜΦΩΝΑ ΜΕ ΤΟ ΑΡΘΡΟ 50 παρ. 2 ΤΟΥ ΝΟΜΟΥ 4548/2018
- Ι. ΠΛΗΡΟΦΟΡΙΕΣ ΣΥΜΦΩΝΑ ΜΕ ΤΟ ΑΡΘΡΟ 4 παρ.7 ΤΟΥ ΝΟΜΟΥ 3556/2007
- Κ. ΕΝΑΛΛΑΚΤΙΚΟΙ ΔΕΙΚΤΕΣ ΜΕΤΡΗΣΗΣ ΑΠΟΔΟΣΗΣ («ΕΔΜΑ»)

Η παρούσα έκθεση του Διοικητικού Συμβουλίου της ΟΡΓΑΝΙΣΜΟΣ ΤΗΛΕΠΙΚΟΙΝΩΝΙΩΝ ΤΗΣ ΕΛΛΑΔΟΣ ΑΝΩΝΥΜΗ ΕΤΑΙΡΕΙΑ (ο «ΟΤΕ» ή η «Εταιρεία») έχει συνταχθεί με βάση τις διατάξεις των άρθρων 150-154 του Νόμου 4548/2018, του άρθρου 4 του Νόμου 3556/2007 και του άρθρου 2 της απόφασης 8/754/14.04.2016 του Διοικητικού Συμβουλίου της Επιτροπής Κεφαλαιαγοράς και αναφέρεται στις Ετήσιες Χρηματοοικονομικές Καταστάσεις (Ενοποιημένες και Εταιρικές) της 31 Δεκεμβρίου 2020 και της χρήσης που έληξε την ημερομηνία αυτή. Ο Όμιλος ΟΤΕ (ο «Όμιλος»), πέραν της Εταιρείας, περιλαμβάνει τις θυγατρικές εταιρείες, στις οποίες ο ΟΤΕ άμεσα ή έμμεσα ασκεί έλεγχο. Οι Ενοποιημένες και Εταιρικές Χρηματοοικονομικές Καταστάσεις συντάχθηκαν σύμφωνα με τα Διεθνή Πρότυπα Χρηματοοικονομικής Αναφοράς (ΔΠΧΑ), όπως αυτά έχουν υιοθετηθεί από την Ευρωπαϊκή Ένωση (Ε.Ε.).

Η παρούσα έκθεση περιλαμβάνει την πραγματική απεικόνιση της εξέλιξης και των επιδόσεων των δραστηριοτήτων της Εταιρείας και της χρηματοοικονομικής θέσης της, κατά την περίοδο 1 Ιανουαρίου 2020 έως 31 Δεκεμβρίου 2020, τους στόχους και τη στρατηγική της, την αναφορά των σημαντικών γεγονότων που έλαβαν χώρα κατά το 2020, καθώς και τα σημαντικότερα γεγονότα μετά τη λήξη της χρήσης. Η έκθεση επίσης περιέχει την περιγραφή των κυριότερων κινδύνων και αβεβαιοτήτων για την επόμενη χρήση, τη μη χρηματοοικονομική κατάσταση, τη δήλωση εταιρικής διακυβέρνησης, την παράθεση των σημαντικών συναλλαγών της Εταιρείας και του Ομίλου με τα συνδεμένα τους μέρη, καθώς και επιπρόσθετη πληροφόρηση όπως ζητείται από τη σχετική νομοθεσία.

Οι Χρηματοοικονομικές Καταστάσεις (ενοποιημένες και εταιρικές), η Έκθεση Ελέγχου του Ορκωτού Ελεγκτή Λογιστή και η Έκθεση Διαχείρισης του Διοικητικού Συμβουλίου της ΟΤΕ Α.Ε. αναρτώνται στη διεύθυνση:

https://www.cosmote.gr/cs/otegroup/gr/oikonomikes_katastaseis_omilou_ote_kai_ae.html

Οι Χρηματοοικονομικές Καταστάσεις και οι Εκθέσεις Ελέγχου των Ορκωτών Ελεγκτών Λογιστών, των εταιρειών του Ομίλου ΟΤΕ που ενοποιούνται και δεν είναι εισηγμένες (σύμφωνα με την Απόφαση 8/754/14.04.2016 του Διοικητικού Συμβουλίου της Επιτροπής Κεφαλαιαγοράς), αναρτώνται στην παρακάτω διεύθυνση:

https://www.cosmote.gr/cs/otegroup/gr/oikonomikes_katastaseis_etairiwn_omilou.html

Τα ποσά αυτής της έκθεσης απεικονίζονται σε εκατομμύρια Ευρώ, εκτός αν ρητά αναφέρεται διαφορετικά.

A. ΑΠΟΛΟΓΙΣΜΟΣ 2020

Έσοδα Ομίλου	2020	2019	Μεταβολή
Ελλάδα	2.939,7	2.943,4	-0,1%
Ρουμανία Κινητή	350,4	386,0	-9,2%
Ενδοομιλικές απαλοιφές	(31,2)	(26,4)	+18,2%
Όμιλος ΟΤΕ	3.258,9	3.303,0	-1,3%

Προσαρμοσμένο EBITDA Ομίλου μετά από μισθώσεις (ΑΛ)*	2020	2019	Μεταβολή
Ελλάδα	1.199,1	1.211,8	-1,0%
Περιθώριο %	40,8%	41,2%	-0,4pp
Ρουμανία Κινητή	24,5	18,3	+33,9%
Περιθώριο %	7,0%	4,7%	+2,3pp
Όμιλος ΟΤΕ	1.223,6	1.230,1	-0,5%
Περιθώριο %	37,5%	37,2%	+0,3pp

*Εναλλακτικοί Δείκτες Μέτρησης Απόδοσης: Για επεξηγήσεις και υπολογισμό των δεικτών βλ. Ενότητα Κ. «Εναλλακτικοί Δείκτες Μέτρησης Απόδοσης».

Σημείωση: Όλα τα στοιχεία (εκτός από την Κατάσταση Χρηματοοικονομικής Θέσης του 2019) είναι προσαρμοσμένα ώστε να αντικατοπτρίζουν μόνο τις συνεχιζόμενες δραστηριότητες. Οι λειτουργικές δραστηριότητες της Αλβανίας αντιμετωπίστηκαν ως διακοπείσες δραστηριότητες το 2019. Οι λειτουργικές δραστηριότητες της TELEKOM ROMANIA έχουν ταξινομηθεί σαν περιουσιακά στοιχεία κατεχόμενα προς πώληση και έχουν αντιμετωπιστεί ως διακοπείσες δραστηριότητες. Επιπλέον, ορισμένες σημαντικές εμπορικές συναλλαγές (συμφωνία MVNO και πωλήσεις συσκευών) που υπάρχουν μεταξύ της TELEKOM ROMANIA και της TELEKOM ROMANIA MOBILE (Ρουμανία Κινητή) δεν θα συνεχιστούν μετά την ολοκλήρωση της πώλησης της TELEKOM ROMANIA. Σε αυτό το πλαίσιο, μέρος των δραστηριοτήτων της TELEKOM ROMANIA MOBILE έχουν επίσης ταξινομηθεί ως διακοπείσες δραστηριότητες.

Τα ενοποιημένα έσοδα του Ομίλου ΟΤΕ διαμορφώθηκαν σε Ευρώ 3.258,9 το 2020, μειωμένα κατά 1,3% σε σύγκριση με το 2019. Σε επίπεδο χώρας, τα έσοδα της Ελλάδας μειώθηκαν οριακά κατά 0,1% και ανήλθαν σε Ευρώ 2.939,7 παρά τον αρνητικό αντίκτυπο της πανδημίας COVID-19 στους πελάτες, στον τουρισμό και στην Ελληνική οικονομία. Η ισχυρή επίδοση στις ευρωζωνικές υπηρεσίες και στα έργα Τεχνολογίας Πληροφοριών και Επικοινωνιών ICT συνέβαλε στην ανθεκτικότητα των εσόδων.

Τα έσοδα λιανικής από υπηρεσίες σταθερής τηλεφωνίας αυξήθηκαν κατά 0,3%, κυρίως λόγω της αξιοσημείωτης αύξησης των υπηρεσιών οπτικής ίνας αντισταθμίζοντας την πίεση στις υπηρεσίες τηλεόρασης λόγω των περιοριστικών μέτρων εξαιτίας της πανδημίας. Τα έσοδα από υπηρεσίες κινητής στην Ελλάδα μειώθηκαν κατά 4,3% το 2020 λόγω των περιορισμών σε μετακινήσεις και ταξίδια που επιβλήθηκαν λόγω της υγειονομικής κρίσης. Επιπρόσθετα οι περικοπές στα τέλη τερματισμού κινητής τηλεφωνίας που επιβλήθηκαν στις αρχές του έτους επηρέασαν αρνητικά τα έσοδα από υπηρεσίες κινητής. Τα έσοδα από υπηρεσίες χονδρικής στην Ελλάδα επίσης αυξήθηκαν κατά 1,4% κυρίως λόγω της υιοθέτησης υπηρεσιών οπτικής ίνας από την αγορά συνολικά.

Στη Ρουμανία, τα συνολικά έσοδα της TELEKOM ROMANIA MOBILE (TKRM) ανήλθαν σε Ευρώ 350,4 το 2020, μειωμένα κατά 9,2% σε σύγκριση με το 2019, ως αποτέλεσμα της πανδημίας.

Τα συνολικά λειτουργικά έξοδα του Ομίλου, πριν από αποσβέσεις, απομειώσεις, κόστη σχετιζόμενα με προγράμματα εθελούσιας αποχώρησης, έξοδα αναδιοργάνωσης και μη επαναλαμβανόμενες νομικές υποθέσεις, διαμορφώθηκαν σε Ευρώ 1.958,6 το 2020, σημειώνοντας μείωση 1,6% σε σύγκριση με το 2019. Η μείωση αντανάκλα την αυστηρή διαχείριση κόστους σε επίπεδο Ομίλου, καθώς και την επωφελούμενη επίδραση από τα προγράμματα εθελούσιας αποχώρησης που υλοποιήθηκαν.

Το προσαρμοσμένο EBITDA μετά από μισθώσεις (AL) του Ομίλου ανήλθε σε Ευρώ 1.223,6 μειωμένο μόλις κατά 0,5% σχεδόν αντισταθμίζοντας τις επιπτώσεις από τους δραστικούς περιορισμούς σε μετακινήσεις και ταξίδια. Στην Ελλάδα το προσαρμοσμένο EBITDA μετά από μισθώσεις (AL) ανήλθε σε Ευρώ 1.199,1 μειωμένο κατά 1,0% και το αντίστοιχο περιθώριο ανήλθε σε 40,8% παρά τη σημαντικά αρνητική επίδραση στα έσοδα περιαγωγής από την έλλειψη των τουριστών. Η TELEKOM ROMANIA MOBILE σημείωσε σημαντική αύξηση στο προσαρμοσμένο EBITDA μετά από μισθώσεις (AL), κατά 33,9% και φθάνοντας τα Ευρώ 24,5 σε σύγκριση με Ευρώ 18,3 το 2019.

Τα ενοποιημένα έξοδα για αποσβέσεις και απομειώσεις ανήλθαν σε Ευρώ 833,2 σε σχέση με Ευρώ 804,5 το 2019. Κατά το 2020, έγινε έλεγχος απομείωσης για την TELEKOM ROMANIA MOBILE όσον αφορά τη λογιστική της αξία. Ως αποτέλεσμα του ελέγχου απομείωσης, προέκυψε ζημιά απομείωσης ύψους Ευρώ 160,0 στα ενοποιημένα αποτελέσματα χρήσης 2020 και συμπεριλαμβάνεται στη γραμμή "Αποσβέσεις και απομειώσεις" (λεπτομέρειες στη Σημείωση 9 των Ετήσιων Χρηματοοικονομικών Καταστάσεων). Το αντίστοιχο ποσό για το 2019 ανήλθε σε Ευρώ 103,0.

Τα λειτουργικά κέρδη προ χρηματοοικονομικών και επενδυτικών δραστηριοτήτων του Ομίλου ανήλθαν σε Ευρώ 331,4 σε σύγκριση με Ευρώ 456,7 το 2019. Η μείωση στα λειτουργικά κέρδη αντανάκλα κυρίως την αύξηση στα κόστη που αφορούν σε προγράμματα εθελούσιας αποχώρησης εργαζομένων που υλοποιήθηκαν το 2020, καθώς και στην αύξηση των αποσβέσεων και απομειώσεων.

Οι χρεωστικοί τόκοι και τα συναφή έξοδα ανήλθαν σε Ευρώ 56,2 μειωμένα κατά 39,4%, αντανάκλωντας κυρίως την ευνοϊκή εξέλιξη του μέσου κόστους δανεισμού.

Ο φόρος εισοδήματος του Ομίλου διαμορφώθηκε σε Ευρώ 45,9 το 2020, μειωμένος κατά 50,3% σε σύγκριση με το 2019, αντανάκλωντας την υψηλότερη φορολογική επίδραση από εκπιπτόμενες ζημιές συμμετοχών καθώς και τη μειωμένη κερδοφορία του έτους.

Τα κέρδη χρήσης του Ομίλου από συνεχιζόμενες δραστηριότητες (κατανεμόμενα στους μετόχους της Εταιρείας) ανήλθαν σε Ευρώ 263,4 το 2020, σε σχέση με Ευρώ 336,3 το 2019.

Το 2020, οι προσαρμοσμένες ελεύθερες ταμειακές ροές από συνεχιζόμενες δραστηριότητες μετά από μισθώσεις (AL), ανήλθαν σε Ευρώ 655,9 αυξημένες κατά 38,5% σε σύγκριση με το 2019, αντικατοπτρίζοντας κυρίως τους χαμηλότερους τόκους και φόρους που καταβλήθηκαν καθώς και τις βελτιώσεις στο κεφάλαιο κίνησης.

Ο προσαρμοσμένος καθαρός δανεισμός του Ομίλου διαμορφώθηκε σε Ευρώ 1.034,0 στις 31 Δεκεμβρίου 2020, μειωμένος κατά 1,2% σε σχέση με την 31 Δεκεμβρίου του 2019. Ο προσαρμοσμένος καθαρός δανεισμός του Ομίλου αντιστοιχεί σε 0,8 φορές το ετήσιο προσαρμοσμένο EBITDA μετά από μισθώσεις (AL).

Πολιτική Αμοιβών προς τους Μετόχους:

Το Διοικητικό Συμβούλιο ενέκρινε μια νέα Πολιτική Αμοιβών προς τους Μετόχους, η οποία ανακοινώθηκε στις 19 Ιανουαρίου 2018, ως εξής:

«Με την προϋπόθεση ότι το εξωτερικό και το μακροοικονομικό περιβάλλον θα παραμείνουν σταθερά, η Εταιρεία προτίθεται μεσοπρόθεσμα να καταβάλει στους μετόχους της, μέσω ενός συνδυασμού καταβολής μερισμάτων και Προγραμμάτων Επαναγοράς Ιδίων Μετοχών με σκοπό την ακύρωσή τους, τις ελεύθερες ταμειακές ροές που παράγονται κάθε χρόνο, έχοντας ενσωματώσει τις εξαγορές φάσματος, και τις μη επαναλαμβανόμενες δαπάνες. Για το 2018, αλλά και μεσοπρόθεσμα, ο στόχος για τον επιμερισμό μεταξύ μερισμάτων και επαναγοράς ιδίων μετοχών βρίσκεται περίπου στο 65% και 35% αντίστοιχα.»

Η εφαρμογή της πολιτικής θα ξεκινήσει από το 2018 και θα λαμβάνει υπόψη τις προβλέψεις των ελεύθερων ταμειακών ροών για το σχετικό έτος, δηλαδή το 2018, ως βάση υπολογισμού των μεγεθών που θα αποτελούν την συνολική αμοιβή των μετόχων. Με τον ίδιο τρόπο θα εφαρμόζεται η πολιτική και για τα επόμενα χρόνια, δηλαδή η βάση υπολογισμού για την συνολική αμοιβή των μετόχων το 2019 θα λαμβάνει υπόψη τις προβλέψεις των ελεύθερων ταμειακών ροών για το 2019 κ.ο.κ.».

Η εφαρμογή της πολιτικής Αμοιβών προς τους Μετόχους, που ξεκίνησε το 2018, λαμβάνει υπόψη τις προβλέψεις των ελεύθερων ταμειακών ροών για το αντίστοιχο έτος, ως βάση υπολογισμού της συνολικής αμοιβής των μετόχων. Στο πλαίσιο αυτό, η βάση υπολογισμού της συνολικής αμοιβής των μετόχων το 2021 θα λάβει υπόψη τις προβλέψεις των ελεύθερων ταμειακών ροών για το 2021.

Με βάση την τρέχουσα πρόβλεψη για το 2021, οι ελεύθερες ταμειακές ροές θα ανέλθουν περίπου σε Ευρώ 480. Για το μέρος της αμοιβής των Μετόχων που αντιστοιχεί στο μέρισμα, το Διοικητικό Συμβούλιο θα προτείνει στη Τακτική Γενική Συνέλευση των Μετόχων τη διανομή μερίσματος ποσού Ευρώ 0,68 (σε απόλυτο ποσό) ανά μετοχή ή συνολικού ποσού Ευρώ 312,9. Σημειώνεται ότι το ποσό Ευρώ 0,68 (σε απόλυτο ποσό) ανά μετοχή αντιστοιχεί στις 460.208.620 μετοχές, στις οποίες διαιρείται το μετοχικό κεφάλαιο της Εταιρείας μετά την ακύρωση των 9.965.956 ιδίων μετοχών με απόφαση της Έκτακτης Γενικής Συνέλευσης των Μετόχων την 4 Δεκεμβρίου 2020.

Σημειώνεται ότι, τα μερίσματα που θα αντιστοιχούν στις ίδιες μετοχές που θα έχει αποκτήσει η Εταιρεία στο πλαίσιο του Προγράμματος Απόκτησης Ιδίων Μετοχών και τις οποίες θα κατέχει η Εταιρεία κατά την ημερομηνία αποκοπής του μερίσματος χρήσης 2020, θα προσαυξήσουν το μέρισμα των λοιπών μετόχων σύμφωνα με το νόμο.

Περαιτέρω, σημειώνεται ότι το υπόλοιπο ποσό, ήτοι περίπου Ευρώ 167 ή το 35% του συνολικού ποσού που διατίθεται στο πλαίσιο της Πολιτικής Αμοιβών των Μετόχων για το 2021, προτείνεται να διατεθεί για την απόκτηση από την Εταιρεία ιδίων μετοχών υπό το ισχύον Πρόγραμμα Απόκτησης Ιδίων Μετοχών.

Η εν λόγω τρέχουσα πρόβλεψη για το 2021 δεν περιλαμβάνει τις ελεύθερες ταμειακές ροές που θα προκύψουν από τις δραστηριότητες της Telekom Romania Communications S.A. (TKR). Κατόπιν της σύναψης συμφωνίας για την πώληση της TKR, που ανακοίνωσε η Εταιρεία στις 9 Δεκεμβρίου 2020, η TKR είναι σε διαδικασία πώλησης και οι προκύπτουσες ταμειακές ροές, μεταξύ άλλων, θα διαμορφώσουν το καθαρό ποσό της πώλησης. Τα καθαρά έσοδα που θα προκύψουν από την πώληση της TKR (μετά την αφαίρεση του σχετικού κόστους για την ολοκλήρωση της συναλλαγής, και τυχόν άλλα έξοδα), θα διανεμηθούν αναλογικά στους μετόχους με την μορφή έκτακτης διανομής, εφόσον λάβουν σχετική απόφαση τα αρμόδια όργανα της Εταιρείας.

Η προτεινόμενη διάθεση κερδών υπόκειται στις σχετικές διατάξεις του νόμου 4548/2018 και στην ισχύουσα φορολογική νομοθεσία.

ΕΛΛΑΔΑ

Χρηματοοικονομικά στοιχεία	2020	2019	Μεταβολή
Έσοδα	2.939,7	2.943,4	-0,1%
Έσοδα λιανικής σταθερής	938,1	935,6	+0,3%
Έσοδα από υπηρεσίες κινητής	913,6	954,5	-4,3%
Έσοδα χονδρικής	574,7	566,7	+1,4%
Λοιπά Έσοδα	513,3	486,6	+5,5%
Προσαρμοσμένο EBITDA μετά από μισθώσεις (AL)	1.199,1	1.211,8	-1,0%
Περιθώριο %	40,8%	41,2%	-0,4pp

Λειτουργικά στοιχεία	2020	2019	Μεταβολή
Σταθερή τηλεφωνία:			
Συνδέσεις λιανικής	2.683.750	2.646.139	+1,4%
Ενεργές Ευρυζωνικές Συνδέσεις λιανικής	2.145.485	2.005.613	+7,0%
...εκ των οποίων συνδέσεις οπτικών ινών	945.088	742.007	+27,4%
Συνδρομητές τηλεόρασης	575.282	554.986	+3,7%
Κινητή τηλεφωνία:			
Συνδρομητές κινητής	6.958.767	7.395.378	-5,9%
Συμβολαίου	2.713.954	2.653.539	+2,3%
Καρτοκινητής	4.244.813	4.741.839	-10,5%

Το 2020, η ελληνική αγορά τηλεπικοινωνιών κατέγραψε πτώση εσόδων της τάξης του 2,0% σε ετήσια βάση σε σχέση με το 2019, κυρίως στα έσοδα κινητής λόγω των σημαντικών επιπτώσεων από την κρίση της πανδημίας COVID-19 και των σημαντικών περιοριστικών μέτρων που επιβλήθηκαν. Παρά το δύσκολο και ανταγωνιστικό περιβάλλον, ο Όμιλος για ακόμη μια χρονιά διατήρησε και ενίσχυσε την ηγετική του θέση στην εγχώρια αγορά, ενώ διατήρησε την προσαρμοσμένη λειτουργική του κερδοφορία μετά από μισθώσεις στα υψηλά επίπεδα του 41%.

Τα επιτεύγματα του Ομίλου στην Ελλάδα το 2020:

- Τα έσοδα παρουσίασαν οριακή πτώση κατά 0,1% σε σχέση με το 2019 καθώς η μείωση από τα έσοδα κινητής λόγω των επιπτώσεων της πανδημίας αντισταθμίστηκαν από τη συνεχιζόμενη ενίσχυση των ευρυζωνικών υπηρεσιών και των υπηρεσιών ICT.
- Σε νέα μεγάλη επένδυση προχώρησε η COSMOTE, φέρνοντας πρώτη στην Ελλάδα το μέλλον των τηλεπικοινωνιών, προχωρώντας στην εμπορική διάθεση δικτύου 5G σε Αθήνα, Θεσσαλονίκη κι άλλες πόλεις στην Ελλάδα, ενώ σε συγκεκριμένες περιοχές οι μέγιστες ταχύτητες αγγίζουν ή και ξεπερνούν το 1Gbps. Το κόστος της επένδυσης για το νέο φάσμα που απέκτησε μέσω της δημοπρασίας που διενήργησε η Εθνική Επιτροπή Τηλεπικοινωνιών και Ταχυδρομείων (ΕΕΤΤ), ανέρχεται σε Ευρώ 123. Το κόστος αυτό είναι επιπλέον των επενδύσεων ύψους 2 δισ. ευρώ που υλοποιεί ο Όμιλος OTE στην Ελλάδα την τρέχουσα τετραετία, κυρίως για δίκτυα Νέας Γενιάς, σταθερής και κινητής.
- Επενδύοντας στη συνεχή βελτίωση της εμπειρίας του πελάτη, ανέπτυξε περαιτέρω σημαντικές νέες λειτουργικότητες του mobile application της COSMOTE προσφέροντας στους πελάτες της «ένα» ψηφιακό σημείο επαφής για να μπορούν εύκολα και απλά να χειρίζονται τις συνδέσεις τους. Ο αριθμός των ενεργών χρηστών του mobile application έφτασε τα 3,3 εκατ. επιτυγχάνοντας 85% διείσδυση στην ενεργή συνδρομητική βάση, ένα σημαντικό επίτευγμα τόσο για την αναβάθμιση της εμπειρίας των πελατών, όσο και για την εξοικονόμηση κόστους.
- Διατήρηση της ηγετικής θέσης στο B2B σημειώνοντας αύξηση εσόδων κατά 14% στον κλάδο του ICT, καθώς ο Όμιλος αποτελεί κορυφαίο συνεργάτη επιλογής για επιχειρήσεις που αναζητούν σύγχρονες λύσεις τεχνολογίας.

Στο σύνολο των εσόδων σταθερής τηλεφωνίας ο OTE κατέγραψε θετικό ρυθμό ανάπτυξης +2,1% διατηρώντας το υψηλό του μερίδιο στην εγχώρια αγορά:

- Θωρακίζοντας τη βάση του που ανέρχεται σε 2,68 εκατ. πελάτες, επενδύοντας σταθερά στην αναβάθμιση της εμπειρίας του πελάτη και προσφέροντας αξία στις συνολικές ανάγκες των νοικοκυριών και επιχειρήσεων.
- Προωθώντας και επιταχύνοντας την ανάπτυξη των ευρυζωνικών υπηρεσιών υψηλών ταχυτήτων σε τεχνολογίες νέας γενιάς NGA όπως το FTTH, η Εταιρεία κατάφερε να προσελκύσει περίπου 203 χιλιάδες νέους πελάτες υπηρεσιών οπτικής ίνας. Στο τέλος του 2020 οι πελάτες ευρυζωνικών υπηρεσιών υψηλής ταχύτητας ανήλθαν σε 945 χιλιάδες.
- Περαιτέρω διευρύνοντας την πελατειακή βάση της συνδρομητικής τηλεόρασης φτάνοντας τους 575 χιλιάδες προωθώντας νέα στοχευμένα εμπορικά πακέτα εδραιώνοντας παράλληλα την πρώτη θέση σε μερίδια πελατών. Παράλληλα, με νέες αναβαθμισμένες streaming υπηρεσίες μέσω της πλατφόρμας Over The Top (OTT) της COSMOTE TV, οι συνδρομητές απολαμβάνουν όλο το premium περιεχόμενο της πλατφόρμας και μέσω προσωποποιημένων προτάσεων, οι οποίες διαμορφώνονται με βάση τις προτιμήσεις και τις συνήθειες τους. Επιπλέον, η COSMOTE TV εξασφάλισε έως το 2024 τα δικαιώματα τηλεοπτικής μετάδοσης στην Ελλάδα όλων των ευρωπαϊκών διασυλλογικών διοργανώσεων της UEFA, UEFA Champions League, UEFA Europa League, τη νεοσύστατη διοργάνωση UEFA Europa Conference League, καθώς και τα UEFA Super Cup & UEFA Youth League, που φιλοξενεί τις κορυφαίες διασυλλογικές διοργανώσεις της Ευρώπης από το 2015.
- Κερδίζοντας και υλοποιώντας σημαντικά έργα στον κλάδο του ICT, που συνδυάζουν τη σύγκλιση τηλεπικοινωνιών και συστημάτων.

Στην κινητή τηλεφωνία ο Όμιλος διατήρησε την ηγετική του θέση στο μερίδιο εσόδων από υπηρεσίες με πάνω από 51%.

- Μείωση παρουσίασαν τα έσοδα από υπηρεσίες στα επίπεδα του 4,3% λόγω των επιπτώσεων της πανδημίας κυρίως στα έσοδα περιαγωγής λόγω των ταξιδιωτικών περιορισμών και των πιέσεων στο μέσο έσοδο ανά πελάτη (ARPU) αλλά και λόγω ρύθμισης από την μείωση των τελών τερματισμού φωνής.
- Αντανακλώντας την καλύτερη δυνατή αξιοποίηση των επενδύσεων στο 4G και 4G+ και προωθώντας δυναμικά τη διείσδυση των smartphones στη συνδρομητική του βάση, αύξησε τη διείσδυση των ενεργών data χρηστών κατά 3 ποσοστιαίες μονάδες σε σχέση με την περασμένη χρονιά φτάνοντας το 71% της ενεργής συνδρομητικής βάσης.
- Επιπλέον, εστιάζοντας σε νέες πηγές εσόδων, συνέχισε να εμπλουτίζει τις υπηρεσίες Internet of Things, λανσάροντας την νέα υπηρεσία απομακρυσμένης παρακολούθησης εταιρικού εξοπλισμού Cosmote Asset Tracker, η οποία βασίζεται στο δίκτυο Narrowband IoT (NB-IoT) που ανέπτυξε πανελλαδικά η COSMOTE. Παράλληλα υλοποιεί έργα ψηφιακού μετασχηματισμού στο Δημόσιο (π.χ. ψηφιακές υπογραφές, e-ΓΕΜΗ), τον Ιδιωτικό τομέα (π.χ. Philip Morris CRM) και τα Utilities (ΔΕΔΔΗΕ CRM & Billing System).

ΡΟΥΜΑΝΙΑ ΚΙΝΗΤΗ

Χρηματοοικονομικά στοιχεία	2020	2019	Μεταβολή
Έσοδα	350,4	386,0	-9,2%
Έσοδα από υπηρεσίες κινητής	230,5	253,5	-9,1%
Λοιπά Έσοδα	119,9	132,5	-9,5%
Προσαρμοσμένο EBITDA μετά από μισθώσεις (AL)	24,5	18,3	+33,9%
Margin %	7,0%	4,7%	+2,3pp

Λειτουργικά στοιχεία	2020	2019	Μεταβολή
Συνδρομητές κινητής	3.643.320	4.040.100	-9,8%
Συμβολαίου	1.647.905	1.550.430	+6,3%
Καρτοκινητής	1.995.415	2.489.670	-19,9%

Το 2020, τα συνολικά έσοδα στη κινητή Ρουμανίας μειώθηκαν κατά 9,2% και ανήλθαν σε Ευρώ 350,4 αντικατοπτρίζοντας κυρίως τις αρνητικές επιπτώσεις από την πανδημία COVID-19. Η μείωση στα έσοδα από υπηρεσίες κινητής αντικατοπτρίζει τους περιορισμούς σε μετακινήσεις και ταξίδια που επιβλήθηκαν λόγω της υγειονομικής κρίσης καθώς και την επίδραση από τα χαμηλότερα τέλη τερματισμού.

Το 2020 η εταιρεία κατάφερε να σημειώσει μια ισχυρή αύξηση κατά 33,9% στο προσαρμοσμένο EBITDA μετά από μισθώσεις (AL), φτάνοντας τα Ευρώ 24,5, αντισταθμίζοντας την επίδραση της πανδημίας COVID-19, λόγω των πρωτοβουλιών μείωσης του κόστους που εφαρμόστηκαν καθ' όλη τη διάρκεια του έτους, κυρίως στα έξοδα προσωπικού. Το αντίστοιχο περιθώριο προσαρμοσμένου EBITDA μετά από μισθώσεις (AL) ανήλθε σε 7,0% σε σύγκριση με 4,7% το 2019.

Την 31 Δεκεμβρίου 2020, η πελατειακή βάση της εταιρείας ανήλθε σε 3,6 εκατ. συνδρομητές, μειωμένη κατά 9,8% από τα περσινά επίπεδα καθοδηγούμενη από την καρτοκινητή τηλεφωνία.

B. ΣΤΟΧΟΙ ΚΑΙ ΣΤΡΑΤΗΓΙΚΗ

Διαρκής στόχος της Διοίκησης αποτελεί ο Όμιλος OTE να είναι ο ηγέτης και πρωτοπόρος της αγοράς, μία σύγχρονη και δυναμική εταιρεία υψηλής απόδοσης, ένας Ψηφιακός Ηγέτης στη νέα εποχή, ο οποίος βασιζόμενος στην τεχνολογική του υπεροχή παρέχει σταθερά άριστη εμπειρία στους πελάτες του.

Ειδικότερα ο Όμιλος OTE επιδιώκει:

- Να παραμείνει ο αδιαμφισβήτητος ηγέτης στην παροχή υπηρεσιών Σταθερής και Κινητής Τηλεφωνίας και των Συνδυαστικών Προϊόντων αυτών.
- Να διασφαλίσει ηγετική θέση στις αναπτυσσόμενες αγορές Ευρυζωνικότητας (Σταθερής και Κινητής), ICT και συνδρομητικής τηλεόρασης στην Ελλάδα.
- Να αναπτύξει τις νέες πηγές εσόδων με τη δραστηριοποίηση του σε αναδυόμενες ψηφιακές αγορές (COSMOTE Insurance, BOX) και να δημιουργήσει επιπλέον άλλες (COSMOTE e-Payments, Online Betting).
- Να διαθέτει στους πελάτες άριστες υπηρεσίες, χάρη στην τεχνολογική υπεροχή του Ομίλου στα δίκτυα νέας γενιάς (Vectoring/ FTTH, 4G+/ 5G).
- Να προσφέρει κορυφαία εμπειρία εξυπηρέτησης πελάτη, μέσω σύγχρονων ψηφιακών καναλιών.
- Να προωθήσει τον «ψηφιακό μετασχηματισμό» του μοντέλου λειτουργίας του, εκμεταλλευόμενος τις δυνατότητες των νέων τεχνολογιών και την ευελιξία των νέων θυγατρικών εταιρειών του (spin-off).
- Να καταστεί ο καλύτερος εργοδότης στην Ελλάδα, να αναπτύξει το προσωπικό του και να προσελκύει ταλαντούχους εργαζόμενους.
- Να ενισχύσει την αξία που δημιουργείται για τους μετόχους.
- Να μεγιστοποιήσει τις ωφέλειες από τη συμμετοχή του στον Όμιλο της Deutsche Telekom.
- Να συνεχίσει τη θετική του συνεισφορά στην ελληνική κοινωνία και οικονομία.

Βασικοί στόχοι του 2021

Για το 2021, ο Όμιλος παραμένει προσηλωμένος στην επίτευξη των ετήσιων επιχειρηματικών στόχων του, δημιουργώντας παράλληλα τις προϋποθέσεις για τη μακροχρόνια εξέλιξή του. Ειδική έμφαση θα δοθεί στον Ψηφιακό Μετασχηματισμό του Ομίλου (αναφορικά με τις διαδικασίες που απευθύνονται στον πελάτη και τις εσωτερικές εταιρικές διαδικασίες), στην περαιτέρω βελτίωση

της Εμπειρίας των Πελατών, στην επίτευξη ενός πιο λιτού και πιο ευέλικτου μοντέλου λειτουργίας (αξιοποιώντας και τις νέες θυγατρικές - spin-off), καθώς στην περαιτέρω εκμετάλλευση των συνεργειών με τον Όμιλο Deutsche Telekom.

Κύριες κατευθύνσεις Στρατηγικού Προγράμματος για το 2021

Τεχνολογική Υπεροχή	Άριστη εμπειρία Πελάτη	Καινοτομία και νέες πηγές εσόδων	Ηγετική Θέση στην Αγορά
<ul style="list-style-type: none"> Δίκτυα Οπτικών Ινών: Ταχεία ανάπτυξη υποδομών FTTH Επίτευξη 50% πληθυσμιακής κάλυψης 5G Ψηφιοποίηση εργασιών στο Πεδίο Βελτιώσεις IT συστημάτων 	<ul style="list-style-type: none"> Digital Transformation @Customer: <ul style="list-style-type: none"> Omni-channel Νέες λειτουργίες στα apps Παραγγελειοληψία - διαχείριση παραπόνων Πρωώθηση online πωλήσεων Ψηφιακή παρακολούθηση λειτουργίας δικτύων 	<ul style="list-style-type: none"> Έργα ICT <ul style="list-style-type: none"> Δημόσιος & ιδιωτικός τομέας, Έργα ΕΕ Συνεργασία Cloud/ Microsoft IoT - Έξυπνες πόλεις - Καθετοποιημένες λύσεις Ανάπτυξη COSMOTE Insurance - BOX Διάθεση νέων υπηρεσιών (e-Payments, Online Betting) 	<ul style="list-style-type: none"> Υπεροχή brand COSMOTE Αναβάθμιση πελατών σε υψηλότερες ταχύτητες στη Σταθερή και σε περισσότερα data στην Κινητή Νέες συνδυαστικές υπηρεσίες FMC και FMCC Ανάπτυξη COSMOTE TV Ανάπτυξη υπηρεσιών Χονδρικής Οπτικών Ινών

Ψηφιακοποίηση, Απλοποίηση και Βελτιστοποίηση Κόστους

- Απλοποιημένο και ευέλικτο μοντέλο λειτουργίας (spin-offs, outsourcing)
- Digital Transformation @Company και @Network
- Προγράμματα εξοικονόμησης κόστους - Συνέργειες στις Προμήθειες με τον Όμιλο Deutsche Telekom

Κουλτούρα Ανάπτυξης

- Αξιολόγηση νέων μοντέλων εργασίας (Agile, Τηλε-εργασίας)
- Επανεκπαίδευση / Αναβάθμιση ψηφιακών δεξιοτήτων
- Υιοθέτηση κουλτούρας Ανάπτυξης & Αλλαγής

ΠΡΟΟΠΤΙΚΕΣ ΓΙΑ ΤΟ 2021

Ενώ ο αρνητικός αντίκτυπος της πανδημίας COVID-19 εκτιμάται ότι θα υποχωρήσει σταδιακά το 2021 καθώς ο ρυθμός υλοποίησης εμβολιασμών επιταχύνεται, θα αίρονται οι περιορισμοί στις μετακινήσεις και θα επανέρχονται τα ταξίδια και ο τουρισμός, ο Όμιλος OTE αναμένει μια προοδευτική αλλά μετρημένη επιστροφή σε καλύτερες λειτουργικές συνθήκες και αύξηση εσόδων, από το Β' εξάμηνο του έτους και μετά.

Σε αυτό το πλαίσιο, η εταιρεία παραμένει σε εγρήγορση και συνεχίζει να εφαρμόζει αυστηρά μέτρα εξορθολογισμού του κόστους σε όλους τους τομείς, για να στηρίξει την κερδοφορία και τις ταμειακές ροές της, ενώ συνεχίζει να επενδύει σε υποδομές σταθερής και κινητής, που διασφαλίζουν το συγκριτικό της πλεονέκτημα και την μελλοντική της ανάπτυξη. Ο OTE είναι έτοιμος να συνεχίσει το ταξίδι της ψηφιοποίησης και του μετασχηματισμού, με στόχο να γίνει ακόμη πιο ευέλικτος, αποτελεσματικός και εστιασμένος στην ανάπτυξη και τον πελάτη.

Για το 2021, η διοίκηση αναμένει προσαρμοσμένες επενδύσεις ύψους περίπου Ευρώ 550 και προσαρμοσμένες ελεύθερες ταμειακές ροές Ευρώ 575 περίπου. Οι ελεύθερες ταμειακές ροές θα ανέλθουν σε Ευρώ 480 περίπου, αποτελώντας και τη συνολική Αμοιβή προς τους Μετόχους για το 2021 (μη συμπεριλαμβανομένων των εσόδων από την πώληση της Telekom Romania), μια αύξηση 20% σε σύγκριση με το προηγούμενο έτος.

Κατά την περίοδο 2018-2020, στην οποία εφαρμόζεται η Πολιτική Αμοιβών προς τους Μετόχους, η Εταιρεία έχει καταβάλει αθροιστικά το ποσό των περίπου Ευρώ 1.007 ως αμοιβή προς τους μετόχους της. Οι πραγματοποιηθείσες ελεύθερες ταμειακές

ροές που δημιουργήθηκαν τελικά κατά τη διάρκεια αυτής της περιόδου, ανήλθαν περίπου σε Ευρώ 80 υψηλότερες λόγω της καλύτερης απόδοσης τα τελευταία χρόνια.

Το επιπλέον αυτό ποσό θεωρείται συνετό να διατηρηθεί στην εταιρία ώστε να αντιμετωπίσει τυχόν πιθανές δυσμενείς συνθήκες που μπορεί να προκύψουν από την τρέχουσα κρίση που δημιουργήθηκε από την πανδημία καθώς και τις οικονομικές δυσχέρειες που ενδέχεται να προκύψουν. Η απόφαση για τυχόν διανομή του προαναφερθέντος ποσού θα ληφθεί τις επόμενες χρήσεις.

Γ. ΣΗΜΑΝΤΙΚΑ ΓΕΓΟΝΟΤΑ ΤΗΣ ΚΛΕΙΟΜΕΝΗΣ ΧΡΗΣΗΣ 2020

ΠΡΟΓΡΑΜΜΑΤΑ ΕΘΕΛΟΥΣΙΑΣ ΑΠΟΧΩΡΗΣΗΣ

Το 2020, ο Όμιλος υλοποίησε προγράμματα εθελουσίας αποχώρησης. Πάνω από 1.300 άτομα στην Ελλάδα συμμετείχαν στα προγράμματα εθελουσίας αποχώρησης και αποχώρησαν από τον Όμιλο μέσα στο έτος και στην αρχή του 2021.

Προγράμματα εθελουσίας αποχώρησης ΟΤΕ

Το 2020, ο ΟΤΕ προχώρησε στην υλοποίηση προγραμμάτων εθελουσίας αποχώρησης, το σχετικό κόστος των οποίων ανήλθε σε ποσό Ευρώ 117,8 (2019: Ευρώ 49,9).

Προγράμματα εθελουσίας αποχώρησης Ομίλου

Οι εταιρείες του Ομίλου εφάρμοσαν προγράμματα εθελουσίας αποχώρησης προσωπικού, το συνολικό κόστος των οποίων αναλύεται ως εξής:

	2020	2019
ΟΤΕ (όπως περιγράφεται παραπάνω)	117,8	49,9
Όμιλος COSMOTE - Ελλάδα	12,6	3,4
TELEKOM ROMANIA MOBILE	0,3	2,0
ΛΟΙΠΑ	1,9	-
Κόστη σχετιζόμενα με προγράμματα εθελουσίας αποχώρησης	132,6	55,3

Τα ποσά που πληρώθηκαν κατά τη διάρκεια του 2020, σε σχέση με τα προγράμματα εθελουσίας αποχώρησης ήταν Ευρώ 109,1 για τον Όμιλο και Ευρώ 94,7 για την Εταιρεία (2019: Ευρώ 58,7 και Ευρώ 54,2 αντίστοιχα).

ΜΕΡΙΣΜΑ ΚΑΙ ΠΡΟΓΡΑΜΜΑ ΑΠΟΚΤΗΣΗΣ ΙΔΙΩΝ ΜΕΤΟΧΩΝ

Την 24 Ιουνίου 2020, η Γενική Συνέλευση των Μετόχων του ΟΤΕ ενέκρινε τη διανομή μερίσματος ποσού Ευρώ 0,55 (σε απόλυτο ποσό) ανά μετοχή. Η σχετική πληρωμή μερίσματος Ευρώ 258,6, αντιπροσωπεύει το 65% του συνολικού ποσού που διατέθηκε στο πλαίσιο της Πολιτικής Αμοιβών των Μετόχων για το 2020. Σημειώνεται ότι η εν λόγω Πολιτική εγκρίθηκε από το Διοικητικό Συμβούλιο τη 15 Φεβρουαρίου 2018 και ορίζει ότι οι εκάστοτε ετήσιες ελεύθερες ταμειακές ροές θα διατίθενται κατά 65% για τη διανομή μερίσματος και κατά 35% για αποκτήσεις ιδίων μετοχών, σύμφωνα με το εκάστοτε ισχύον ρυθμιστικό πλαίσιο.

Σημειώνεται επίσης ότι, τα μερίσματα που αντιστοιχούν στις ίδιες μετοχές που απόκτησε η Εταιρεία στο πλαίσιο του Προγράμματος Απόκτησης Ιδίων Μετοχών και τις οποίες κατείχε η Εταιρεία μέχρι την ημερομηνία αποκοπής του μερίσματος, προσαύξησαν το μέρισμα των λοιπών μετόχων σύμφωνα με το νόμο.

Περαιτέρω, σημειώνεται ότι το εναπομείναν ποσό, ήτοι περίπου Ευρώ 141 ή το 35% του συνολικού ποσού που διατίθεται στο πλαίσιο της Πολιτικής Αμοιβών των Μετόχων για το 2020, σύμφωνα με τα παραπάνω, διατέθηκε για την απόκτηση από την Εταιρεία ιδίων μετοχών υπό το Πρόγραμμα Απόκτησης Ιδίων Μετοχών, το οποίο εγκρίθηκε από την Έκτακτη Γενική Συνέλευση των Μετόχων, που έλαβε χώρα την 20 Φεβρουαρίου 2020.

ΑΚΥΡΩΣΗ ΜΕΤΟΧΩΝ ΚΑΙ ΠΡΟΓΡΑΜΜΑ ΑΠΟΚΤΗΣΗΣ ΙΔΙΩΝ ΜΕΤΟΧΩΝ

Κατά το χρονικό διάστημα από 25 Φεβρουαρίου 2019 έως 27 Ιανουαρίου 2020 αποκτήθηκαν 9.764.743 ίδιες μετοχές, στο πλαίσιο του εγκεκριμένου από τη Γενική Συνέλευση των Μετόχων (συνεδρίαση της 15ης Φεβρουαρίου 2018) Προγράμματος Επαναγοράς Ιδίων Μετοχών, με σκοπό την ακύρωσή τους, σε υλοποίηση μέρους της Πολιτικής Αμοιβών των Μετόχων (εφεξής το «Πρόγραμμα 2018-2020»).

Η Έκτακτη Γενική Συνέλευση των μετόχων της Εταιρείας, που πραγματοποιήθηκε την 20 Φεβρουαρίου 2020, ενέκρινε την ακύρωση των ως άνω 9.764.743 ιδίων μετοχών, με ταυτόχρονη μείωση του μετοχικού κεφαλαίου της Εταιρείας κατά το ποσό Ευρώ 27.634.222,69 (σε απόλυτο ποσό) (ισοδυναμεί με το γινόμενο του αριθμού των ανωτέρω ιδίων μετοχών επί την ονομαστική αξία της μετοχής της Εταιρείας, δηλαδή Ευρώ 2,83 (σε απόλυτο ποσό)) και αντίστοιχη τροποποίηση του άρθρου 5 (Μετοχικό Κεφάλαιο) του Καταστατικού της. Οι εν λόγω μετοχές αντιπροσώπευαν 2,035% επί του μετοχικού κεφαλαίου της Εταιρείας.

Κατόπιν ενημέρωσης της Επιτροπής Εταιρικών Πράξεων του Χρηματιστηρίου Αθηνών και ολοκλήρωσης των λοιπών νομικών και κανονιστικών διαδικασιών, ως ημερομηνία ακύρωσης και διαγραφής των παραπάνω μετοχών από το Χρηματιστήριο Αθηνών (ΧΑ) ορίστηκε η 27 Μαρτίου 2020, οπότε και έπαψε η διαπραγμάτευση αυτών στο Χρηματιστήριο Αθηνών.

Επιπλέον, η ίδια ως άνω Έκτακτη Γενική Συνέλευση των μετόχων της Εταιρείας την 20 Φεβρουαρίου 2020, ενέκρινε Πρόγραμμα Απόκτησης Ιδίων Μετοχών εικοσιτετράμηνης διάρκειας (εφεξής το «Πρόγραμμα 2020-2022»), στο πλαίσιο της εγκεκριμένης από το Διοικητικό Συμβούλιο κατά τα ανωτέρω Πολιτικής Αμοιβών προς τους Μετόχους και προς υλοποίηση μέρους αυτής (πέραν της καταβολής μερισμάτων).

Στο πλαίσιο του Προγράμματος 2020-2022, και ιδίως κατά την περίοδο από 4 Μαρτίου 2020 έως 31 Δεκεμβρίου 2020 αποκτήθηκαν από την Εταιρεία συνολικά 10.826.389 ίδιες μετοχές ονομαστικής αξίας Ευρώ 2,83 (σε απόλυτο ποσό) εκάστη και με μέση τιμή αγοράς Ευρώ 12,14 (σε απόλυτο ποσό) ανά μετοχή. Ειδικότερα, μέχρι την 31 Οκτωβρίου 2020 είχαν αποκτηθεί 9.965.956 ίδιες μετοχές ενώ κατά την περίοδο από 1 Νοεμβρίου 2020 έως 31 Δεκεμβρίου 2020 αποκτήθηκαν επιπλέον 860.433 ίδιες μετοχές.

Περαιτέρω, η Έκτακτη Γενική Συνέλευση των Μετόχων που έλαβε χώρα την 4 Δεκεμβρίου 2020, ενέκρινε την ακύρωση των ως άνω 9.965.956 ιδίων μετοχών που είχαν αποκτηθεί υπό το Πρόγραμμα 2020-2022 και έως την 31 Οκτωβρίου 2020, με ταυτόχρονη μείωση του μετοχικού κεφαλαίου της Εταιρείας κατά το ποσό Ευρώ 28.203.655,48 (σε απόλυτο ποσό) (ισοδυναμεί με το γινόμενο του αριθμού των ανωτέρω ιδίων μετοχών επί την ονομαστική αξία της μετοχής της Εταιρείας, δηλαδή Ευρώ 2,83 (σε απόλυτο ποσό)) και αντίστοιχη τροποποίηση του άρθρου 5 (Μετοχικό Κεφάλαιο) του Καταστατικού της. Οι εν λόγω μετοχές αντιπροσώπευαν 2,12% επί του μετοχικού κεφαλαίου της Εταιρείας.

Κατόπιν ενημέρωσης της Επιτροπής Εταιρικών Πράξεων του Χρηματιστηρίου Αθηνών και ολοκλήρωσης των λοιπών νομικών και κανονιστικών διαδικασιών, ως ημερομηνία ακύρωσης και διαγραφής των παραπάνω μετοχών από το Χρηματιστήριο Αθηνών (ΧΑ) ορίστηκε η 15 Ιανουαρίου 2021, οπότε και έπαψε η διαπραγμάτευση αυτών στο Χρηματιστήριο Αθηνών.

Στο πλαίσιο του Προγράμματος 2020-2022, και ιδίως κατά την περίοδο από 4 Μαρτίου 2020 έως 28 Ιανουαρίου 2021 οπότε και ολοκληρώθηκε το πρώτο έτος του Προγράμματος, αποκτήθηκαν από την Εταιρεία συνολικά 11.387.932 ίδιες μετοχές με μέση τιμή αγοράς Ευρώ 12,20 (σε απόλυτο ποσό) ανά μετοχή.

COSMOTE

Αποπληρωμή κεφαλαίου κάτω από τη δανειακή σύμβαση ύψους Ευρώ 150,0 που διοργανώθηκε με την Ευρωπαϊκή Τράπεζα Επενδύσεων (EIB)

Την 23 Ιανουαρίου 2020, η COSMOTE πλήρωσε δόση κεφαλαίου ύψους Ευρώ 11,5 κάτω από τη δανειακή σύμβαση με την EIB καθώς και τους δεδουλευμένους τόκους. Την 23 Ιουλίου 2020, η COSMOTE πλήρωσε δόση κεφαλαίου ύψους Ευρώ 11,5 κάτω από τη δανειακή σύμβαση με την EIB καθώς και τους δεδουλευμένους τόκους.

ΕΚΔΟΣΗ ΝΕΩΝ ΟΜΟΛΟΓΩΝ

Τη 19 Ιουνίου 2020, η OTE PLC εξέδωσε Ομόλογα ύψους Ευρώ 150,0 λήξεως 10 Δεκεμβρίου 2020 και Ευρώ 200,0 λήξεως 10 Ιουνίου 2021, τα οποία αναλήφθηκαν πλήρως από την DEUTSCHE TELEKOM AG. Τα νέα Ομόλογα εκδόθηκαν από την OTE PLC με την εγγύηση της OTE AE, στο πλαίσιο του υφιστάμενου Προγράμματος Έκδοσης Μεσομακροπρόθεσμων Ομολόγων (GMTN Programme). Οι εισπράξεις από τα νέα Ομόλογα χρησιμοποιήθηκαν για τη μερική αναχρηματοδότηση του Ομολόγου ποσού Ευρώ 700,0 της OTE PLC (με εναπομείναν υπόλοιπο Ευρώ 627,9) το οποίο αποπληρώθηκε πλήρως στη λήξη του τον Ιούλιο 2020.

ΝΕΑ ΠΙΣΤΩΤΙΚΗ ΓΡΑΜΜΗ

Την 24 Ιουλίου 2020 η Εταιρεία υπέγραψε σύμβαση Ομολογιακού Δανείου, με μορφή Δεσμευμένης Ανακυκλούμενης Πίστωσης, με την κοινοπραξία της Εθνικής Τράπεζας της Ελλάδος και της Alpha Bank A.E., συνολικού ποσού Ευρώ 200,0 και διάρκειας δύο ετών. Καμία εκταμίευση δεν είχε γίνει μέχρι την ημέρα της δημοσίευσης.

COSMOTE PAYMENTS

Την 21 Ιουλίου 2020, δημοσιεύτηκε στην εφημερίδα της κυβέρνησης η χορήγηση άδειας λειτουργίας ιδρύματος ηλεκτρονικού χρήματος στην εταιρεία COSMOTE PAYMENTS από την Τράπεζα της Ελλάδος.

ΑΠΟΠΛΗΡΩΜΗ ΟΜΟΛΟΓΩΝ

Την 9 Ιουλίου 2020, το Ομόλογο σταθερού επιτοκίου ύψους Ευρώ 700,0 κάτω από το Πρόγραμμα Έκδοσης Ομολόγων Μεσοπρόθεσμης Διάρκειας, με εναπομείναν υπόλοιπο Ευρώ 627,9, αποπληρώθηκε πλήρως στη λήξη του. Το ομόλογο των Ευρώ 150,0 λήξεως 10 Δεκεμβρίου 2020 αποπληρώθηκε επίσης πλήρως στη λήξη του.

ΔΙΑΔΙΚΑΣΙΑ ΑΠΟΣΧΙΣΗΣ

Τη 18 Ιουνίου 2020, τα Διοικητικά Συμβούλια της OTE και της COSMOTE αποφάσισαν την έναρξη διαδικασίας διάσπασης με απόσχιση τριών αυτοτελών κλάδων των Εταιρειών OTE A.E. και COSMOTE A.E., ήτοι των κλάδων Εξυπηρέτησης Πελατών (Customer Service), Καταστημάτων (Shops) και Τεχνικών Υπηρεσιών Πεδίου (Technical Field Operations), και με απορρόφηση τους από εταιρείες που ανήκουν κατά 100,00% στον Όμιλο OTE, ήτοι αντίστοιχα από τις εταιρείες i) «COSMOTE E-VALUE ΥΠΗΡΕΣΙΕΣ CONTACT CENTER ΑΝΩΝΥΜΗ ΕΤΑΙΡΕΙΑ», ii) «ΓΕΡΜΑΝΟΣ ΑΝΩΝΥΜΟΣ ΒΙΟΜΗΧΑΝΙΚΗ ΚΑΙ ΕΜΠΟΡΙΚΗ ΕΤΑΙΡΕΙΑ

ΗΛΕΚΤΡΟΝΙΚΟΥ ΤΗΛΕΠΙΚΟΙΝΩΝΙΑΚΟΥ ΥΛΙΚΟΥ ΚΑΙ ΠΑΡΟΧΗΣ ΥΠΗΡΕΣΙΩΝ ΤΗΛΕΠΙΚΟΙΝΩΝΙΑΣ» και iii) «COSMOTE ΤΕΧΝΙΚΕΣ ΥΠΗΡΕΣΙΕΣ ΑΝΩΝΥΜΗ ΕΤΑΙΡΕΙΑ» (πρώην ΟΤΕΡΙus A.E.) (επωφελούμενες εταιρείες).

Την 8 Οκτωβρίου 2020, τα Διοικητικά Συμβούλια των ΟΤΕ και COSMOTE ενέκριναν το Σχέδιο Σύμβασης Διασπάσεων με απόσχιση των ως άνω κλάδων και την απορρόφησή τους από τις επωφελούμενες εταιρείες.

Την 4 Δεκεμβρίου 2020 η απόσχιση των εν λόγω κλάδων εγκρίθηκε από τις Έκτακτες Γενικές Συνελεύσεις των μετόχων του ΟΤΕ και της COSMOTE καθώς και καθεμιάς των επωφελούμενων εταιρειών.

Οι εν λόγω αποσχίσεις συντελέστηκαν την 4 Ιανουαρίου 2021, με την καταχώριση στο Γ.Ε.ΜΗ. των αποφάσεων της Διοίκησης, δυνάμει των οποίων εγκρίθηκαν οι διασπάσεις με απόσχιση των τριών αυτοτελών κλάδων και η απορρόφησή τους από τις τρεις επωφελούμενες εταιρείες του Ομίλου ΟΤΕ κατά τα ανωτέρω, καθώς επίσης και οι τροποποιήσεις των καταστατικών των επωφελούμενων εταιρειών.

ΣΥΝΑΨΗ ΣΥΜΦΩΝΙΑΣ ΓΙΑ ΤΗΝ ΠΩΛΗΣΗ ΤΗΣ TELEKOM ROMANIA

Την 9 Νοεμβρίου 2020 ο ΟΤΕ ανακοίνωσε τη σύναψη συμφωνίας για την πώληση του ποσοστού (54,01%) που κατέχει στην Telekom Romania Communications S.A. στη Ρουμανία (σταθερή τηλεφωνία), στην Orange Ρουμανίας.

Το τίμημα για την πώληση του 100,00% της Telekom Romania συμφωνήθηκε σε Ευρώ 497,0 και το αναλογούν στον ΟΤΕ ποσό με βάση το ποσοστό συμμετοχής του ανέρχεται σε Ευρώ 268,4, εξαιρουμένων των ρευστών διαθεσίμων και του δανεισμού, ενώ υπόκειται στις συνήθεις προσαρμογές κατά την ολοκλήρωση της συναλλαγής, όπως το καθαρό χρέος, το κεφάλαιο κίνησης και τυχόν λοιπές προσαρμογές πριν το κλείσιμο.

Ο ΟΤΕ διατηρεί τη συμμετοχή του στην εταιρεία κινητής τηλεφωνίας του Ομίλου στη Ρουμανία, την Telekom Romania Mobile Communications S.A.

Η πώληση δεν αναμένεται να έχει σημαντική επίδραση στις ελεύθερες ταμειακές ροές του ΟΤΕ ή στο δανεισμό του.

Η συναλλαγή τελεί υπό την αίρεση των εγκρίσεων από τις αρμόδιες αρχές και αναμένεται να ολοκληρωθεί στο δεύτερο εξάμηνο του 2021. Μετά την ολοκλήρωση της συναλλαγής, το καθαρό ποσό της πώλησης που θα προκύψει, αφού θα έχουν αφαιρεθεί τα έξοδα συναλλαγής και οι απαιτούμενες προβλέψεις, θα αποδοθεί στους μετόχους του ΟΤΕ με τη μορφή μερίσματος και Προγράμματος Επαναγοράς Ιδίων Μετοχών.

ΔΙΚΑΙΩΜΑΤΑ ΧΡΗΣΗΣ ΡΑΔΙΟΣΥΧΝΟΤΗΤΩΝ

Τη 16 Δεκεμβρίου 2020 Η ΕΕΤΤ (Εθνική Επιτροπή Τηλεπικοινωνιών και Ταχυδρομείων) ολοκλήρωσε τη διαγωνιστική διαδικασία για τη χορήγηση δικαιωμάτων χρήσης ραδιοσυχνοτήτων στις ζώνες 700 MHz, 2 GHz, 3400-3800 MHz και 26 GHz. Ως αποτέλεσμα της διαδικασίας, η COSMOTE ανανέωσε τα υφιστάμενα και κατοχύρωσε νέα τμήματα ραδιοσυχνοτήτων στις παραπάνω ζώνες με συνολικό τίμημα Ευρώ 123, τα οποία της επιτρέπουν την παροχή υπηρεσιών 5G. Τα δικαιώματα χρήσης των ανωτέρω ραδιοσυχνοτήτων έχουν διάρκεια δεκαπέντε ετών με δυνατότητα ανανέωσης για άλλα πέντε έτη έναντι συμπληρωματικού τιμήματος.

Δ. ΚΙΝΔΥΝΟΙ ΚΑΙ ΑΒΕΒΑΙΟΤΗΤΕΣ ΓΙΑ ΤΗΝ ΕΠΟΜΕΝΗ ΧΡΗΣΗ

Ο Όμιλος ΟΤΕ έχει αναπτύξει και εφαρμόζει Σύστημα Διαχείρισης Εταιρικών Κινδύνων, το οποίο είναι πιστοποιημένο κατά ISO 31000:2018 και υποστηρίζει τη Διοίκηση στη λήψη στρατηγικών αποφάσεων, με κύριο στόχο τη διαφύλαξη της ομαλής επιχειρησιακής λειτουργίας και της μελλοντικής επιχειρηματικής επιτυχίας του Ομίλου. Αυτό επιτυγχάνεται με τον εντοπισμό, την αξιολόγηση, την επικοινωνία και την αντιμετώπιση των εταιρικών κινδύνων, συμπεριλαμβανομένων των κινδύνων βιώσιμης ανάπτυξης και σύγκρουσης συμφερόντων, αξιοποιώντας όλα τα στρατηγικά, επιχειρησιακά και οργανωτικά μέτρα ελέγχου και παρακολουθώντας την εφαρμογή τους, τόσο για τον περιορισμό των κινδύνων όσο και για την αξιοποίηση μελλοντικών ευκαιριών.

Ανά τακτά χρονικά διαστήματα, πραγματοποιείται Ανάλυση Ουσιαστικότητας (Materiality Assessment), με στόχο τον προσδιορισμό των σημαντικότερων θεμάτων για τη βιώσιμη ανάπτυξη του Ομίλου. Η ανάλυση αυτή βασίζεται στην ενιαία μεθοδολογία Διαχείρισης Εταιρικών Κινδύνων και εξετάζει σημαντικές στρατηγικές, οικονομικές, περιβαλλοντικές και κοινωνικές πτυχές, λαμβάνοντας υπόψη τυχόν επιπτώσεις στη φήμη, που μπορεί να επηρεάζουν (ή/και να επηρεάζονται από) τις αποφάσεις του Ομίλου, συνεκτιμώντας τις προσδοκίες των ενδιαφερομένων μερών του Ομίλου.

Πληροφορίες αναφορικά με το Σύστημα Διαχείρισης Εταιρικών Κινδύνων περιλαμβάνονται στο [Κεφ. ΣΤ. Δήλωση Εταιρικής Διακυβέρνησης \(«ζ. Συστήματα Εσωτερικού Ελέγχου και Διαχείρισης Κινδύνων της Εταιρείας σε σχέση με τη διαδικασία σύνταξης των χρηματοοικονομικών καταστάσεων»\)](https://www.cosmote.gr/cs/otegroup/gr/oikonomikes_katastaseis_omilou_ote_kai_ae.html) στην Ετήσια Οικονομική Έκθεση https://www.cosmote.gr/cs/otegroup/gr/oikonomikes_katastaseis_omilou_ote_kai_ae.html.

Το Διοικητικό Συμβούλιο και η Διοίκηση του Ομίλου ΟΤΕ εκτιμούν συνεχώς τον πιθανό αντίκτυπο τυχόν αλλαγών στο μακροοικονομικό και χρηματοπιστωτικό περιβάλλον στις χώρες όπου δραστηριοποιείται ο Όμιλος, έτσι ώστε να εξασφαλίσει ότι θα ληφθούν όλες οι απαραίτητες ενέργειες και τα μέτρα προκειμένου να ελαχιστοποιηθούν οι τυχόν επιπτώσεις στις δραστηριότητες του Ομίλου. Με

βάση την τρέχουσα αξιολόγησή της, έχει καταλήξει στο συμπέρασμα ότι δεν απαιτούνται πρόσθετες προβλέψεις απομείωσης των χρηματοοικονομικών και μη χρηματοοικονομικών περιουσιακών στοιχείων του Ομίλου κατά την 31 Δεκεμβρίου 2020.

Πανδημική Κρίση: COVID-19

Η πανδημία του COVID-19 οδήγησε σε πρωτοφανή κρίση στην παγκόσμια υγεία και οικονομία. Στην Ελλάδα, ο ιός εντοπίστηκε για πρώτη φορά στα τέλη Φεβρουαρίου 2020, οδηγώντας σε εθνική καραντίνα. Το «Πλάνο Πανδημίας» του ΟΤΕ τέθηκε σε εφαρμογή από την 5 Μαρτίου 2020, με άμεση ανταπόκριση στις εθνικές (και διεθνείς) εξελίξεις. Στις αρχές Μαΐου, ξεκίνησε μία σταδιακή χαλάρωση των περιορισμών της καραντίνας, η οποία συνεχίστηκε έως τον Ιούνιο. Κατά τη διάρκεια του καλοκαιριού, ωστόσο, η αύξηση των κρουσμάτων COVID-19 στην Ελλάδα οδήγησε στην πρόωρη λήξη της τουριστικής περιόδου και την επαναφορά περιοριστικών μέτρων. Μέτρα περιορισμένης επαναλειτουργίας των καταστημάτων εφαρμόστηκαν κατά την εορταστική περίοδο των Χριστουγέννων. Καθ' όλη τη διάρκεια της πανδημίας, η Εταιρεία ενεργεί διαρκώς με βάση τις οδηγίες και τις αποφάσεις όλων των σχετικών φορέων, τηρώντας τις απαιτήσεις και το πλάνο δράσης που υιοθέτησαν οι ελληνικές αρχές.

Η πανδημία επιτάχυνε τον μετασχηματισμό του ΟΤΕ σε ψηφιακό οργανισμό, καθώς επήλθαν αλλαγές στις καθημερινές εργασίες του. Από την έναρξη της καραντίνας, η Εταιρεία έλαβε μια σειρά προληπτικών μέτρων, μεταξύ των οποίων ένα πλάνο τηλεργασίας ευρείας κλίμακας (καλύπτοντας, αυτή τη χρονική περίοδο, το 70% του προσωπικού). Επιπρόσθετα, η Εταιρεία μερίμνησε για την παροχή υγειονομικού εξοπλισμού και εξειδικευμένων στολών για το τεχνικό προσωπικό, καθώς και τη διάθεση καναλιών επικοινωνίας για συμβουλές σε θέματα υγείας και ψυχολογικής υποστήριξης για όλους τους εργαζόμενους (για περισσότερες πληροφορίες, βλ. κατωτέρω ενότητα «Υγεία και Ασφάλεια στην εργασία» καθώς και τον «[Ενιάιο Απολογισμό Βιώσιμης Ανάπτυξης Ομίλου ΟΤΕ 2019](#)», ενότητα 1.6, σελίδα 27).

Παρά την ιδιαίτερα αυξημένη καθημερινή κίνηση δεδομένων σε σταθερά και κινητά δίκτυα, τα δίκτυα του ΟΤΕ ανταποκρίθηκαν στην υψηλότερη ζήτηση. Επιπλέον, οι αξιολογήσεις κινδύνου της Εταιρείας αναφορικά με πιθανές ελλείψεις αποθεμάτων συσκευών / εξοπλισμού, δεν εντόπισαν έκθεση στον σχετικό κίνδυνο.

Ο βαθμός στον οποίο ο ΟΤΕ θα επηρεαστεί από τον COVID-19 στα προσεχή τρίμηνα θα εξαρτηθεί σε μεγάλο βαθμό από τις μελλοντικές εξελίξεις της πανδημίας, καθώς η επιμήκυνση των περιοριστικών μέτρων θα μπορούσε να επηρεάσει αρνητικά την επιχειρηματική απόδοση της Εταιρείας, μειώνοντας τα έσοδα από τηλεπικοινωνιακές υπηρεσίες, περιορίζοντας προσωρινά την δυνατότητα είσπραξης λογαριασμών και επηρεάζοντας την εφοδιαστική της αλυσίδα.

Χρηματοοικονομικοί κίνδυνοι

Οι παρακάτω κίνδυνοι επηρεάζονται σημαντικά από το μακροοικονομικό και χρηματοοικονομικό περιβάλλον στην Ελλάδα.

α) Πιστωτικός κίνδυνος

Ο πιστωτικός κίνδυνος συνίσταται στην πιθανότητα κάποιος αντισυμβαλλόμενος να προκαλέσει στον Όμιλο και στην Εταιρεία οικονομική ζημιά εξαιτίας της αθέτησης των συμβατικών του υποχρεώσεων.

Ο μέγιστος πιστωτικός κίνδυνος στον οποίο είναι εκτεθειμένοι ο Όμιλος και η Εταιρεία, κατά την ημερομηνία κατάρτισης των χρηματοοικονομικών καταστάσεων, είναι η λογιστική αξία των χρηματοοικονομικών περιουσιακών τους στοιχείων.

Τα χρηματοοικονομικά στοιχεία που έχουν κατηγοριοποιηθεί ως επιμετρούμενα στην εύλογη αξία μέσω αποτελεσμάτων αφορούν τοποθετήσεις σε αμοιβαία κεφάλαια και άλλα χρεόγραφα. Αυτά τα χρηματοοικονομικά περιουσιακά στοιχεία εκτιμάται ότι δεν εκθέτουν τον Όμιλο και την Εταιρεία σε σημαντικό πιστωτικό κίνδυνο.

Οι αθετημένες πληρωμές από πελάτες είναι μέγεθος το οποίο μπορεί ενδεχόμενα να επηρεάσει αρνητικά την ομαλή ρευστότητα του Ομίλου και της Εταιρείας. Λόγω όμως του μεγάλου αριθμού πελατών και της διασποράς της πελατειακής βάσης του Ομίλου, δεν υπάρχει συγκέντρωση του πιστωτικού κινδύνου σε σχέση με τις απαιτήσεις αυτές. Συγκέντρωση πιστωτικού κινδύνου ωστόσο εντοπίζεται στις απαιτήσεις από άλλους τηλεπικοινωνιακούς παρόχους, λόγω του περιορισμένου αριθμού τους και του μεγάλου ύψους των συναλλαγών που έχουν με τον Όμιλο και την Εταιρεία. Για αυτήν την κατηγορία ο Όμιλος και η Εταιρεία αξιολογούν τον πιστωτικό κίνδυνο σύμφωνα με τις καθιερωμένες πολιτικές και διαδικασίες και αναγνωρίζεται η κατάλληλη πρόβλεψη για απομείωση.

Ο Όμιλος και η Εταιρεία εφαρμόζουν συγκεκριμένη πιστωτική πολιτική που έχει ως άξονες αφενός τον έλεγχο πιστοληπτικής ικανότητας των πελατών και αφετέρου την προσπάθεια αποτελεσματικής διαχείρισης των απαιτήσεων πριν αυτές καταστούν ληξιπρόθεσμες αλλά και όταν αυτές καταστούν εκπρόθεσμες ή επισφαλείς. Για την παρακολούθηση του πιστωτικού κινδύνου, οι πελάτες ομαδοποιούνται ανάλογα με την κατηγορία που ανήκουν, τα χαρακτηριστικά πιστωτικού κινδύνου τους, την ενηλικίωση των απαιτήσεων τους και τα τυχόν προηγούμενα προβλήματα εισπραξιμότητας που έχουν επιδείξει, λαμβάνοντας επιπλέον υπόψη μελλοντικούς παράγοντες σε σχέση με τους πελάτες καθώς και το οικονομικό περιβάλλον.

Λαμβάνοντας υπόψη τον αντίκτυπο από την πανδημία COVID-19, ο Όμιλος και η Εταιρεία έχουν ενσωματώσει στην πρόβλεψη για αναμενόμενες πιστωτικές ζημιές, την αύξηση του πιστωτικού κινδύνου σε πελάτες των οποίων οι δραστηριότητες έχουν επηρεαστεί αρνητικά, καθώς και σε πελάτες των οποίων η ικανότητα αποπληρωμής των συμβατικών τους υποχρεώσεων παρουσίασε μεγαλύτερο κίνδυνο.

Τα ταμειακά διαθέσιμα και ταμειακά ισοδύναμα του Ομίλου είναι κυρίως επενδυμένα σε αντισυμβαλλόμενους με υψηλή πιστοληπτική αξιολόγηση και για μικρό χρονικό διάστημα.

Τα δάνεια περιλαμβάνουν δάνεια χορηγηθέντα προς το προσωπικό, τα οποία είτε αποπληρώνονται μέσω παρακράτησης δόσεων από τη μισθοδοσία, είτε συμψηφίζονται με την αποζημίωση λόγω συνταξιοδότησης καθώς και δάνεια προς το ταμείο επικουρικής ασφάλισης σχετιζόμενα με προγράμματα εθελούσιας αποχώρησης προσωπικού προηγούμενων ετών. Τα τελευταία δάνεια είναι εκτεθειμένα στον πιστωτικό κίνδυνο που σχετίζεται με την ικανότητα του ασφαλιστικού ταμείου για την εξυπηρέτηση του χρέους του.

Απομείωση χρηματοοικονομικών περιουσιακών στοιχείων

Ο Όμιλος και η Εταιρεία έχουν τις ακόλουθες κατηγορίες χρηματοοικονομικών περιουσιακών στοιχείων που υπόκεινται στο μοντέλο των αναμενόμενων πιστωτικών ζημιών:

- Απαιτήσεις από πελάτες
- Συμβατικά περιουσιακά στοιχεία
- Απαιτήσεις από μισθώσεις
- Δάνεια σε εταιρείες του Ομίλου
- Δάνεια σε ασφαλιστικά ταμεία
- Δάνεια και προκαταβολές στο προσωπικό
- Λοιπά χρηματοοικονομικά περιουσιακά στοιχεία.

Ενώ τα ταμειακά διαθέσιμα και τα ταμειακά ισοδύναμα υπόκεινται επίσης στις απαιτήσεις απομείωσης του ΔΠΧΑ 9, η αναγνωρισθείσα ζημιά απομείωσης ήταν επουσιώδης.

Ο Όμιλος εφαρμόζει την απλοποιημένη προσέγγιση του ΔΠΧΑ 9 για τον υπολογισμό των αναμενόμενων πιστωτικών ζημιών, σύμφωνα με την οποία, η πρόβλεψη ζημιάς επιμετρύται πάντοτε σε ποσό ίσο με τις αναμενόμενες πιστωτικές ζημιές καθ' όλη τη διάρκεια ζωής για τις απαιτήσεις από πελάτες, τα συμβατικά περιουσιακά στοιχεία και τις απαιτήσεις από μισθώσεις.

Οι ακόλουθοι πίνακες παρουσιάζουν την έκθεση του Ομίλου και την Εταιρείας στον πιστωτικό κίνδυνο των απαιτήσεων από πελάτες και των συμβατικών περιουσιακών στοιχείων σε λογιστική αξία προ απομείωσης:

ΟΜΙΛΟΣ (απλοποιημένη προσέγγιση)				
31 Δεκεμβρίου 2020	Εξυπηρετούμενα	Μερικώς εξυπηρετούμενα	Μη εξυπηρετούμενα	Σύνολο
Πελάτες	477,1	71,0	697,3	1.245,4
Συμβατικά περιουσιακά στοιχεία	28,7	-	6,5	35,2
ΣΥΝΟΛΟ	505,8	71,0	703,8	1.280,6

ΟΜΙΛΟΣ (απλοποιημένη προσέγγιση)				
31 Δεκεμβρίου 2019	Εξυπηρετούμενα	Μερικώς εξυπηρετούμενα	Μη εξυπηρετούμενα	Σύνολο
Πελάτες	595,9	111,5	840,3	1.547,7
Συμβατικά περιουσιακά στοιχεία	37,8	-	7,1	44,9
ΣΥΝΟΛΟ	633,7	111,5	847,4	1.592,6

Τη χρήση 2020, τα υπόλοιπα που αφορούν στην TELEKOM ROMANIA έχουν μεταφερθεί στην ομάδα στοιχείων κατεχόμενων προς πώληση.

ΕΤΑΙΡΕΙΑ (απλοποιημένη προσέγγιση)				
31 Δεκεμβρίου 2020	Εξυπηρετούμενα	Μερικώς εξυπηρετούμενα	Μη εξυπηρετούμενα	Σύνολο
Πελάτες	284,3	29,5	364,5	678,3
Συμβατικά περιουσιακά στοιχεία	0,4	-	-	0,4
ΣΥΝΟΛΟ	284,7	29,5	364,5	678,7

ΕΤΑΙΡΕΙΑ (απλοποιημένη προσέγγιση)

31 Δεκεμβρίου 2019	Εξυπηρετούμενα	Μερικώς εξυπηρετούμενα	Μη εξυπηρετούμενα	Σύνολο
Πελάτες	303,1	32,1	472,7	807,9
Συμβατικά περιουσιακά στοιχεία	1,4	-	0,1	1,5
ΣΥΝΟΛΟ	304,5	32,1	472,8	809,4

Τα υπόλοιπα των πελατών την 31 Δεκεμβρίου 2020 παρουσιάζονται μετά τις διαγραφές ποσού Ευρώ 151,2 (εκ των οποίων Ευρώ 3,6 αφορούν σε διακοπείσες δραστηριότητες) για τον Όμιλο και ποσού Ευρώ 125,2 για την Εταιρεία, αντίστοιχα.

Το μεγαλύτερο μέρος του υπολοίπου των απαιτήσεων από μισθώσεις για τον Όμιλο και την Εταιρεία θεωρείται εξυπηρετούμενο.

Τα υπόλοιπα χρηματοοικονομικά περιουσιακά στοιχεία του Ομίλου θεωρούνται ότι έχουν χαμηλό πιστωτικό κίνδυνο, ως εκ τούτου ο Όμιλος εφαρμόζει τη γενική προσέγγιση του ΔΠΧΑ 9 και η πρόβλεψη ζημιάς περιορίσθηκε στις αναμενόμενες ζημιές 12 μηνών. Το εναπομείναν υπόλοιπο αυτών των χρηματοοικονομικών περιουσιακών στοιχείων θεωρείται εξυπηρετούμενο.

Τα χρηματοοικονομικά περιουσιακά στοιχεία τα οποία παρουσιάζουν χαμηλό κίνδυνο αθέτησης και ισχυρή ικανότητα εκπλήρωσης των συμβατικών ταμειακών ροών θεωρούνται ως εξυπηρετούμενα, ενώ τα χρηματοοικονομικά περιουσιακά στοιχεία για τα οποία ο πιστωτικός κίνδυνος έχει αυξηθεί σημαντικά από την αρχική αναγνώριση αλλά δεν υπάρχουν αντικειμενικές ενδείξεις ύπαρξης πιστωτικών ζημιών αντιμετωπίζονται ως μερικώς εξυπηρετούμενα. Μη εξυπηρετούμενα χρηματοοικονομικά περιουσιακά στοιχεία θεωρούνται εκείνα για τα οποία υπάρχουν αντικειμενικές ενδείξεις ύπαρξης πιστωτικών ζημιών κατά την ημερομηνία αναφοράς και υπάρχουν περιορισμένες προσδοκίες ανάκτησης των συμβατικών ταμειακών ροών.

Ο διαχωρισμός των πελατών και των συμβατικών περιουσιακών στοιχείων εντός των παραπάνω κατηγοριών και ο προσδιορισμός του κατά πόσο έχει προκύψει σημαντική αύξηση του πιστωτικού κινδύνου σε επίπεδο Ομίλου αξιολογείται με βάση τις βέλτιστες εκτιμήσεις κάθε οντότητας του Ομίλου, λαμβάνοντας υπόψη συγκεκριμένα γεγονότα και περιστάσεις που ισχύουν για αυτές.

β) Κίνδυνος ρευστότητας

Ο κίνδυνος ρευστότητας συνίσταται στον κίνδυνο ο Όμιλος ή η Εταιρεία να μην μπορέσουν να εκπληρώσουν τις χρηματοοικονομικές τους υποχρεώσεις όταν απαιτείται. Ο κίνδυνος ρευστότητας διατηρείται σε χαμηλά επίπεδα, μέσω της διαθεσιμότητας επαρκών ταμειακών διαθεσίμων ή / και πιστωτικών ορίων, που διασφαλίζουν την εκπλήρωση των χρηματοοικονομικών υποχρεώσεων με λήξη στους επόμενους 12 μήνες. Τα ταμειακά διαθέσιμα, ταμειακά ισοδύναμα και τα λοιπά χρηματοοικονομικά περιουσιακά στοιχεία του Ομίλου και της Εταιρείας την 31 Δεκεμβρίου 2020 ανέρχονταν σε Ευρώ 521,6 και Ευρώ 108,3 αντίστοιχα και τα βραχυπρόθεσμα δάνεια και το βραχυπρόθεσμο μέρος μακροπρόθεσμων δανείων τους ανέρχονταν σε Ευρώ 229,0 και Ευρώ 270,8 αντίστοιχα.

Για την παρακολούθηση και αντιμετώπιση του κινδύνου ρευστότητας, οι εταιρείες του Ομίλου ετοιμάζουν προβλέψεις ταμειακών ροών σε τακτική βάση.

γ) Κίνδυνος αγοράς

Ο κίνδυνος αγοράς δημιουργείται από το ενδεχόμενο οι αλλαγές στις τιμές της αγοράς, όπως σε συναλλαγματικές ισοτιμίες, επιτόκια και τιμές μετοχών, να επηρεάσουν τη διακύμανση της αξίας των χρηματοοικονομικών μέσων που κατέχουν ο Όμιλος και η Εταιρεία. Η διαχείριση του κινδύνου της αγοράς συνίσταται στην προσπάθεια του Ομίλου και της Εταιρείας να διαχειρίζονται και να ελέγχουν την έκθεσή τους σε αποδεκτά όρια.

Οι επιμέρους κίνδυνοι που συνθέτουν τον κίνδυνο αγοράς και οι πολιτικές διαχείρισής τους από τον Όμιλο και την Εταιρεία περιγράφονται παρακάτω:

α. Κίνδυνος διακύμανσης επιτοκίων

Ο κίνδυνος διακύμανσης επιτοκίων συνίσταται στην πιθανότητα η εύλογη αξία των μελλοντικών χρηματοροών ενός χρηματοοικονομικού μέσου να παρουσιάσει διακυμάνσεις εξαιτίας μεταβολών στα επιτόκια της αγοράς.

Κατά την 31 Δεκεμβρίου 2020, η σχέση δανεισμού με σταθερό επιτόκιο προς δανεισμό με κυμαινόμενο επιτόκιο στον Όμιλο ανερχόταν σε 99,5%/0,5% (2019: 99,4%/0,6%).

β. Συναλλαγματικός κίνδυνος

Ο συναλλαγματικός κίνδυνος συνίσταται στην πιθανότητα η εύλογη αξία των ταμειακών ροών ενός χρηματοοικονομικού μέσου να παρουσιάσει διακυμάνσεις εξαιτίας μεταβολών στις ισοτιμίες ξένου συναλλάγματος.

Ο Όμιλος δραστηριοποιείται στη Νοτιοανατολική Ευρώπη και ως εκ τούτου εκτίθεται σε συναλλαγματικό κίνδυνο ο οποίος προέρχεται από τις μεταβολές των λειτουργικών νομισμάτων των χωρών αυτών έναντι άλλων νομισμάτων. Τα κυριότερα νομίσματα με τα οποία γίνονται συναλλαγές στον Όμιλο είναι το Ευρώ και το Ρουμανικό Ρον.

Ο Όμιλος παρακολουθεί και διαθέτει επαρκή συναλλαγματικά αποθέματα για να ελαχιστοποιείται η έκθεση από συναλλαγματικούς κινδύνους στις ταμειακές ροές. Οι συναλλαγματικοί κίνδυνοι που δεν επηρεάζουν τις ταμειακές ροές του Ομίλου (π.χ. κίνδυνοι που προκύπτουν από τη μετατροπή των χρηματοοικονομικών καταστάσεων των αλλοδαπών δραστηριοτήτων στο νόμισμα παρουσίασης των χρηματοοικονομικών καταστάσεων του Ομίλου) γενικά δεν αντισταθμίζονται.

Ο παρακάτω πίνακας παρουσιάζει την ευαισθησία σε μία εύλογα πιθανή μεταβολή στη συναλλαγματική ισοτιμία, με τις άλλες μεταβλητές να παραμένουν σταθερές, στα κέρδη προ φόρων του Ομίλου (εξαιτίας των μεταβολών στην εύλογη αξία των νομισματικών περιουσιακών στοιχείων και υποχρεώσεων):

Μεταβολή στη συναλλαγματική ισοτιμία έναντι του Ευρώ	Επίδραση στα κέρδη προ φόρων	
	2020	2019
-10%	4,0	4,9
10%	(4,0)	(4,9)

Διαχείριση Κεφαλαίων

Ο πρωταρχικός στόχος του Ομίλου και της Εταιρείας σχετικά με τη διαχείριση των κεφαλαίων είναι η διασφάλιση της διατήρησης ισχυρής πιστοληπτικής ικανότητας και υγιών κεφαλαιακών δεικτών με σκοπό την υποστήριξη της επιχειρησιακής λειτουργίας τους και τη μεγιστοποίηση της αξίας προς όφελος των μετόχων.

Ο Όμιλος και η Εταιρεία διαχειρίζονται την κεφαλαιακή διάρθρωση και πραγματοποιούν προσαρμογές προκειμένου να εναρμονίζονται με τις αλλαγές στο οικονομικό περιβάλλον. Για τη διατήρηση ή την προσαρμογή της κεφαλαιακής διάρθρωσης, ο Όμιλος και η Εταιρεία ενδέχεται να προσαρμόσουν την πληρωμή μερίσματος στους μετόχους, να επιστρέψουν κεφάλαια στους μετόχους ή να εκδώσουν νέες μετοχές.

Ένα σημαντικό μέσο για τη διαχείριση κεφαλαίων είναι η χρήση του δείκτη μόχλευσης (ο δείκτης του καθαρού δανεισμού προς τα ίδια κεφάλαια), ο οποίος παρακολουθείται σε επίπεδο Ομίλου και Εταιρείας. Ο καθαρός δανεισμός περιλαμβάνει τα έντοκα δάνεια και ομόλογα καθώς και τις μακροπρόθεσμες και βραχυπρόθεσμες υποχρεώσεις από μισθώσεις (μετά την υιοθέτηση του ΔΠΧΑ 16 από την 1 Ιανουαρίου 2019), μείον τα ταμειακά διαθέσιμα και ταμειακά ισοδύναμα.

ΟΜΙΛΟΣ	31 Δεκεμβρίου	
	2020	2019
Μακροπρόθεσμα δάνεια	974,8	996,4
Βραχυπρόθεσμα δάνεια	205,9	8,9
Βραχυπρόθεσμο μέρος μακροπρόθεσμων δανείων	23,1	707,5
Υποχρεώσεις από μισθώσεις (μακροπρόθεσμο μέρος)	290,6	334,5
Υποχρεώσεις από μισθώσεις (βραχυπρόθεσμο μέρος)	61,2	62,9
Ταμειακά διαθέσιμα και ταμειακά ισοδύναμα	(516,2)	(1.058,3)
Καθαρός δανεισμός	1.039,4	1.051,9
Σύνολο ιδίων κεφαλαίων	2.139,8	2.183,1
Δείκτης μόχλευσης	0,49x	0,48x

ΕΤΑΙΡΕΙΑ	31 Δεκεμβρίου	
	2020	2019
Μακροπρόθεσμα δάνεια	894,1	892,5
Βραχυπρόθεσμα δάνεια	270,8	-
Βραχυπρόθεσμο μέρος μακροπρόθεσμων δανείων	-	743,8
Υποχρεώσεις από μισθώσεις (μακροπρόθεσμο μέρος)	195,3	227,9
Υποχρεώσεις από μισθώσεις (βραχυπρόθεσμο μέρος)	44,8	42,3
Ταμειακά διαθέσιμα και ταμειακά ισοδύναμα	(105,5)	(560,6)
Καθαρός δανεισμός	1.299,5	1.345,9
Σύνολο ιδίων κεφαλαίων	3.259,2	3.154,6
Δείκτης μόχλευσης	0,40x	0,43x

δ) Λοιποί κίνδυνοι

Η Αξιολόγηση Κινδύνων στον Όμιλο ΟΤΕ είναι μια δομημένη διεργασία όσον αφορά την αναγνώριση, ανάλυση, αποτίμηση και την αντιμετώπιση των επιχειρηματικών κινδύνων, με στόχο τη λήψη, από τα αρμόδια όργανα της Εταιρείας, βέλτιστων αποφάσεων που λαμβάνουν υπόψη τους κινδύνους, για τη διαχείριση και αντιμετώπισή τους, καθώς και την παρακολούθηση υλοποίησης των σχετικών μέτρων αντιμετώπισης. Στο πλαίσιο αυτό, αξιολογούνται και παρακολουθούνται λειτουργικοί, στρατηγικοί, ρυθμιστικοί, χρηματοοικονομικοί κίνδυνοι, καθώς και κίνδυνοι νομικής/ κανονιστικής φύσεως. Ένα ιδιαίτερος σημαντικό μέτρο αντιμετώπισης των κινδύνων αποτελεί η μεταφορά του κινδύνου σε τρίτους (π.χ. ασφαλιστικές εταιρείες), καθώς η Εταιρεία προστατεύεται, μέσω πολυεθνικών και τοπικών ασφαλιστηρίων συμβολαίων, από λειτουργικούς κινδύνους, οι οποίοι δύναται να ασφαλιστούν.

Πρόσθετες φορολογικές επιβαρύνσεις

Τα προηγούμενα έτη, το Ελληνικό Δημόσιο υιοθέτησε δημοσιονομικά μέτρα με στόχο την αύξηση των φορολογικών εσόδων του Δημοσίου που επηρέασαν σημαντικά τα αποτελέσματα του Ομίλου και της Εταιρείας. Σύμφωνα με τον Ν.4646/2019 που δημοσιεύθηκε τον Δεκέμβριο του 2019, ο συντελεστής φορολογίας εισοδήματος των εταιρειών μειώθηκε στο 24% από τη χρήση του 2019 και επόμενες, ενώ από την 1 Ιανουαρίου 2020 μειώθηκε και ο συντελεστής παρακράτησης φόρου στα μερίσματα από 10% σε 5%. Δεδομένης, όμως, της δημοσιονομικής θέσης του Ελληνικού Δημοσίου στα πρόσφατα έτη, δεν μπορεί να αποκλειστεί το ενδεχόμενο να επιβληθούν στο μέλλον φορολογικά μέτρα, τα οποία θα μπορούσαν να έχουν σημαντικές αρνητικές επιπτώσεις στη χρηματοοικονομική θέση του Ομίλου και της Εταιρείας.

Πιθανές ζημιές απομείωσης

Σε συνδυασμό με τις συνθήκες σε πολλές αγορές στις οποίες ο Όμιλος έχει επενδύσει, ο Όμιλος αντιμετωπίζει προκλήσεις σχετικά με τη χρηματοοικονομική κατάσταση κάποιων θυγατρικών του. Συνεπώς, ζημιές απομείωσης μπορεί να πραγματοποιηθούν στα περιουσιακά στοιχεία των θυγατρικών αυτών.

Πρόσθετες εισφορές στα ασφαλιστικά ταμεία

Σύμφωνα με αναλογιστικές μελέτες που πραγματοποιήθηκαν κατά το παρελθόν αλλά και με βάση πρόσφατες εκτιμήσεις, τα ασφαλιστικά ταμεία εμφανίζουν (ή θα εμφανίσουν στο μέλλον) αυξανόμενα ελλείμματα. Ο ΟΤΕ δεν έχει νομική υποχρέωση κάλυψης μελλοντικών ελλειμμάτων των ταμείων αυτών ούτε, σύμφωνα με τη διοίκηση, προτίθεται να καλύψει τέτοια πιθανά ελλείμματα. Εντούτοις, δεν μπορεί να αποκλειστεί το ενδεχόμενο να απαιτηθεί από τον ΟΤΕ στο μέλλον (μέσω νομοθετικών ρυθμίσεων) η καταβολή αυξημένων εισφορών προς κάλυψη λειτουργικών ελλειμμάτων των ταμείων αυτών.

Ρυθμιστικό πλαίσιο

Οι ρυθμιστικές υποχρεώσεις και ανταγωνιστικές πιέσεις επηρεάζουν την ικανότητα του ΟΤΕ να εφαρμόσει ανταγωνιστικές τιμές λιανικής και χονδρικής οι οποίες μπορεί να επηρεάσουν αρνητικά την ικανότητά του να ανταγωνίζεται αποτελεσματικά. Σύμφωνα με το ισχύον νομικό και ρυθμιστικό πλαίσιο, η Εθνική Επιτροπή Τηλεπικοινωνιών και Ταχυδρομείων («ΕΕΤΤ») έχει ορίσει τον ΟΤΕ ως εταιρεία με Σημαντική Ισχύ στην Αγορά (ΣΙΑ) στις σχετικές αγορές χονδρικής και ελέγχει την τιμολογιακή πολιτική του. Οι ρυθμιστικές υποχρεώσεις ελέγχου τιμών αναγκάζουν τον ΟΤΕ συχνά να χρεώνει τιμές που είναι υψηλότερες από τις τιμές των ανταγωνιστών του για τις ίδιες υπηρεσίες.

Αδυναμία λειτουργίας κρίσιμων υποδομών

Η υποδομή των Τεχνολογιών Πληροφορικής και Επικοινωνιών (ICT) θεωρείται βασικός άξονας λειτουργίας όλων των τηλεπικοινωνιακών εταιρειών. Η ποικιλομορφία των σύγχρονων υπηρεσιών που παρέχονται από τις εταιρείες τηλεπικοινωνιών, έχει αυξήσει σε μεγάλο βαθμό τόσο την πολυπλοκότητα των υποδομών Τεχνολογιών Πληροφορικής και Επικοινωνιών όσο και την αλληλεξάρτηση μεταξύ των δικτύων και των πλατφορμών υπηρεσιών. Από την άλλη, μία διακοπή λειτουργίας της τεχνολογικής υποδομής, είτε αυτή οφείλεται σε εξωτερικούς παράγοντες (π.χ. σεισμοί, πλημμύρες, κ.ά.) είτε σε εσωτερικούς (π.χ. έλλειψη ηλεκτρικής ισχύος, διακοπή κλιματισμού, ανθρώπινο λάθος, κ.ά.) αποτελεί γεγονός το οποίο δεν μπορεί να αποκλειστεί. Κατά συνέπεια, η διακοπή λειτουργίας μίας υπηρεσίας μπορεί να οδηγήσει σε πιθανή απώλεια εσόδων για την επιχείρηση, αύξηση του κόστους αποκατάστασης των ζημιών ή/και σε πιθανές αξιώσεις αποζημίωσης εκ μέρους των πελατών της, με επακόλουθες επιπτώσεις στην πελατειακή βάση και τη φήμη της Εταιρείας.

Ο Όμιλος ΟΤΕ, για να εξασφαλίσει την απρόσκοπτη συνέχιση της επιχειρησιακής του λειτουργίας, έχει θέσει σε εφαρμογή ένα ισχυρό σύστημα Διαχείρισης Επιχειρησιακής Συνέχειας, το οποίο είναι πιστοποιημένο κατά ISO 22301:2012. Σε αυτό το πλαίσιο, έχουν ήδη εκπονηθεί από την Υποδιεύθυνση Διαχείρισης Επιχειρησιακής Συνέχειας, σε συνεργασία με την Υποδιεύθυνση DevOps Process Support Δικτύου Σταθερής & Κινητής και την Υποδιεύθυνση IT Service Continuity & Risks Σταθερής & Κινητής, ολοκληρωμένα σχέδια για την επανάκτηση τόσο του τηλεπικοινωνιακού δικτύου όσο και των υποδομών πληροφορικής. Η ανθεκτικότητα του τηλεπικοινωνιακού δικτύου έχει ενισχυθεί περαιτέρω μέσω της σταδιακής εισαγωγής νέων τεχνολογιών.

Επιπλέον, η διαθεσιμότητα ηλεκτρικής ισχύος σε όλα τα κρίσιμα κτίρια παρακολουθείται συνεχώς και ενισχύεται. Δύο από τα κύρια κέντρα της Εταιρείας έχουν ήδη πιστοποιηθεί με το “Tier III-category certification” από το Uptime Institute. Εργασίες αναβάθμισης των Ηλεκτρομηχανολογικών Υποδομών έλαβαν χώρα, σύμφωνα με το πρόγραμμα επενδύσεων «Διπλών Παροχικών Δρόμων».

Η παροχή, προς τον Όμιλο Deutsche Telekom (DT), υπηρεσιών Προστιθέμενης Αξίας και το αδιάλειπτο αυτών, διασφαλίζεται τόσο σε επίπεδο λειτουργίας των κρίσιμων υποδομών όσο και από την προδιαγεγραμμένη χρήση εναλλακτικής εγκατάστασης.

Ασφάλεια των πληροφοριών

Ο ψηφιακός μετασχηματισμός, η υιοθέτηση στρατηγικών και επιχειρηματικών μοντέλων που αξιοποιούν τη χρήση νέων τεχνολογιών (π.χ. διασυνδεσιμότητα, ρομποτική, τεχνητή νοημοσύνη, τεχνολογία 5G, ευέλικτη ανάπτυξη, συνεργατικές πλατφόρμες, κ.λπ.), η εναρμόνιση με τις αυξημένες κανονιστικές απαιτήσεις για την ασφάλεια και προστασία των συστημάτων δικτύων και πληροφοριών, καθώς και η ανάπτυξη ισχυρής και ολιστικής στρατηγικής κυβερνοασφάλειας για την αποτελεσματική διαχείριση των ολοένα αυξανόμενων κινδύνων του κυβερνοχώρου, αποτελούν προτεραιότητα για τον Όμιλο ΟΤΕ. Οι τεχνολογικές καινοτομίες αξιοποιήθηκαν για τη διαχείριση των προκλήσεων που επέφερε η πανδημία του COVID-19 και ώθησαν τον Όμιλο ΟΤΕ να εξισορροπήσει την ανάγκη προστασίας του από κινδύνους του κυβερνοχώρου με την ανάγκη για ψηφιακή καινοτομία.

Οι σημαντικές επιπτώσεις ενδεχόμενης παραβίασης καθώς και τα νέα ψηφιακά μοντέλα παροχής υπηρεσιών ενισχύουν τις υφιστάμενες προκλήσεις κυβερνοασφάλειας και δημιουργούν νέες, εισάγοντας νέα επίπεδα πολυπλοκότητας και κινδύνων. Καθώς ο Όμιλος ΟΤΕ παρέχει ολοκληρωμένες λύσεις ICT, συμπεριλαμβανομένων των υπηρεσιών για μεγάλους πελάτες και δημόσιους οργανισμούς, εφαρμόζει μία ολιστική προσέγγιση με στόχο τη διαχείριση των κινδύνων που σχετίζονται με θέματα κυβερνοασφάλειας, εστιάζοντας σε πρακτικές που υποστηρίζουν την πρόληψη, την έγκαιρη ανίχνευση και την ταχεία απόκριση στις συνήθειες, καθώς και τις νέες απειλές του κλάδου των τηλεπικοινωνιών.

Τον Σεπτέμβριο του 2020, κατά τη διάρκεια ελέγχου των συστημάτων του Ομίλου ΟΤΕ, ανιχνεύτηκε μη εξουσιοδοτημένη εξαγωγή αρχείου από σύστημα της Εταιρείας, ως αποτέλεσμα κυβερνοεπίθεσης. Η Εταιρεία απέκλεισε άμεσα την πρόσβαση, έλαβε όλα τα αναγκαία μέτρα και ενημέρωσε από την πρώτη στιγμή τις αρμόδιες Αρχές, όπως προβλέπεται από την Ελληνική και Ευρωπαϊκή νομοθεσία.

Για τη διασφάλιση του υψηλού επιπέδου ασφάλειας δικτύων και πληροφοριών, ο Όμιλος ΟΤΕ, μέσω της Διεύθυνσης Ασφάλειας Πληροφοριών και Αποτροπής Τηλεπικοινωνιακής Απάτης, εφαρμόζει ένα αυστηρό πλαίσιο ασφάλειας και προστασίας των πληροφοριών, αναπτύσσει και εφαρμόζει πολιτικές, διαδικασίες και πρακτικές ασφάλειας, υιοθετεί μια δομημένη και ολιστική προσέγγιση για τη διαχείριση των κινδύνων ασφάλειας πληροφοριών, αναπτύσσει νέους μηχανισμούς, συστήματα και υποδομές ασφάλειας, καθώς και αξιολογεί την ορθή υλοποίηση και αποτελεσματικότητά τους. Επίσης, στο Security Operations Center της Εταιρείας, συλλέγονται και αναλύονται στοιχεία από εταιρικά συστήματα σε 24ωρη βάση, προκειμένου να εντοπίζονται εγκαίρως και να αντιμετωπίζονται αποτελεσματικά τυχόν περιστατικά ασφάλειας (π.χ. κυβερνοεπιθέσεις).

Η ασφάλεια των συστημάτων δικτύων και πληροφοριών αποτελούν βασικό στόχο του Ομίλου ΟΤΕ, καθώς και ανταγωνιστικό του πλεονέκτημα για τη διατήρηση της εμπιστοσύνης των πελατών και συνεργατών του.

Προστασία των προσωπικών δεδομένων

Η Εταιρεία συλλέγει, αποθηκεύει και χρησιμοποιεί δεδομένα κατά τη συνήθη πορεία των εργασιών της και τα προστατεύει με βάση την ισχύουσα νομοθεσία περί προστασίας δεδομένων και τους Εταιρικούς Δεσμευτικούς Κανόνες Προστασίας Δεδομένων για την προστασία των προσωπικών δεδομένων του Ομίλου, που έχουν υιοθετηθεί με απόφαση του Δ.Σ. της Εταιρείας. Παρόλο που λαμβάνονται τεχνικά και οργανωτικά μέτρα για την προστασία των προσωπικών δεδομένων, τα μέτρα ενδέχεται να αποτύχουν και ορισμένα προσωπικά δεδομένα ενδέχεται να χαθούν ως αποτέλεσμα ανθρώπινου σφάλματος ή τεχνολογικής αποτυχίας ή να χρησιμοποιηθούν κακόβουλα. Ενδεχόμενη παραβίαση προσωπικών δεδομένων από την Εταιρεία ή από τους συνεργάτες ή προμηθευτές της μπορεί να οδηγήσει σε πρόστιμα, ζημιές στη φήμη, απώλεια συνδρομητών και να έχει αρνητικές επιπτώσεις στην επιχείρηση και στην οικονομική κατάσταση αυτής.

Η προστασία των προσωπικών δεδομένων είναι μία από τις κύριες προτεραιότητες του Ομίλου ΟΤΕ, όχι μόνο για να ανταποκριθεί στις νομικές και κανονιστικές απαιτήσεις, αλλά και ως αναπόσπαστο μέρος της κουλτούρας του. Στο πλαίσιο αυτό, ο Όμιλος ΟΤΕ έχει συστήσει τη μονάδα Προστασίας Δεδομένων Ομίλου ΟΤΕ, με επικεφαλής τον Υπεύθυνο Προστασίας Δεδομένων, ο οποίος εποπτεύεται λειτουργικά από την Επιτροπή Ελέγχου.

Τα τεχνικά και οργανωτικά μέτρα προστασίας δεδομένων περιλαμβάνουν, μεταξύ άλλων, μέτρα για την αποτροπή πρόσβασης μη εξουσιοδοτημένων ατόμων στα συστήματα επεξεργασίας δεδομένων, μέτρα που εξασφαλίζουν την εμπιστευτικότητα των δεδομένων κατά την αποθήκευση και διαβίβασή τους (π.χ. κρυπτογράφηση, ψευδωνυμοποίηση), μέτρα που διασφαλίζουν ότι τα προσωπικά δεδομένα που επεξεργάζονται τρίτα μέρη/ανάδοχοι τυχάνουν επεξεργασίας μόνο σύμφωνα με τις οδηγίες της Εταιρείας, καθώς και περιοδικές δράσεις ενημέρωσης και εκπαίδευσης των εργαζομένων.

Προστασία κλίματος

Η κλιματική αλλαγή αποτελεί ένα παγκόσμιο περιβαλλοντικό ζήτημα με επιπτώσεις που επηρεάζουν όλο το εύρος των οικονομικών δραστηριοτήτων και τη ζωή στον πλανήτη. Για την αντιμετώπιση των επιπτώσεων αυτών, η Ευρωπαϊκή Ένωση έχει θέσει ως στόχο τη μείωση των εκπομπών αερίων του θερμοκηπίου (GHG) κατά περισσότερο από 40% έως το 2030, συγκριτικά με τα επίπεδα του 1990, ενώ, για το 2050, στο πλαίσιο της Ευρωπαϊκής Πράσινης Συμφωνίας (European Green Deal), ο στόχος αφορά στον μηδενισμό των καθαρών (net) εκπομπών. Στην κατεύθυνση αυτή, τον Οκτώβριο του 2020, συμφωνήθηκε στο Ευρωπαϊκό Συμβούλιο ο νέος Ευρωπαϊκός Κλιματικός Νόμος, ενώ η Ευρωπαϊκή Επιτροπή έχει προτείνει την αναθεώρηση του στόχου μείωσης για το 2030 στο 55% σε σχέση με τις εκπομπές του 1990.

Στο πλαίσιο αυτό, ο Όμιλος ΟΤΕ εφαρμόζει συγκεκριμένη περιβαλλοντική στρατηγική σε τρεις άξονες:

- Ελαχιστοποίηση των περιβαλλοντικών επιπτώσεων από τις δραστηριότητές του,

- Ανάπτυξη και παροχή προϊόντων και υπηρεσιών που επιτρέπουν την αύξηση της παραγωγικότητας και της προστασίας του περιβάλλοντος σε άλλους τομείς οικονομικής δραστηριότητας, και
- Ενίσχυση της περιβαλλοντικής ευαισθητοποίησης των ενδιαφερομένων μερών του.

Στη βάση της περιβαλλοντικής του στρατηγικής για την αντιμετώπιση της κλιματικής αλλαγής, ο Όμιλος ΟΤΕ συμμετείχε στην επίτευξη του στόχου του Ομίλου DT για μείωση κατά 20% των εκπομπών Αερίων Φαινομένου του Θερμοκηπίου (ΑΦΘ) έως το 2020, και συμμετέχει στην επίτευξη των αναθεωρημένων στόχων για την περίοδο μετά το 2020, οι οποίοι προβλέπουν:

- τη χρήση ΑΠΕ κατά 100% για την κατανάλωση ηλεκτρισμού του Ομίλου DT το 2021
- τη μείωση των άμεσων (score 1) και έμμεσων εκπομπών από την κατανάλωση Ενέργειας (score 2) κατά 90% και
- τη μείωση των λοιπών έμμεσων εκπομπών (score 3) ανά πελάτη (προμήθεια αγαθών και υπηρεσιών, πάγιος εξοπλισμός, κύκλος ζωής προϊόντων) κατά 25%, το 2030, σε σχέση με το 2017 (έτος βάσης).

Είναι σημαντικό να αναφερθεί ότι η κατανάλωση ενέργειας αποτελεί σημαντική πηγή εκπομπών ΑΦΘ για τον Όμιλο ΟΤΕ, συμβάλλοντας στην κλιματική αλλαγή (και στην ατμοσφαιρική ρύπανση). Παράλληλα, συμβάλλει στο λειτουργικό κόστος του Ομίλου ΟΤΕ, το οποίο επηρεάζεται άμεσα από τις ρυθμιζόμενες χρεώσεις του εθνικού συστήματος ηλεκτρισμού και από:

- Αύξηση των τιμών ηλεκτρικής ενέργειας, λόγω των τελών/εισφορών/επιβαρύνσεων που επιβάλλονται στον τομέα παραγωγής ηλεκτρικής ενέργειας, στο πλαίσιο του συστήματος εμπορίας εκπομπών της Ευρωπαϊκής Ένωσης (έμμεσος ρυθμιστικός κίνδυνος).
- Αυστηρότερους περιβαλλοντικούς κανονισμούς με υποχρεωτικές διατάξεις (π.χ. ενεργειακοί έλεγχοι δραστηριοτήτων, των συστημάτων θέρμανσης/ψύξης, κ.λπ.).

Χαμηλές περιβαλλοντικές επιδόσεις θα μπορούσαν πιθανώς να επηρεάσουν τη φήμη του Ομίλου και το μερίδιο αγοράς, καθώς έρευνες δείχνουν ότι οι καταναλωτές και οι επενδυτές προτιμούν να συνεργάζονται με εταιρείες που εφαρμόζουν αποτελεσματική πολιτική για την προστασία του Περιβάλλοντος.

Λαμβάνοντας υπόψη τα παραπάνω, ο Όμιλος ΟΤΕ απογράφει ετησίως τις άμεσες και έμμεσες εκπομπές ΑΦΘ (score #1, #2 και #3) που προέρχονται από τη λειτουργία του και καταβάλλει προσπάθειες για τη συνεχή μείωσή τους. Για το λόγο αυτό, έχει υιοθετήσει μία σειρά δράσεων μείωσης κατανάλωσης ενέργειας (και αντίστοιχων εκπομπών) και, κατ' επέκταση, περιορισμού των κινδύνων, αλλά και προσαρμογής, μακροπρόθεσμα, στην κλιματική αλλαγή. Στις δράσεις αυτές, περιλαμβάνονται, μεταξύ άλλων:

- Αυτοματισμός set point κλιματισμού σε χώρους τεχνολογίας
- Σύμπτυξη αιθουσών τεχνολογίας
- Απενεργοποίηση τηλεπικοινωνιακού εξοπλισμού που δεν παρέχει υπηρεσίες
- Εκσυγχρονισμός και αναβάθμιση Η/Μ υποδομών
- Εγκατάσταση συστημάτων ψύξης Free Cooling & ενεργειακές επιθεωρήσεις χώρων
- Εκσυγχρονισμός δικτύου κινητής
- Ενεργοποίηση χαρακτηριστικών εξοικονόμησης ενέργειας δικτύου κινητής σε περιόδους χαμηλής κίνησης
- Μέτρα εξοικονόμησης καυσίμων με υβριδικές λύσεις σε εγκαταστάσεις εκτός ηλεκτρικού δικτύου
- Μέτρα βελτίωσης της ενεργειακής απόδοσης σε χώρους Data Center
- Ενεργειακή αναβάθμιση του κελύφους των κτιρίων
- Ενεργειακός σχεδιασμός ανακαινιζόμενων κτιρίων και εγκατάσταση νέου εξοπλισμού με υψηλή ενεργειακή απόδοση καθώς και συστημάτων φωτισμού LED
- Αυτοματισμοί σε συστήματα φωτισμού, κλιματισμού, γεννητριών κ.λπ. και επιτήρηση των ενεργειακών καταναλώσεων
- Διενέργεια ενεργειακών ελέγχων και εντοπισμός των μέτρων βελτίωσης της απόδοσης και της λειτουργίας του εγκατεστημένου εξοπλισμού
- Συγχώνευση γραφειακών χώρων
- Συστήματα αυτοματισμού BMS / BEMS και ενεργειακή διαχείριση εγκαταστάσεων, σύμφωνα με το πρότυπο ISO 50001
- Ανανέωση στόλου οχημάτων με νέα οχήματα με κινητήρες χαμηλών ρύπων και βελτιωμένης ενεργειακής απόδοσης

Εφοδιαστική αλυσίδα

Ο Όμιλος ΟΤΕ θεωρεί τη διαχείριση της εφοδιαστικής αλυσίδας του, ως απαραίτητη προϋπόθεση για την αποτελεσματική λειτουργία του, την οικονομική ανάπτυξη, τη διατήρηση και βελτίωση της καλής φήμης του. Η διαχείριση αυτή λαμβάνει υπόψη τις αρχές της βιώσιμης ανάπτυξης. Ως εκ τούτου, ο Όμιλος επιδιώκει να συνεργάζεται με προμηθευτές που είναι περιβαλλοντικά και κοινωνικά υπεύθυνοι. Παρ' όλα αυτά, υπάρχουν κίνδυνοι, οι οποίοι μπορούν δυνητικά να προκαλέσουν επιχειρησιακές αποτυχίες, απώλειες εσόδων και ζημιές στη φήμη, ως αποτέλεσμα ενεργειών τρίτων/προμηθευτών (περιβαλλοντικές επιπτώσεις/πρόστιμα, ανεπαρκείς συνθήκες εργασίας, παιδική εργασία, απάτες, κ.λπ.).

Προκειμένου να αντιμετωπισθούν οι ενδεχόμενοι κίνδυνοι που μπορεί να προκύψουν από την εφοδιαστική αλυσίδα, ο Όμιλος ΟΤΕ έχει υιοθετήσει τα παρακάτω:

- Τον Κώδικα Δεοντολογίας Προμηθευτών Ομίλου ΟΤΕ, ο οποίος έχει αναρτηθεί στην εταιρική ιστοσελίδα και είναι προσβάσιμος στους προμηθευτές. Η αποδοχή του Κώδικα αποτελεί απαραίτητη προϋπόθεση για την εγγραφή υποψήφιου προμηθευτή στο Μητρώο Προμηθευτών καθώς και κατά την υπογραφή μίας σύμβασης ή άλλης συμφωνίας με προμηθευτή (η τήρησή του συνιστά συμβατική υποχρέωση). Επιπρόσθετα, ο προμηθευτής πρέπει να δεσμεύει τους εργολάβους (και/ή υπεργολάβους) του να τηρούν τις αρχές του Κώδικα Δεοντολογίας Προμηθευτών στον βαθμό που συμμετέχουν στην παροχή παραδοτέων δυνάμει της σύμβασης.
- Τον Κώδικα Ανθρωπίνων Δικαιωμάτων και Κοινωνικών Αρχών Ομίλου ΟΤΕ, ο οποίος έχει αναρτηθεί στην εταιρική ιστοσελίδα και στο Μητρώο Προμηθευτών και είναι προσβάσιμος στους προμηθευτές, τους πελάτες και τα λοιπά ενδιαφερόμενα μέρη του Ομίλου. Ο Όμιλος ΟΤΕ απαιτεί από τους προμηθευτές του να σέβονται και να εφαρμόζουν τις αρχές του Κώδικα στο σύνολο των δραστηριοτήτων και των επιχειρηματικών τους σχέσεων.
- Ειδικό όρο περί καταπολέμησης της διαφθοράς, ο οποίος είναι υποχρεωτικό να περιλαμβάνεται τόσο στους Γενικούς Όρους Παραγγελιών όσο και ως όρος στις συμβάσεις με τους προμηθευτές. Στον ανωτέρω ειδικό όρο αναφέρεται, μεταξύ άλλων, ότι ο προμηθευτής και οι υπεργολάβοι του προμηθευτή έχουν την υποχρέωση να τηρούν, στο πλαίσιο του συμφωνητικού, τις αρχές και αξίες (Κανόνες) που περιγράφονται στον [«Κώδικα Δεοντολογίας Ομίλου ΟΤΕ»](#), στον [«Κώδικα Δεοντολογίας Προμηθευτών Ομίλου ΟΤΕ»](#) και στον [«Κώδικα Ανθρωπίνων Δικαιωμάτων και Κοινωνικών Αρχών Ομίλου ΟΤΕ»](#) (η τήρηση των Κανόνων συνιστά συμβατική υποχρέωση).
- Διαδικασίες ελέγχου και αξιολόγησης προμηθευτών (προ-συμβατικός έλεγχος ακεραιότητας και αξιολόγηση των υποψήφιων προμηθευτών) σύμφωνα με τα κριτήρια της Κανονιστικής Συμμόρφωσης. Τα κριτήρια αυτά περιλαμβάνουν τη διερεύνηση παραβιάσεων της νομοθεσίας περί δωροδοκίας ή περί νομιμοποίησης εσόδων από παράνομες δραστηριότητες, αρνητική δημοσιευμένη πληροφόρηση σχετικά με τον προμηθευτή, καθώς και αναφορά του προμηθευτή σε δημοσιευμένους καταλόγους κυρώσεων.
- Επικοινωνία / ενημέρωση σε προμηθευτές σχετικά με τις Αρχές του Ομίλου ΟΤΕ, το Σύστημα Κανονιστικής Συμμόρφωσης που εφαρμόζεται στον Όμιλο ΟΤΕ και τους σχετικούς με προμηθευτές Κώδικες, όπως επίσης και σχετικά με τη συμβατική τους υποχρέωση να τηρούν αυτές τις αρχές καθ' όλη τη διάρκεια της επιχειρηματικής μας συνεργασίας.
- Ετήσια αξιολόγηση προμηθευτών.

Κίνδυνοι για την υγεία που σχετίζονται με την Ηλεκτρομαγνητική ακτινοβολία

Οι ενδεχόμενες επιπτώσεις στην υγεία από ανθρωπογενείς πηγές ηλεκτρομαγνητικής ακτινοβολίας (Η/Μ), έχουν προσελκύσει ιδιαίτερη προσοχή τα τελευταία χρόνια. Για το λόγο αυτό, διεθνείς επιστημονικοί οργανισμοί έχουν διαμορφώσει όρια ασφαλούς έκθεσης σε μη ιονίζουσες (Η/Μ) ακτινοβολίες και έχει αναπτυχθεί ένα σχετικό νομοθετικό πλαίσιο.

Οι σχετικές έρευνες που έχουν πραγματοποιηθεί και αξιολογηθεί από τον Παγκόσμιο Οργανισμό Υγείας δεν δείχνουν κάποια συσχέτιση επιπτώσεων από Η/Μ εκπομπές σταθμών τηλεπικοινωνιών σε επίπεδα κατώτερα των θεσπισμένων ορίων ασφαλούς έκθεσης και, σύμφωνα με ανεξάρτητες μετρήσεις, οι τιμές του Η/Μ πεδίου που οφείλεται στους Σταθμούς Βάσης, συνεισφέρουν κατά λιγότερο από το 30% του συνολικού ηλεκτρομαγνητικού υποβάθρου στις κατοικημένες περιοχές. Τα επίπεδα ηλεκτρομαγνητικού πεδίου σε όλους τους Σταθμούς Βάσης, συμμορφώνονται με τα όρια που συστήνει ο Παγκόσμιος Οργανισμός Υγείας και η Διεθνής Επιτροπή για την Προστασία από τις μη Ιονίζουσες Ακτινοβολίες (ICNIRP), καθώς και με τα όρια που θέτει ο νόμος 4635/2019 και τα οποία είναι στο 60-70% των ορίων της ICNIRP [κατά τη θέσπιση των ορίων αυτών, η επιστημονική κοινότητα έχει θέσει συντελεστή ασφάλειας πενήντα (50), λαμβάνοντας υπόψη ότι ενδεχομένως κάποιες ομάδες πληθυσμού να είναι πιο ευπαθείς], στα σημεία ελεύθερης πρόσβασης του κοινού. Γενικότερα, η πολιτική του Ομίλου ΟΤΕ βασίζεται στην εφαρμογή εξ' ορισμού, της Αρχής της Πρόληψης, η οποία βασίζεται στις αρχές της Διαφάνειας, Πληροφόρησης, Συμμετοχής και Προώθησης της Επιστήμης, για το σύνολο των προϊόντων και των υπηρεσιών.

Το 2020, η ICNIRP δημοσίευσε τις νέες οδηγίες της για την προστασία από την έκθεση σε ηλεκτρομαγνητική ακτινοβολία. Σύμφωνα με τις νέες διεθνείς κατευθυντήριες γραμμές της ICNIRP, μετά από 20ετή και πλέον έρευνα, επιβεβαιώνεται η ασφάλεια των δικτύων κινητής τηλεφωνίας για όλους, συμπεριλαμβανομένων των παιδιών, εφόσον τηρούνται τα συνιστώμενα όρια έκθεσης. Όπως διαπιστώνει η ICNIRP: «Το πιο σημαντικό πράγμα που πρέπει να θυμάται ο κόσμος είναι ότι οι τεχνολογίες 5G δεν θα είναι σε θέση να προκαλέσουν βλάβη εφόσον τηρούνται οι νέες κατευθυντήριες γραμμές».

Υγεία και Ασφάλεια στην εργασία

Ένα πλήθος παραγόντων που σχετίζονται με τις δραστηριότητες κατά την εργασία είναι δυνατό να θέσει σε κίνδυνο την Υγεία και Ασφάλεια των εργαζομένων, με πιο ευάλωτο το τεχνικό προσωπικό (στο οποίο περιλαμβάνονται, μεταξύ άλλων, οι τεχνικοί πεδίου, οι εναερίτες, οι ηλεκτρολόγοι, οι ψυκτικοί, οι αποθηκάριοι). Η αδυναμία παροχής ενός ασφαλούς εργασιακού περιβάλλοντος μπορεί να επιβαρύνει την Εταιρεία με υποχρεώσεις αποζημίωσης και λοιπά νομικά κόστη, θίγοντας παράλληλα τη φήμη της. Κατόπιν αξιολόγησης των κινδύνων του εργασιακού περιβάλλοντος από την επιχειρησιακή μονάδα Υγείας και Ασφάλειας, οι πιο σημαντικοί κίνδυνοι είναι αυτοί στους οποίους εκτίθεται το τεχνικό προσωπικό και απορρέουν από τις ακόλουθες περιστάσεις:

- 1) Μη ορθή χρήση των Μέσων Ατομικής Προστασίας (Μ.Α.Π.), τα οποία αποσκοπούν στη μείωση της σοβαρότητας ή της επίπτωσης κάποιου τραυματισμού.
- 2) Εργασία σε φρεάτια, η οποία πραγματοποιείται στο πλαίσιο επισκευής ή συντήρησης. Το φρεάτιο αποτελεί περιβάλλον που μπορεί να εκθέσει σε κίνδυνο τη σωματική ακεραιότητα του εργαζομένου, λόγω περιορισμένου χώρου και ύπαρξης στάσιμων νερών, τα οποία είναι δυνατό να αποτελέσουν εστία μόλυνσεων, ειδικά σε συνδυασμό με τη μη ορθή χρήση των Μ.Α.Π..

- 3) Εργασία σε στύλους, η οποία επίσης μπορεί να οδηγήσει σε ατυχήματα επί το έργον, κυρίως λόγω της μη χρήσης των Μ.Α.Π..
- 4) Μη ορθή χρήση φορητών κλιμάκων, η οποία πραγματοποιείται στο πλαίσιο εργασιών επισκευών ή συντήρησης.

Ο ΟΤΕ φροντίζει ώστε το τεχνικό προσωπικό να είναι πάντα εξοπλισμένο με τα Μ.Α.Π., τα οποία είναι σύγχρονης τεχνολογίας, πιστοποιημένα και ελεγμένα ως προς την ακεραιότητα και τη λήξη τους και ανανεώνονται με βάση τα πρότυπα που ορίζει η νομοθεσία. Επίσης, η Εταιρεία έχει αναλάβει την εκπαίδευση και τη συνεχή επαγρύπνηση του τεχνικού προσωπικού. Οι τεχνικοί συμμετέχουν τακτικά σε σεμινάρια, τα οποία συνεχώς εμπλουτίζονται (π.χ. με χρήση διαδραστικών τεχνικών).

Πέρα από τις εξειδικευμένες δράσεις για το απαιτητικό έργο του τεχνικού προσωπικού, όλοι οι εργαζόμενοι του Ομίλου καλύπτονται από ιδιωτικά ασφαλιστήρια υγείας, σύστημα αποζημιώσεων για θέματα υγείας και έχουν στη διάθεσή τους ιατρούς εργασίας.

Την περίοδο της πανδημίας του COVID-19, η Εταιρεία, μέσω της μονάδας Health & Safety, εξασφάλισε από την πρώτη στιγμή τα απαραίτητα μέσα και τις προϋποθέσεις προστασίας από τον ιό, παρέχοντας διαρκή ενημέρωση για τα μέτρα ατομικής προστασίας για τους εργαζόμενους. Από την έναρξη της πανδημίας, το 80% των εργαζομένων εργάστηκε με τηλεργασία, ενώ οι εργαζόμενοι στην πρώτη γραμμή (τεχνικοί πεδίου/καταστήματα), εξοπλίστηκαν άμεσα με τον απαραίτητο υγειονομικό εξοπλισμό, φόρμες ειδικού τύπου και γυαλιά προστασίας στις απαιτούμενες ποσότητες. Επιπλέον, οι εργαζόμενοι της πρώτης γραμμής, σε τεχνικά τμήματα και καταστήματα πανελλαδικά, είχαν το δικό τους σύμβουλο υγείας, μέσα από μία σειρά live digital sessions με την ομάδα των Ιατρών Εργασίας. Παράλληλα, για όλους τους εργαζόμενους, υπήρχε ενημέρωση, μέσω πληθώρας καναλιών επικοινωνίας (ειδική τηλεφωνική γραμμή για επικοινωνία με την ιατρική ομάδα, e-mail αποκλειστικά για ερωτήματα σχετικά με την πανδημία, 24/7 γραμμή ψυχολογικής υποστήριξης), με γενικές αλλά και ειδικές οδηγίες ανάλογα με το αντικείμενο εργασίας των μονάδων αλλά και για τις εγκαταστάσεις (π.χ. ως προς τη μετάβαση προς /από τους χώρους εργασίας, την ασφαλή μετακίνηση στους χώρους εντός των εγκαταστάσεων και στο χώρο του πελάτη). Επιπρόσθετα, όπου κρίθηκε απαραίτητο, πραγματοποιήθηκε απολύμανση σύμφωνα με τις ενδεδειγμένες οδηγίες της πολιτείας και συντήρηση/καθαρισμός στις κλιματιστικές μονάδες όλων των εγκαταστάσεων. Παράλληλα:

- Όσον αφορά στην υγεία: ο Όμιλος σε συνεργασία με συγκεκριμένα διαγνωστικά κέντρα, εξασφάλισε προνομιακές τιμές για τους εργαζόμενους και τα προστατευόμενα μέλη της οικογένειάς τους, για την πραγματοποίηση, εφόσον το επιθυμούν, προληπτικής εξέτασης μοριακού ελέγχου SARS COVID-19.
- Όσον αφορά στην ενδυνάμωση των εργαζομένων σε θέματα ψυχικής υγείας και γενικότερα στην καθημερινότητα τους και σε συνεργασία με εξειδικευμένους συνεργάτες: πραγματοποιήθηκαν ειδικά σχεδιασμένα ενημερωτικά live webinars, με στόχο την ευεξία, την αυτοβελτίωση και τη διατήρηση του work – life balance (θεματολογία σχετική με τον γονεϊκό ρόλο και την ανθεκτικότητα).
- Όσον αφορά στην ευεξία: Δόθηκε νέα διάσταση στις δράσεις για την πρόληψη και την προαγωγή της υγείας και της ευεξίας αναπροσαρμόζοντας τα μέχρι σήμερα δεδομένα, σύμφωνα με τις ιδιαιτερότητες της εποχής. Στο πλαίσιο αυτό, υλοποιήθηκαν ψηφιακά live δράσεις για τη διατήρηση της καλής φυσικής κατάστασης και την υιοθέτηση υγιεινών συμβουλών διατροφής με δυνατότητα συμμετοχής όλων των εργαζομένων πανελλαδικά.
- Όσον αφορά στην κοινωνία: Πραγματοποιήθηκαν δύο (2) κύκλοι της καθιερωμένης διαχρονικά εθελοντικής αιμοδοσίας, η οποία λαμβάνει χώρα κάθε εξάμηνο, με την τήρηση όλων των απαιτούμενων μέτρων ασφαλείας.

Όλο αυτό το διάστημα, η Εταιρεία ακολουθεί τις επίσημες οδηγίες της Πολιτείας και προσαρμόζει ανάλογα τις επιχειρησιακές της λειτουργίες (ποσοστά τηλεργασίας, τροποποίηση λειτουργίας καταστημάτων στις επιβαρυνμένες επιδημιολογικά περιοχές κ.ο.κ.). Η πανδημία εξακολουθεί να αποτελεί μέρος της καθημερινότητάς μας, και η Εταιρεία, μέσω της μονάδας Health & Safety, συνεχίζει να μεριμνά για την τήρηση όλων των απαραίτητων κανόνων, μέτρων και οδηγιών για την προστασία όλων των εργαζομένων και των οικογενειών τους αλλά και των πελατών και του ευρύτερου συνόλου.

Κίνδυνοι κανονιστικής συμμόρφωσης, διαφθοράς, δωροδοκίας και ανθρωπίνων δικαιωμάτων

Η Κανονιστική Συμμόρφωση αντιπροσωπεύει μία δέσμευση στις αρχές της ακεραιότητας, της διαφάνειας, της δικαιοσύνης, του επαγγελματισμού, του ομαδικού πνεύματος και του σεβασμού στους κανόνες, αρχές οι οποίες διέπουν τη λειτουργία της Εταιρείας.

Περιστατικά παραβατικής συμπεριφοράς (π.χ. απάτη, διαφθορά, δωροδοκία, υπεξαίρεση, κλοπή, ξέπλυμα χρήματος, παραποίηση των οικονομικών αναφορών, αθέμιτος ανταγωνισμός, διακρίσεις στο χώρο εργασίας, καταπάτηση ανθρωπίνων δικαιωμάτων καθώς και οτιδήποτε θα μπορούσε να βλάψει τη φήμη της Εταιρείας ή οποιαδήποτε προσπάθεια συγκάλυψης των ανωτέρω) που διαπράττονται είτε εντός της Εταιρείας είτε εκτός της Εταιρείας, με τη συμμετοχή επιχειρηματικών συνεργατών (π.χ. πελατών, προμηθευτών ή διανομέων) που εμπλέκονται στην επιχειρηματική δραστηριότητα της Εταιρείας, θα μπορούσαν να έχουν δυσμενή επίδραση στη χρηματοοικονομική θέση και τη φήμη της Εταιρείας και να οδηγήσουν σε πρόστιμα, κυρώσεις και περιορισμό της επιχειρηματικής λειτουργίας. Σημειώνουμε ότι οι εταιρείες του Ομίλου ΟΤΕ λαμβάνουν όλα τα αναγκαία μέτρα προκειμένου να διασφαλίσουν ότι τα άτομα που παρέχουν πληροφορίες σχετικά με περιστατικά παραβατικής συμπεριφοράς, έχοντας βάσιμους λόγους να θεωρούν ότι οι πληροφορίες αυτές είναι αληθείς, θα προστατεύονται από αντίποινα που θα μπορούσαν να τους προκαλέσουν προσωπική, επαγγελματική ή οικονομική ζημιά.

Με σκοπό την αποφυγή κινδύνων μη συμμόρφωσης με το ισχύον νομοθετικό και κανονιστικό πλαίσιο καθώς και άλλων νομικών συνεπειών για την Εταιρεία και τους Εργαζόμενους, η Διοίκηση έχει υιοθετήσει και εφαρμόζει Σύστημα Διαχείρισης Κανονιστικής Συμμόρφωσης (Compliance Management System - CMS), στο πλαίσιο του οποίου υιοθέτησε τη διαδικασία Διαχείρισης Καταγγελιών («Tell me») και τα σχετικά [κανάλια επικοινωνίας](#).

Επιπροσθέτως, στο πλαίσιο της εφαρμογής του Συστήματος, έχουν υιοθετηθεί οι Κώδικες και οι Πολιτικές Κανονιστικής Συμμόρφωσης του Ομίλου ΟΤΕ που καλύπτουν σημαντικές λειτουργίες και διαδικασίες της Εταιρείας, όπως, μεταξύ άλλων, ο Κώδικας Δεοντολογίας, ο Κώδικας Ανθρωπίνων Δικαιωμάτων και Κοινωνικών Αρχών, ο Κώδικας Δεοντολογίας Προμηθευτών, η Πολιτική περί Αποφυγής της Διαφθοράς και άλλων Συγκρούσεων Συμφερόντων, η Πολιτική Εξακρίβωσης Οικονομικής Απάτης, η Πολιτική περί Αποδοχής και Προσφοράς Ωφελημάτων, η Πολιτική περί Δωρεών, η Πολιτική περί Χορηγιών, η Πολιτική για τη Συμμόρφωση στο Δίκαιο του Ελεύθερου Ανταγωνισμού καθώς, επίσης και η Πολιτική περί Μη Κατάχρησης Προνομιακών Πληροφοριών.

Κρίσιμες Εταιρικές Συμβάσεις και Επιχειρηματική Ανθεκτικότητα

Οι εξελίξεις και οι συνεχόμενες τεχνολογικές αλλαγές έχουν προσδώσει έναν ακόμη πιο κρίσιμο ρόλο στις τηλεπικοινωνιακές υπηρεσίες για τις μικρές, μεσαίες και μεγάλες επιχειρήσεις (π.χ. υπηρεσίες cloud, κινητές και σταθερές τεχνολογίες και λύσεις). Η συγκεκριμένη αγορά απαιτεί από τους τηλεπικοινωνιακούς παρόχους υψηλότερο επίπεδο εξυπηρέτησης πελατών, προκειμένου να υποστηρίξουν αυτές τις προηγμένες και εξατομικευμένες λύσεις. Ο ανταγωνισμός επικεντρώνεται, κυρίως, σε καινοτόμες υπηρεσίες, ενώ εξαρτάται σε μεγάλο βαθμό από την ικανότητα να προσφέρει προϊόντα και υπηρεσίες έγκαιρα και με αξιόπιστο τρόπο.

Ο Όμιλος ΟΤΕ έχει ως στόχο να διασφαλίσει τη διατήρηση και βελτίωση των υφιστάμενων δικτύων και εγκαταστάσεων, την αναβάθμιση παλαιών συστημάτων και την προσαρμογή σε νέες τεχνολογίες, με τρόπο που να ελαχιστοποιεί τη διακοπή εργασιών και να συμβάλλει στην επιχειρηματική ανθεκτικότητα, ώστε να παρέχει στους πελάτες καινοτόμες και υψηλής ποιότητας υπηρεσίες. Επιπλέον, ο Όμιλος ΟΤΕ έχει υιοθετήσει και εφαρμόζει προληπτικά μέτρα και μέτρα διορθωτικού χαρακτήρα για την αντιμετώπιση και τον περιορισμό των σχετικών κινδύνων, προκειμένου να διασφαλισθεί η αδιάλειπτη παροχή εργασιών. Οποιαδήποτε αποτυχία στη συνεχή και αδιάλειπτη παροχή αυτών των σύνθετων υπηρεσιών υψηλής αξίας μπορεί να οδηγήσει σε μείωση των εσόδων και αύξηση του κόστους αποκατάστασης (π.χ. αποτυχίες στην παροχή υπηρεσιών ICT, διακοπές στο δίκτυο, αποτυχίες στις υποδομές και στα συστήματα πληροφορικής, κ.λ.π.). Κάθε ένα από τα ανωτέρω θα μπορούσε να έχει αρνητικές επιπτώσεις τόσο στην εμπειρία και στην ικανοποίηση των πελατών, όσο και στη φήμη και την εικόνα της Εταιρείας.

Ε. ΜΗ ΧΡΗΜΑΤΟΟΙΚΟΝΟΜΙΚΗ ΚΑΤΑΣΤΑΣΗ

Ο Όμιλος ΟΤΕ αξιοποιεί την τεχνολογία και τις δυνατότητες που παρέχει με στόχο τη δημιουργία ενός καλύτερου κόσμου για όλους. Ταυτόχρονα, με τον τρόπο που λειτουργεί, ενισχύει την βιώσιμη επιχειρηματικότητά του, συμβάλλοντας στην οικονομία, την κοινωνία και το περιβάλλον.

Η Βιώσιμη Ανάπτυξη αποτελεί αναπόσπαστο κομμάτι της επιχειρηματικής στρατηγικής του Ομίλου ΟΤΕ και οι αρχές της είναι ενσωματωμένες στη λειτουργία του.

Υπεύθυνη Επιχειρηματικότητα

Ο Όμιλος λειτουργεί υπεύθυνα σε όλη την αλυσίδα αξίας, επιδιώκοντας να δίνει το παράδειγμα. Προς αυτήν την κατεύθυνση, εφαρμόζει και αναπτύσσει διαδικασίες, πολιτικές, εργαλεία και μηχανισμούς για τη διαχείριση θεμάτων εταιρικών κινδύνων και κανονιστικής συμμόρφωσης, ανθρωπίνων δικαιωμάτων, επιχειρησιακής συνέχειας, ασφάλειας και απορρήτου των δεδομένων και υπεύθυνων προμηθειών και εφοδιαστικής αλυσίδας.

Εργαζόμενοι

Ο Όμιλος ΟΤΕ παρέχει ένα βιώσιμο και τεχνολογικά εξελιγμένο περιβάλλον εργασίας για τους ανθρώπους του. Καλλιεργεί κουλτούρα ανάπτυξης, ενθαρρύνει και επιδιώκει τη διαφορετικότητα, αναγνωρίζει την υψηλή απόδοση και προσφέρει απεριόριστες δυνατότητες ανάπτυξης και κατάρτισης, αξιοποιώντας τις δυνατότητες που προσφέρει η τεχνολογία στην εκπαίδευση και επενδύοντας σε ψηφιακά εργαλεία για την ενίσχυση των δεξιοτήτων για όλους. Ενθαρρύνει τη δια-τμηματική συνεργασία, την αλληλεπίδραση και την ανοικτή επικοινωνία μεταξύ των ομάδων, έτσι ώστε ο πελάτης και η άριστη εξυπηρέτησή του να είναι πάντα στο επίκεντρο. Ταυτόχρονα, δίνει ιδιαίτερη έμφαση σε θέματα που αφορούν στην ασφάλεια, υγεία και ευεξία των ανθρώπων του, ενεργοποιώντας ταχύτατα, όποτε χρειαστεί, μηχανισμούς αντιμετώπισης παντός τύπου disruption (όπως με την πανδημία COVID-19), δημιουργώντας ένα ασφαλές περιβάλλον εργασίας, προς όφελος των πελάτων και της κοινωνίας.

Πελάτες

Ο Όμιλος συνδέει τους ανθρώπους σε έναν κόσμο απεριόριστων ψηφιακών δυνατοτήτων, με στόχο τη βελτίωση της ποιότητας ζωής όλων. Είναι ο μεγαλύτερος επενδυτής σε νέες τεχνολογίες και υποδομές στην Ελλάδα και η μεγαλύτερη εταιρεία τεχνολογίας στη χώρα. Ταυτόχρονα, αναπτύσσει καινοτόμα προϊόντα και υπηρεσίες τα οποία συμβάλλουν στη βιώσιμη ανάπτυξη, δημιουργώντας περιβαλλοντικά και κοινωνικά οφέλη για όλους.

Κοινωνία

Ο Όμιλος ΟΤΕ συμβάλλει στην ανάπτυξη των ψηφιακών δεξιοτήτων ανθρώπων όλων των ηλικιών, παρέχοντας ίσες ευκαιρίες πρόσβασης στις νέες τεχνολογίες για όλους. Υλοποιεί πλήθος δράσεων κοινωνικής συνεισφοράς και εταιρικού εθελοντισμού, με στόχο τη στήριξη ευαίσθητων κοινωνικών ομάδων, των παιδιών, της εκπαίδευσης, των τοπικών κοινωνιών, της επιχειρηματικότητας, του πολιτισμού και του αθλητισμού.

Κλιματική Αλλαγή και Περιβάλλον

Ο Όμιλος επιδιώκει την οικονομική του ανάπτυξη σε συνδυασμό με την περιβαλλοντική υπευθυνότητα σε όλες τις πτυχές των δραστηριοτήτων του. Ένας από τους σημαντικότερους άξονες της περιβαλλοντικής στρατηγικής του είναι η συμμετοχή του στην αντιμετώπιση της κλιματικής αλλαγής και η συνεχής ενσωμάτωση των αρχών της κυκλικής οικονομίας σε όλο το εύρος των δραστηριοτήτων του. Οι στόχοι που τίθενται αφορούν στην ελαχιστοποίηση των περιβαλλοντικών επιπτώσεων από τις δραστηριότητές του, στην ανάπτυξη και παροχή προϊόντων και υπηρεσιών που ενισχύουν την αύξηση της παραγωγικότητας και της προστασίας του περιβάλλοντος σε άλλους τομείς οικονομικής δραστηριότητας καθώς και στην ενημέρωση και ευαισθητοποίηση των ενδιαφερομένων μερών.

Επιχειρηματικό μοντέλο

Το επιχειρηματικό μοντέλο του Ομίλου ΟΤΕ έχει στόχο τη δημιουργία αξίας για τους μετόχους του, τους πελάτες, την κοινωνία, τους εργαζόμενους και το περιβάλλον.

Η αποτελεσματική λειτουργία και η υψηλή ανταγωνιστικότητα του Ομίλου επιφέρουν θετικά οικονομικά αποτελέσματα, τα οποία του επιτρέπουν να επενδύσει εκ νέου στην επιχείρηση για τη δημιουργία περισσότερης αξίας για όλα τα ενδιαφερόμενα μέρη, βραχυπρόθεσμα, μεσοπρόθεσμα και μακροπρόθεσμα.



Διακυβέρνηση Βιώσιμης Ανάπτυξης

Η δομή διακυβέρνησης, μέσω της οποίας εντάσσονται τα θέματα βιώσιμης ανάπτυξης στις βασικές επιχειρηματικές διαδικασίες, αποτυπώνεται στην Πολιτική Βιώσιμης Ανάπτυξης του Ομίλου ΟΤΕ.

Το ΔΣ του ΟΤΕ είναι αρμόδιο για την επίδοση της εταιρικής υπευθυνότητας του Ομίλου και εκπροσωπεί τα συμφέροντά του σε θέματα εταιρικής υπευθυνότητας και βιώσιμης ανάπτυξης που τον αφορούν στο σύνολό του. Στο πλαίσιο αυτό, το ΔΣ παρακολουθεί σε ετήσια βάση την επίδοση του Ομίλου για την επίτευξη των στόχων βιώσιμης ανάπτυξης. Η επίβλεψη των στόχων βιώσιμης ανάπτυξης και της προόδου για την επίτευξή τους έχει ανατεθεί στον Πρόεδρο και Διευθύνοντα Σύμβουλο του Ομίλου ΟΤΕ.

Οι θυγατρικές εταιρείες οφείλουν να ακολουθούν τα πρότυπα, τις απαιτήσεις και τους στόχους βιώσιμης ανάπτυξης του Ομίλου, αλλά και να υλοποιούν προγράμματα βάσει αναγκών της κοινωνίας που δραστηριοποιούνται.

Διοικητικό Συμβούλιο ΟΤΕ

Διοικητικό Συμβούλιο

Εγκρίνει τις πολιτικές βιώσιμης ανάπτυξης που ισχύουν για όλο τον Όμιλο, κείμενα θέσεων και σημαντικές δράσεις στρατηγικής σημασίας, όπου αυτά χρειάζεταιται

Πρόεδρος και Διευθύνων Σύμβουλος

Επιβλέπει τη στρατηγική και τη λειτουργία βιώσιμης ανάπτυξης του Ομίλου ΟΤΕ

Διοικητικά Συμβούλια θυγατρικών ΟΤΕ

- Μετά από έγκριση του Διοικητικού Συμβουλίου του ΟΤΕ, εγκρίνουν την υιοθέτηση πολιτικών, θέσεων και στρατηγικών δράσεων που ισχύουν για όλο τον Όμιλο
- Είναι υπεύθυνα για μέτρα με στόχο την εφαρμογή πολιτικών/στρατηγικής βιώσιμης ανάπτυξης

Executive Director Εταιρικής Επικοινωνίας Ομίλου ΟΤΕ

Executive Director Εταιρικής Επικοινωνίας Ομίλου ΟΤΕ

- Εισηγείται πολιτικές βιώσιμης ανάπτυξης που ισχύουν για όλο τον Όμιλο, αναθέτει εργασίες, δράσεις στρατηγικής σημασίας κ.τλ.
- Συνεργάζεται με τον Πρόεδρο και Διευθύνοντα Σύμβουλο σε θέματα βιώσιμης ανάπτυξης και ενημερώνει το Διοικητικό Συμβούλιο, ζητώντας την καθοδήγηση και έγκριση του όπου χρειάζεται
- Διαμορφώνει τη στρατηγική, τις πολιτικές και τις δράσεις βιώσιμης ανάπτυξης
- Λειτουργεί ως κεντρικό σημείο επικοινωνίας μεταξύ των φορέων βιώσιμης ανάπτυξης και ως επίσημη εκπρόσωπος του Ομίλου σε οποιοδήποτε θέμα αφορά τη βιώσιμη ανάπτυξη

Υποδιεύθυνση Εταιρικής Υπευθυνότητας Σταθερής & Κινητής

- Εφαρμόζει τη στρατηγική, την πολιτική βιώσιμης ανάπτυξης και υλοποιεί τα προγράμματα δράσεων βιώσιμης ανάπτυξης
- Προετοιμάζει τις αποφάσεις που πρόκειται να ληφθούν από τον Executive Director Εταιρικής Επικοινωνίας Ομίλου ΟΤΕ ή τα Διοικητικά Συμβούλια
- Διαμορφώνει δείκτες και παρακολουθεί την πρόοδο επίτευξης των στόχων
- Συντονίζει τη λειτουργία του Δικτύου Εκπροσώπων Εταιρικής Υπευθυνότητας του Ομίλου ΟΤΕ και υποστηρίζει το Δίκτυο Εκπροσώπων Εταιρικής Υπευθυνότητας του Ομίλου DT

Δίκτυο Εκπροσώπων

Εταιρικής Υπευθυνότητας Ομίλου ΟΤΕ*

- Διακεί τη γνώση για θέματα βιώσιμης ανάπτυξης στο εσωτερικό του Ομίλου
- Διευκολύνει την επικοινωνία μεταξύ των θυγατρικών

*Το Δίκτυο Εκπροσώπων Εταιρικής Υπευθυνότητας Ομίλου ΟΤΕ συμμετέχει στο Δίκτυο Εταιρικής Υπευθυνότητας του Ομίλου DT

Οργανωτική Δομή

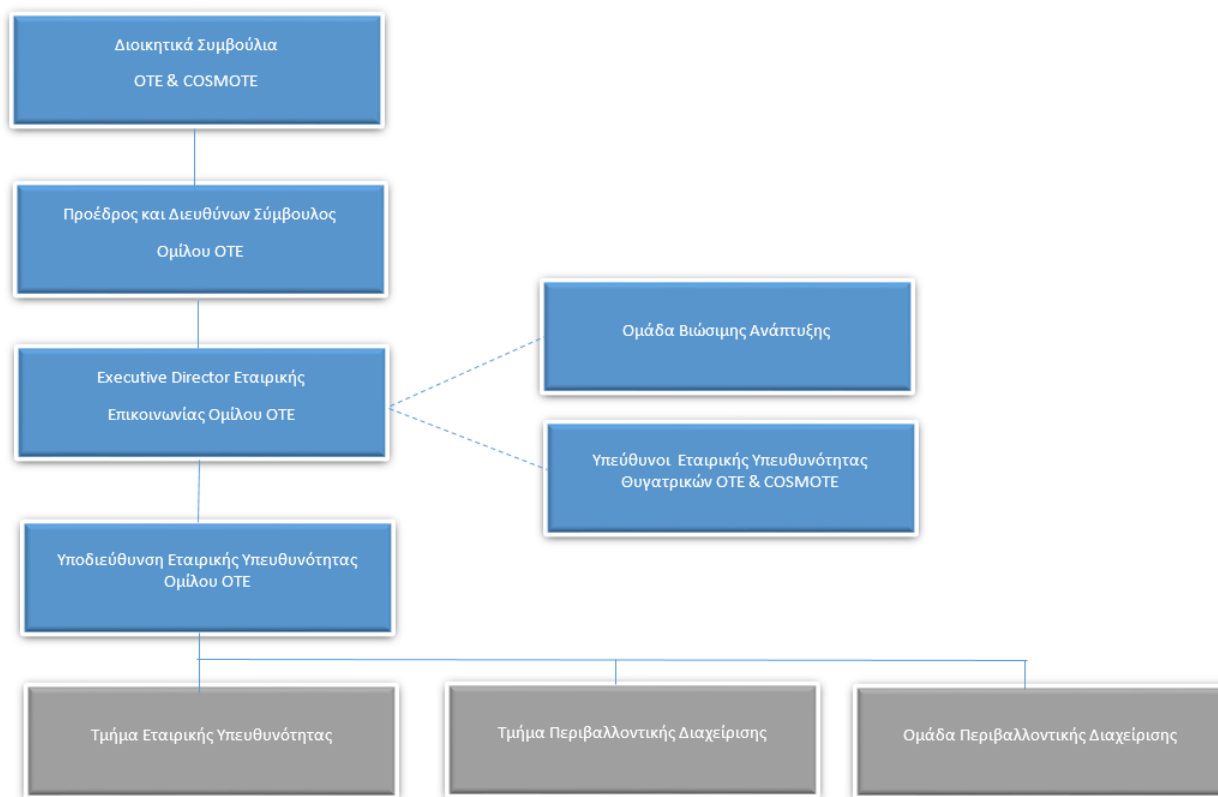

Συστήματα και Πολιτικές

Ο Όμιλος έχει καθιερώσει και εφαρμόζει **Σύστημα Διαχείρισης Κανονιστικής Συμμόρφωσης** και **Σύστημα Διαχείρισης Εταιρικών Κινδύνων**. Στο πλαίσιο λειτουργίας των Συστημάτων αυτών, έχουν υιοθετηθεί σχετικοί Κώδικες, Πολιτικές και Διαδικασίες, προσδιορίζοντας την προσέγγιση του Ομίλου σε θέματα Κανονιστικής Συμμόρφωσης, Διαχείρισης Εταιρικών Κινδύνων, Ανθρωπίνων Δικαιωμάτων και Βιώσιμης Ανάπτυξης. Και τα δύο Συστήματα είναι πιστοποιημένα βάσει σχετικών προτύπων ISO.

Το 2020:

- α) επικαιροποιήθηκαν οι ακόλουθες **Αρχές/Πολιτικές** εταιρικής συμπεριφοράς και Κανονιστικής Συμμόρφωσης, σε επίπεδο Ομίλου:
 - Οι Βασικές Αρχές Εταιρικής Συμπεριφοράς Ομίλου ΟΤΕ
 - Η Πολιτική περί Διοργάνωσης Εταιρικών Εκδηλώσεων Ομίλου ΟΤΕ
- β) Πραγματοποιήθηκαν **114 εκπαιδεύσεις** για θέματα Κανονιστικής Συμμόρφωσης, Διαχείρισης Κινδύνων και Ανθρωπίνων Δικαιωμάτων. Επίσης, πραγματοποιήθηκε ηλεκτρονική εκπαίδευση με θέμα την «Ηθική Ηγεσία», απευθυνόμενη στα στελέχη με θέση ευθύνης του Ομίλου ΟΤΕ.
- γ) Διεξήχθησαν **Καμπάνιες ευαισθητοποίησης για τα εξής θέματα: Βασικές Αρχές Εταιρικής Συμπεριφοράς, Καταπολέμηση της Διαφθοράς και της Απάτης** καθώς και για τα **Ανθρώπινα Δικαιώματα**, σε όλες τις εταιρείες του Ομίλου ΟΤΕ.
- δ) Ενισχύθηκε η **κουλτούρα διαχείρισης κινδύνων** του Ομίλου, μέσα από δράσεις ευαισθητοποίησης (συναντήσεις, εργαστήρια/εκπαιδεύσεις και διανομή υλικού σχετικού με τη Μεθοδολογία Αξιολόγησης Κινδύνων, τη Διάθεση Ανάληψης Κινδύνων, και τις Βασικές Αρχές Κουλτούρας Διαχείρισης Κινδύνων του Ομίλου).
- ε) Διεξήχθη **Αξιολόγηση του Συστήματος Κανονιστικής Συμμόρφωσης**, αναφορικά με την ύπαρξη και την αποτελεσματικότητα των ελεγκτικών μηχανισμών στις περιοχές Κανονιστική Συμμόρφωση / Ανθρώπινο Δυναμικό / Προμήθειες / Πωλήσεις, για τις εταιρείες του Ομίλου ΟΤΕ, από την οποία προέκυψαν δράσεις για την βελτίωση του Συστήματος Κανονιστικής Συμμόρφωσης.
- στ) Διεξήχθη η ετήσια **Αξιολόγηση Κινδύνων Κανονιστικής Συμμόρφωσης** στις εταιρείες του Ομίλου ΟΤΕ. Σχετικό Πλάνο Δράσεων Κανονιστικής Συμμόρφωσης θα εφαρμοσθεί το έτος 2021.

Πληροφορίες αναφορικά με το Σύστημα Κανονιστικής Συμμόρφωσης και το Σύστημα Διαχείρισης Εταιρικών Κινδύνων περιλαμβάνονται στο Κεφ. [ΣΤ. Δήλωση Εταιρικής Διακυβέρνησης](#) ([«v. Πρακτικές Εταιρικής Διακυβέρνησης επιπλέον των](#)

[απαιτήσεων του Νόμου»](#) και [«ζ. Συστήματα Εσωτερικού Ελέγχου και Διαχείρισης Κινδύνων της Εταιρείας σε σχέση με τη διαδικασία σύνταξης των χρηματοοικονομικών καταστάσεων»](#), αντιστοίχως).

Ενοποιημένο Σύστημα Διαχείρισης

Το **Ενοποιημένο Σύστημα Διαχείρισης (Integrated Management System)** που εφαρμόζεται στον Όμιλο ΟΤΕ έχει σαν βάση το Εταιρικό Μοντέλο Διαδικασιών και τη συστηματική αξιολόγηση, καταγραφή και βελτιστοποίησή του.

Απαρτίζεται από τις ακόλουθες πιστοποιήσεις στις μεγαλύτερες εταιρείες του Ομίλου, σύμφωνα με τον παρακάτω πίνακα.

Εταιρεία/ Πρότυπο	ΟΤΕ	COSMOTE	Telekom Romania Mobile Communications
Ενοποιημένο Σύστημα Διαχείρισης, κατά PAS99	√	√	-
Σύστημα Διαχείρισης Ποιότητας, κατά ISO 9001	√	√	√
Σύστημα Περιβαλλοντικής Διαχείρισης, κατά ISO 14001	√	√	√
Σύστημα Διαχείρισης Υγείας και Ασφάλειας στην Εργασία, κατά ISO 45001	√	√	√
Σύστημα Διαχείρισης Ασφάλειας Πληροφοριών, κατά ISO 27001	√	√	√
Σύστημα Διαχείρισης Επιχειρησιακής Συνέχειας, κατά ISO 22301	√	√	√
Διαχείριση Υπηρεσιών Πληροφορικής, κατά ISO 20000-1	√	√	√
Σύστημα Διαχείρισης της Ενέργειας, κατά ISO 50001	√	√	-
Σύστημα Διαχείρισης της Διακινδύνευσης, κατά ISO 31000	√	√	√
Σύστημα Διαχείρισης κατά της Δωροδοκίας, κατά ISO 37001	√	√	√
Σύστημα Διαχείρισης Κανονιστικής Συμμόρφωσης, κατά ISO 19600	√	√	√
Γενικές Απαιτήσεις για την ικανότητα των εργαστηρίων δοκιμών και διακριβώσεων, κατά ISO 17025	-	√	-
Αρχές και Κατευθυντήριες Γραμμές Ορθής Πρακτικής Διανομής Ιατροτεχνολογικών Προϊόντων Υπουργική Απόφαση 1348/04	√	√	-
Εθνικός Κανονισμός Βιομηχανικής Ασφάλειας (ΕΚΒΑ) ΦΕΚ Β 336 – 16.03.2005	√	√	-

Στο Ενοποιημένο Σύστημα Διαχείρισης των ΟΤΕ και COSMOTE συμπεριλαμβάνονται και τα ISAE 3402 Type 2 Report ('Assurance reports on controls at a service organization') και ISAE 3000 Type 2 Report ('Assurance Engagements other than Audits or Reviews of Historical Financial Information') τα οποία εκδίδονται από Διεθνή Ελεγκτική Εταιρεία σύμφωνα με το International Standard on Assurance Engagements που εκδίδεται με βάση το International Auditing and Assurance Standards Board. Τα reports αφορούν στον κατάλληλο σχεδιασμό και στην αποτελεσματική λειτουργία των σημείων ελέγχου και του περιβάλλοντος ελέγχου των υπηρεσιών που παρέχονται σε ICT πελάτες, στο πλαίσιο της παροχής υπηρεσιών Data Hosting, IT Service Desk και Managed Security.

Σημειώνεται ότι η Cosmote e-Value και η ΟΤΕ Academy διαθέτουν πιστοποιημένο Σύστημα Διαχείρισης Ποιότητας κατά ISO 9001. Τέλος, η Cosmote e-Value διαθέτει Σύστημα Διαχείρισης Ασφάλειας Δεδομένων κατά ISO 27001.

Ανάλυση Ουσιαστικών Θεμάτων

Οι εταιρείες του Ομίλου προσδιορίζουν τα σημαντικότερα θέματα για τη βιώσιμη ανάπτυξή τους μέσω της «Ανάλυσης ουσιαστικών θεμάτων», η οποία πραγματοποιείται σύμφωνα με την ενιαία μεθοδολογία Διαχείρισης Εταιρικών Κινδύνων του Ομίλου.

Το 2020, ο Όμιλος ΟΤΕ προχώρησε στην ανάλυση ουσιαστικών θεμάτων (materiality analysis) με την συμμετοχή της Διοίκησης του Ομίλου ΟΤΕ αλλά και των ενδιαφερομένων μερών του (Μέτοχοι, ομολογιούχοι, επενδυτές και αναλυτές, Πελάτες και εν δυνάμει πελάτες Εργαζόμενοι και οι εκπρόσωποί τους, Επιχειρήσεις, Φορείς επιστήμης, έρευνας και εκπαίδευσης, ΜΚΟ, Μέσα ενημέρωσης, Κράτος / Κυβερνητικοί φορείς, Προμηθευτές).

Στόχος αυτής της ανάλυσης ήταν να αναγνωριστούν οι σημαντικότεροι κίνδυνοι και ευκαιρίες για τον Όμιλο ΟΤΕ. Οι εκπρόσωποι της Διοίκησης (14 στελέχη) αξιολόγησαν την πιθανότητα εμφάνισης και τον αντίστοιχο αντίκτυπο όλων των αναγνωρισμένων θεμάτων για τον Όμιλο ΟΤΕ. Επιπλέον, τα ενδιαφερόμενα μέρη (2.450 άτομα), εξέφρασαν την άποψή τους μέσω ενός online ερωτηματολογίου βαθμολογώντας το κάθε θέμα σε μια 5 βάθμια κλίμακα. Σκοπός του ερωτηματολογίου είναι να αξιολογηθεί η σημασία που έχουν τα θέματα αυτά, για τα ενδιαφερόμενα μέρη και ο αντίκτυπος τους στη φήμη και την λειτουργία της εταιρίας.

Η Εξυπηρέτηση Πελατών, η Ασφάλεια και Απόρρητο Δεδομένων και η Επιχειρησιακή Συνέχεια έχουν αναγνωριστεί για το 2020, ως τα πιο σημαντικά θέματα για τη λειτουργία του Ομίλου ΟΤΕ και για την κοινωνία στο σύνολό της. Ο Όμιλος στοχεύει να εντάξει τα αποτελέσματα στον σχεδιασμό των κοινωνικών και περιβαλλοντικών δράσεων, αλλά και της στρατηγικής του. Τα σημαντικότερα θέματα εντάχθηκαν ήδη στον χάρτη κινδύνων του Ομίλου (βλ. ενότητα [“Κίνδυνοι και αβεβαιότητες για την επόμενη χρήση”](#)).

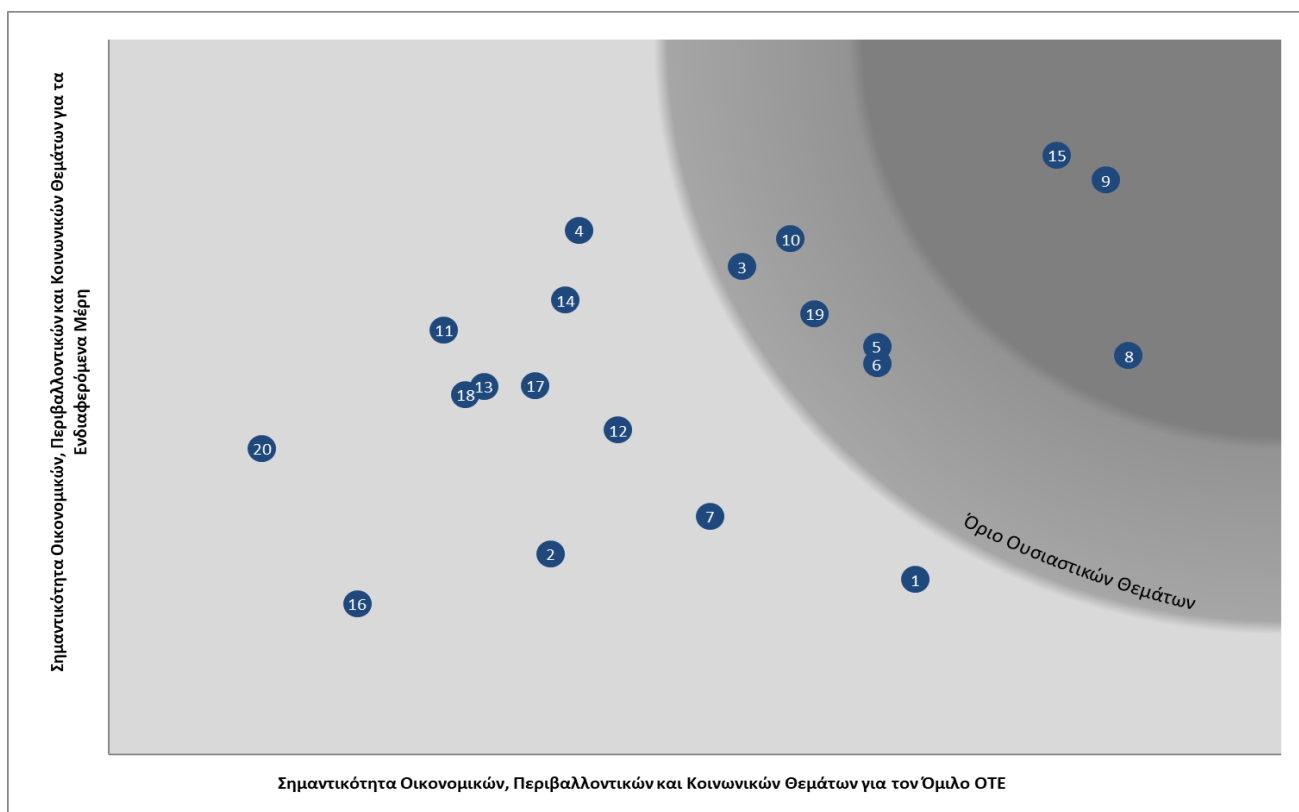

- | | | | |
|----|---|----|---|
| 1 | Οικονομική επίδοση | 14 | Υπεύθυνη Επικοινωνία με τους Πελάτες |
| 2 | Διακυβέρνηση και διοίκηση | 15 | Εξυπηρέτηση Πελατών |
| 3 | Ηθική Επιχειρηματική | 16 | Επικοινωνία με Τοπικές Κοινωνίες και Εκτίμηση Αντικτύπου από τη λειτουργία του Ομίλου |
| 4 | Ανθρώπινα Δικαιώματα | 17 | Ενέργεια και Κλιματική Αλλαγή |
| 5 | Υπεύθυνες Εργασιακές Πρακτικές και Διαχείριση Εργαζομένων | 18 | Κυκλική Οικονομία |
| 6 | Κατάρτιση και Δεξιότητες Εργαζομένων | 19 | Ηλεκτρομαγνητική Ακτινοβολία (H/M) |
| 7 | Υπεύθυνη Εφοδιαστική Αλυσίδα | 20 | Άλλα Περιβαλλοντικά Θέματα |
| 8 | Επιχειρησιακή Συνέχεια | | |
| 9 | Ασφάλεια και Απόρρητο Δεδομένων | | |
| 10 | Υγεία, Ασφάλεια και Ποιότητα Ζωής Εργαζομένων | | |
| 11 | Ψηφιακή Ένταξη | | |
| 12 | Προϊόντα και Υπηρεσίες για τη Βιώσιμη Ανάπτυξη | | |
| 13 | Ασφαλής Χρήση Προϊόντων και Υπηρεσιών | | |

Ανταπόκριση του Ομίλου ΟΤΕ στον COVID-19

Επιχειρηματικό Μοντέλο

Εν μέσω των οικονομικών και κοινωνικών δυσκολιών που προέκυψαν λόγω της πανδημίας και του lockdown στην Ελλάδα και στην Ρουμανία, ο Όμιλος ΟΤΕ συνέχισε να προσφέρει τις υπηρεσίες του σε όλους τους πελάτες του και διατήρησε σχέσεις εμπιστοσύνης με τους προμηθευτές του, χωρίς διακοπή πληρωμών. Ο Όμιλος πήρε τα κατάλληλα μέτρα για να διατηρήσει το δίκτυο καταστημάτων ανοιχτό βάσει συγκεκριμένου χρονοδιαγράμματος, ενώ το 90% των εργαζομένων της εξυπηρέτησης πελατών, εργαζόταν από το σπίτι συνεχίζοντας να προσφέρει αδιάλειπτα όλες του τις υπηρεσίες, ακολουθώντας όλα τα μέτρα ασφαλείας που είχε επιβάλει η πολιτεία. Ταυτόχρονα, ο Όμιλος έκανε όλες τις απαραίτητες ενέργειες, προκειμένου να αντιμετωπίσει το υψηλό φορτίο του δικτύου και διασφάλισε την αδιάλειπτη λειτουργία του με επαρκή δεδομένα και ταχύτητες internet. Επιπλέον, περισσότεροι από 2.500 τεχνικοί πεδίου συνέχιζαν να εργάζονται με ασφάλεια κατά τη διάρκεια της πανδημίας έχοντας στη διάθεσή τους όλον τον απαραίτητο εξοπλισμό προστασίας, όπως προστατευτικές μάσκες και γάντια και διαχειρίστηκαν επιτυχώς περισσότερα από 25.000 αιτήματα την εβδομάδα κατά την έναρξη της πανδημίας.

Στο πλαίσιο του σχεδίου δράσης του Ομίλου ΟΤΕ ενάντια στην κρίση της πανδημίας, δημιουργήθηκε ειδική «Ομάδα Διαχείρισης Κρίσεων COVID-19 Ομίλου ΟΤΕ». Ο ρόλος της ομάδας ήταν να διασφαλίζει ότι τηρούνται όλες οι απαραίτητες ενέργειες για την αποφυγή δυσάρεστων συνεπειών που μπορεί να προκύψουν από την πανδημία, την παρακολούθηση της τήρησης των κανόνων για την ασφάλεια των εργαζομένων με σκοπό ο Όμιλος να συνεχίσει να προσφέρει τις τηλεπικοινωνιακές του υπηρεσίες στους πελάτες του. Η ομάδα αποτελείται από στελέχη των επιχειρησιακών μονάδων: Risk Management, Επιχειρησιακής Συνέχειας, Υγείας και Ασφάλειας, Ανθρώπινο Δυναμικό, Προμήθειες, Real Estate Management, Εταιρική Επικοινωνία. Όλα τα μέτρα ασφαλείας που πήρε ο Όμιλος επικοινωνήθηκαν στους εργαζόμενους μέσω όλων των εσωτερικών καναλιών και δόθηκε ο απαραίτητος προστατευτικός εξοπλισμός σε όλους. Δημιουργήθηκε μία ειδική ανοιχτή γραμμή υγείας 24/7 Health and Safety Hotline η οποία λειτούργησε από την αρχή της πανδημίας. Από τον Μάρτιο μέχρι και τον Δεκέμβριο 2020, η ειδική γραμμή έλαβε και διαχειρίστηκε περισσότερες από 7.000 κλήσεις. Τέλος, τόσο η Νομική υπηρεσία αλλά και το τμήμα Data Security εξασφάλισαν την επίλυση τυχόν ζητημάτων που μπορεί να προέκυπταν με την πρόσβαση σε συστήματα, την ασφάλεια του δικτύου και τα δεδομένα της εταιρίας.

Εργαζόμενοι

Από την αρχή της πανδημίας του COVID-19, ο Όμιλος ΟΤΕ ενεργοποίησε αμέσως μηχανισμούς για να ανταποκριθεί στις συνθήκες έκτακτης ανάγκης, με προτεραιότητα την υγεία και ασφάλεια των εργαζομένων, καθώς και για να διασφαλίσει την σωστή λειτουργία και την συνέχιση της παροχής υπηρεσιών στους πελάτες του. Κατά την διάρκεια του πρώτου lockdown στην Ελλάδα στις αρχές Μαρτίου, τέθηκε σε εφαρμογή, το 80% των εργαζομένων του Ομίλου ΟΤΕ (~13.000 εργαζόμενοι) να εργάζεται εξ' αποστάσεως, με εξαίρεση τους εργαζόμενους της πρώτης γραμμής, δηλαδή των εργαζομένων του δικτύου καταστημάτων και των τεχνικών πεδίου. Ο Όμιλος ανταποκρίθηκε άμεσα και παρέιχε στους εργαζόμενούς του όλο τον απαραίτητο εξοπλισμό, όπου χρειαζόταν, για να παραμένουν υγιείς και να μπορούν να συνεχίσουν να εργάζονται αποτελεσματικά. Η εταιρεία κατά τη διάρκεια του πρώτου lockdown επικεντρώθηκε, μέσα από διάφορες δράσεις στην ευημερία των εργαζομένων και στην διατήρηση καλών συνθηκών εργασίας. Ενδεικτικά:

- Βελτίωση προγραμμάτων digital learning μέσω ψηφιακής πλατφόρμας για τους εργαζόμενους
- Δεν πραγματοποιήθηκαν περικοπές μισθών
- Μηδενικές χρεώσεις στα κινητά των εργαζομένων του Ομίλου ΟΤΕ

Επιπλέον, ο Όμιλος αποφάσισε να δώσει ένα extra bonus (spot bonus) στους εργαζόμενους της πρώτης γραμμής (δίκτυο καταστημάτων και τεχνικούς πεδίου), ως αναγνώριση των προσπαθειών και της δέσμευσής τους κατά τη διάρκεια αυτής της δύσκολης περιόδου. Δόθηκαν περίπου Ευρώ 1,6 σε περισσότερους από 1.800 εργαζόμενους.

Ο Όμιλος ΟΤΕ ενεργοποίησε άμεσα μηχανισμούς για την αντιμετώπιση όλων των καταστάσεων και των ειδικών συνθηκών που επέφερε η πανδημία και που αφορούν τους εργαζόμενους, τους πελάτες και την κοινωνία. Η συνολική κοινωνική συνεισφορά του Ομίλου (χρηματική και σε είδος) ανήλθε στα Ευρώ 12,0.

Τέλος, δημιουργήθηκε μία ειδική ενότητα στο intranet και στο εταιρικό site για να ενημερώνονται όλοι οι εργαζόμενοι και οι πελάτες για τα μέτρα που σχετίζονται με την πανδημία καθώς και ενημερώσεις για τα προϊόντα και τις υπηρεσίες που προσφέρονται στους πελάτες.

Ενδεικτικοί Δείκτες για το 2020

Στον επόμενο πίνακα παρουσιάζονται ενδεικτικοί δείκτες επίδοσης για το 2020. Οι δείκτες έχουν επιλεγθεί λαμβάνοντας υπόψη τις κατευθυντήριες οδηγίες για την Έκδοση Απολογισμών Βιωσιμότητας (Sustainability Reporting Guidelines) της πρωτοβουλίας Global Reporting Initiative.

Δείκτες:	OTE	Ομίλος OTE ¹
Εργαζόμενοι που καλύπτονται από συλλογικές συμβάσεις (%) ²	100	82
Γυναίκες εργαζόμενες (%)	29 ³	40 ⁴
Θανατηφόρα εργατικά ατυχήματα (αριθμός εργαζομένων) ⁵	0	0
Μη θανατηφόρα εργατικά ατυχήματα (αριθμός εργαζομένων) ⁵	64	80
Καταδικαστικές αποφάσεις δικαστηρίων σε βάρος της εταιρείας ή των εργαζομένων της για θέματα διαφθοράς στο πλαίσιο άσκησης των καθηκόντων τους (αριθμός αποφάσεων)	0	0
Κοινωνική συνεισφορά (€) ⁶	2.010.025	5.091.138
Κατανάλωση ηλεκτρισμού (GWh) ⁷	231,37	558,60
Άμεσες και έμμεσες (location – based) εκπομπές CO ₂ από την ενέργεια (t)	134.749	293.766
Άμεσες και έμμεσες (market-based) εκπομπές CO ₂ από την ενέργεια (t)	62	37.504
Ανακύκλωση τηλεφωνικών συσκευών και εξαρτημάτων (t)	7,76	18,51
Μετρήσεις Η/Μ ακτινοβολίας (αριθμός) ⁸	1	28
Προμηθευτές που αξιολογήθηκαν (% του ετήσιου όγκου προμηθειών) ⁹	87	89 ¹⁰

¹ Τα στοιχεία αφορούν τις εταιρείες OTE, COSMOTE, ΓΕΡΜΑΝΟΣ, OTE Globe, OTEAcademy, COSMOTE e-Value, και Telekom Romania Mobile Communications, οι οποίες συνεισφέρουν περίπου στο 99% των ενοποιημένων εσόδων του Ομίλου OTE, όπως παρουσιάζονται στην ενότητα [Α. Απολογισμός 2020](#).

² Αφορά σε εργαζόμενους που καλύπτονται από Επιχειρησιακές Συλλογικές Συμβάσεις Εργασίας.

³ Το ποσοστό αφορά σε 2.101 γυναίκες, οι οποίες απασχολούνται με μόνιμη απασχόληση από την OTE.

⁴ Το ποσοστό αφορά σε 4.903 γυναίκες, οι οποίες απασχολούνται με μόνιμη απασχόληση από την OTE, COSMOTE, ΓΕΡΜΑΝΟΣ, OTE Globe, OTEAcademy, COSMOTE e-Value, και Telekom Romania Mobile Communications, οι οποίες συνεισφέρουν περίπου στο 99% των ενοποιημένων εσόδων του Ομίλου OTE, όπως παρουσιάζονται στην ενότητα [Α. Απολογισμός 2020](#).

⁵ Στα «Θανατηφόρα εργατικά ατυχήματα» και στα «Μη θανατηφόρα εργατικά ατυχήματα» δεν περιλαμβάνονται συμβάντα από παθολογικά αίτια και συμβάντα από τα οποία δεν προέκυψαν ημέρες απουσίας από την εργασία.

⁶ Περιλαμβάνει οικονομική συνεισφορά και συνεισφορά σε είδος.

⁷ Η κατανάλωση ενέργειας υπολογίζεται βάσει στοιχείων ενεργειακής κατανάλωσης ανά εγκατάσταση για OTE, COSMOTE, ΓΕΡΜΑΝΟΣ, OTE Globe, OTEAcademy και COSMOTE e-Value, και βάσει του κόστους της ενεργειακής κατανάλωσης ανά εγκατάσταση για την Telekom Romania Mobile Communications.

⁸ Ad hoc μετρήσεις που πραγματοποιήθηκαν από ανεξάρτητους φορείς ή δημόσιες αρχές και ίδια εργαστήρια.

⁹ Το ποσοστό αφορά τον ετήσιο όγκο προμηθειών που αντιστοιχούν σε προμηθευτές που αξιολογήθηκαν, προς τον ετήσιο όγκο προμηθειών που αντιστοιχούν σε προμηθευτές που πληρούν τις προϋποθέσεις αξιολόγησης, βάσει της διαδικασίας της εταιρείας. Οι προμηθευτές επιλέγονται με βάση τις παραγγελίες (εντολές αγορών POs), που εκδίδονται μέσα σε διάστημα 12 μηνών. Η περίοδος αξιολόγησης αφορά το διάστημα από 1/10 του προηγούμενου έτους έως 30/9 του έτους αναφοράς. Αξιολογούνται όλοι οι προμηθευτές: (α) με παραγγελίες αξίας άνω των Ευρώ 2,0. (β) που παρείχαν σημαντικά είδη προμήθειας (δηλ. προϊόντα και υπηρεσίες που έχουν σημαντική επίδραση στα προϊόντα και τις υπηρεσίες που παρέχονται στους πελάτες), αξίας πάνω από Ευρώ 500.000 (σε απόλυτο ποσό). (γ) προϊόντων / υπηρεσιών που σχετίζονται με το Ενοποιημένο Σύστημα Διαχείρισης του Ομίλου.

Επιπλέον, αξιολογούνται και ορισμένοι προμηθευτές, οι οποίοι δεν πληρούν τα παραπάνω κριτήρια, αλλά προτείνονται προς αξιολόγηση από Διευθυντές του Ομίλου OTE.

Περιλαμβάνονται προμήθειες υψηλής αξίας, προμήθειες προϊόντων και υπηρεσιών που επηρεάζουν τα τελικά προϊόντα / υπηρεσίες που παρέχονται στους πελάτες, όπως επίσης και προμήθειες προϊόντων υψηλού κινδύνου, όπως αυτά ορίζονται εσωτερικά. Εξαιρούνται προμήθειες από θυγατρικές εταιρείες, προμήθειες εμπορικών αντιπροσώπων, διασύνδεσης, περιαγωγής καθώς και χορηγίες - δωρεές).

¹⁰ Το στοιχείο αφορά στις εταιρείες: OTE, COSMOTE, ΓΕΡΜΑΝΟΣ, COSMOTE e-Value, και Telekom Romania Mobile Communications.

Αναλυτικά στοιχεία για την προσέγγιση του Ομίλου και τις επιδόσεις των Εταιρειών, θα παρουσιαστούν στον Ενιαίο Απολογισμό Βιώσιμης Ανάπτυξης Εταιρειών Ομίλου OTE 2020 (Ιούνιος 2021).

ΣΤ. ΔΗΛΩΣΗ ΕΤΑΙΡΙΚΗΣ ΔΙΑΚΥΒΕΡΝΗΣΗΣ

Η Δήλωση αυτή αφορά στο σύνολο των αρχών και πρακτικών που υιοθετεί η Εταιρεία προκειμένου να διασφαλίσει την απόδοσή της, τα συμφέροντα των μετόχων της και τα συμφέροντα όλων των ενδιαφερόμενων μερών.

Η δομή της παρούσας Δήλωσης Εταιρικής Διακυβέρνησης επικεντρώνεται στα παρακάτω θέματα:

- α. Δήλωση Συμμόρφωσης με Κώδικα Εταιρικής Διακυβέρνησης
- β. Αποκλίσεις από τον Κώδικα Εταιρικής Διακυβέρνησης και αιτιολογήσεις
- γ. Πρακτικές Εταιρικής Διακυβέρνησης επιπλέον των απαιτήσεων του Νόμου
- δ. Διοικητικό Συμβούλιο και Επιτροπές που απαρτίζονται από μέλη του Διοικητικού Συμβουλίου – Αποζημιώσεις μελών Διοικητικού Συμβουλίου / Αποδοχές εκτελεστικών μελών Διοικητικού Συμβουλίου – Άλλα διοικητικά, διαχειριστικά ή εποπτικά όργανα ή επιτροπές
- ε. Γενική Συνέλευση και Δικαιώματα των Μετόχων
- στ. Πολιτική πολυμορφίας που εφαρμόζεται για τα διοικητικά, διαχειριστικά ή εποπτικά όργανα της Εταιρείας
- ζ. Συστήματα Εσωτερικού Ελέγχου και Διαχείρισης Κινδύνων της Εταιρείας σε σχέση με τη διαδικασία σύνταξης των χρηματοοικονομικών καταστάσεων.

Ενισχύοντας τις διαδικασίες και τις δομές της, η Εταιρεία εξασφαλίζει όχι μόνο τη συμμόρφωση με το κανονιστικό πλαίσιο, αλλά και την ανάπτυξη εταιρικής κουλτούρας που θεμελιώνεται στις αξίες της επιχειρηματικής ηθικής και της προάσπισης των συμφερόντων των μετόχων καθώς και όλων των ενδιαφερόμενων μερών.

Ως ανώνυμη εταιρεία με αξίες εισηγμένες στο Χρηματιστήριο Αθηνών, η Εταιρεία συμμορφώνεται πλήρως με την κείμενη νομοθεσία και ως προς τις πρακτικές εταιρικής διακυβέρνησης ακολουθεί τον Ελληνικό Κώδικα Εταιρικής Διακυβέρνησης (ΕΚΕΔ) για τις εισηγμένες εταιρείες, όπως αυτός ισχύει μετά από την αναθεώρησή του από το Ελληνικό Συμβούλιο Εταιρικής Διακυβέρνησης (ΕΣΕΔ) το έτος 2013.

Οι εφαρμοζόμενες από την Εταιρεία αρχές και πρακτικές αποτυπώνονται στο Καταστατικό¹, στον Εσωτερικό Κανονισμό Λειτουργίας, στον Κώδικα Δεοντολογίας Ομίλου ΟΤΕ² και σε άλλους κανονισμούς ή / και πολιτικές της Εταιρείας που ρυθμίζουν επιμέρους λειτουργίες της και αναφέρονται στη συνέχεια.

α. Δήλωση Συμμόρφωσης με Κώδικα Εταιρικής Διακυβέρνησης

Η Εταιρεία εφαρμόζει τον Ελληνικό Κώδικα Εταιρικής Διακυβέρνησης (ΕΚΕΔ), ο οποίος είναι αναρτημένος στον ιστότοπο http://www.ecgi.org/codes/documents/hellenic_cg_code_oct2013_gr.pdf

β. Αποκλίσεις από τον Κώδικα Εταιρικής Διακυβέρνησης και αιτιολογήσεις

Πιο συγκεκριμένα, την 25 Φεβρουαρίου 2021, απόκλιση σε σχέση με τον ΕΚΕΔ αποτελούν τα εξής:

(1) Στο Διοικητικό Συμβούλιο συμμετέχουν δύο (2) ανεξάρτητα μη εκτελεστικά μέλη σε σύνολο δέκα (10) μελών, σύμφωνα με το άρθρο 3 παρ. 1 του νόμου 3016/2002, τα οποία πληρούν τα κριτήρια ανεξαρτησίας του άρθρου 4 παρ. 1 του νόμου 3016/2002, ενώ δεν αποτελούν τουλάχιστον το 1/3 του συνόλου των μελών του Διοικητικού Συμβουλίου Σημειώνεται ωστόσο ότι η Εταιρεία θα προβεί στις κατάλληλες ενέργειες προκειμένου στο επόμενο Διοικητικό Συμβούλιο τα ανεξάρτητα μη εκτελεστικά μέλη να αποτελούν το 1/3 του συνόλου των μελών, σύμφωνα και με το νόμο 4706/2020 για την εταιρική διακυβέρνηση που τίθεται σε ισχύ από 17-7-2021 (Μέρος Α, παράγραφος 2.3 του Κώδικα).

(2) Το σύνολο των μελών του Διοικητικού Συμβουλίου εκλέγονται στην ίδια συνεδρίαση της Γενικής Συνέλευσης κατά τη λήξη της τριετούς θητείας τους. Κατά τη διάρκεια ωστόσο της θητείας εκλέγονται, σύμφωνα με το Νόμο και το Καταστατικό της Εταιρείας, νέα μέλη προς αντικατάσταση παραιτηθέντων με θητεία, σύμφωνα με το νόμο, η διάρκεια της οποίας αντιστοιχεί στο υπόλοιπο της θητείας των παραιτηθέντων μελών (Μέρος Α, παράγραφος 5.1 του Κώδικα).

(3) Η Επιτροπή Ανάδειξης Υποψηφιοτήτων Μελών Διοικητικού Συμβουλίου, που είναι διακριτή από την Επιτροπή Αμοιβών και Ανθρώπινου Δυναμικού της Εταιρείας, έχει αρμοδιότητα για την ανάδειξη μόνο των υποψήφιων Ανεξάρτητων μη εκτελεστικών μελών του Διοικητικού Συμβουλίου. Επίσης, η Επιτροπή που συστάθηκε με απόφαση του Διοικητικού Συμβουλίου (Ιούνιος 2019) δεν έχει δημοσιεύσει στην εταιρική ιστοσελίδα τον Κανονισμό Λειτουργίας της, σχετικά με το ρόλο και τις αρμοδιότητές της, καθώς αυτός είναι υπό επεξεργασία, ωστόσο ο σκοπός της Επιτροπής και οι βασικές αρμοδιότητές της έχουν οριστεί και εγκριθεί με την ως

¹https://www.cosmote.gr/otegroup_company/investor_relations/corporate%20governance/gr/Articles_of_Incorporation_EGM_041220_GR.pdf

²https://www.cosmote.gr/otegroup_company/about_us/otegroup/corporate_governance/OTEGroup_CodeOfConduct2017_14p_A4_GR_web.pdf

άνω απόφαση του Διοικητικού Συμβουλίου και είναι δημοσιευμένα στην εταιρική ιστοσελίδα. Σημειώνεται ότι η Εταιρεία θα προβεί στις κατάλληλες ενέργειες προκειμένου η Επιτροπή Ανάδειξης Υποψηφιοτήτων Μελών Διοικητικού Συμβουλίου να είναι αρμόδια για το σύνολο των μελών του Διοικητικού Συμβουλίου και επίσης να δημοσιευτεί ο Κανονισμός Λειτουργίας της, σύμφωνα με το νόμο 4706/2020 για την εταιρική διακυβέρνηση ο οποίος περιλαμβάνει σχετικές με την Επιτροπή Υποψηφιοτήτων και τον Κανονισμό λειτουργίας της διατάξεις που τίθενται σε ισχύ από 17-7-2021 (Μέρος Α παράγραφοι 1.2 και 5.6 του Κώδικα).

(4) Το Διοικητικό Συμβούλιο έχει αποφασίσει (Ιούνιος 2019) την αξιολόγηση του Διοικητικού Συμβουλίου και των Επιτροπών του τουλάχιστον κάθε δύο χρόνια από ανεξάρτητο οίκο στον οποίο θα ανατίθεται το έργο αυτό με απόφαση του Διοικητικού Συμβουλίου, στο πλαίσιο συγκεκριμένης διαδικασίας που θα εγκρίνει. Η διαδικασία αυτή είναι υπό κατάρτιση (Μέρος Α, παράγραφος 7.1 του Κώδικα).

(5) Στην Επιτροπή Αμοιβών και Ανθρώπινου Δυναμικού της Εταιρείας συμμετέχουν τρία (3) μη εκτελεστικά μέλη του Διοικητικού Συμβουλίου εκ των οποίων ένα (1) είναι ανεξάρτητο μη εκτελεστικό Μέλος, το οποίο πληροί τα κριτήρια ανεξαρτησίας του άρθρου 4 παρ. 1 του νόμου 3016/2002. Συνεπώς η Επιτροπή δεν αποτελείται στην πλειονότητά της από ανεξάρτητα μη εκτελεστικά μέλη του Διοικητικού Συμβουλίου. Σημειώνεται ωστόσο ότι η Εταιρεία θα προβεί στις κατάλληλες ενέργειες, προκειμένου η Επιτροπή Αμοιβών και Ανθρώπινου Δυναμικού να αποτελείται στην πλειονότητά της από ανεξάρτητα μη εκτελεστικά Μέλη, σύμφωνα με το νόμο 4706/2020 για την εταιρική διακυβέρνηση που τίθεται σε ισχύ από 17-7-2021 (Μέρος Γ, παράγραφος 1.6 του Κώδικα).

(6) Τα νέα μέλη του Διοικητικού Συμβουλίου λαμβάνουν εισαγωγική ενημέρωση για τα θέματα που αφορούν στην Εταιρεία αλλά δεν υφίσταται συγκεκριμένο πρόγραμμα διαρκούς επαγγελματικής επιμόρφωσης. Ωστόσο, τα μέλη του Διοικητικού Συμβουλίου έρχονται συχνά σε επαφή με το στελεχιακό δυναμικό της Εταιρείας, καθώς κάθε εισήγηση που υποβάλλεται προς έγκριση συνοδεύεται από παρουσίαση του επικεφαλής της αρμόδιας Επιχειρησιακής Μονάδας και τα μέλη έχουν τη δυνατότητα άμεσης επικοινωνίας με τα στελέχη. Επίσης, τα μέλη - έχοντας λάβει εγκαίρως γνώση των εισηγήσεων και ενημερώσεων προς το Διοικητικό Συμβούλιο- έχουν τη δυνατότητα να ζητήσουν πάντοτε περαιτέρω διευκρινίσεις και ενημέρωση. Σημειώνεται ότι η Εταιρεία θα προβεί στις κατάλληλες ενέργειες για την κατάρτιση και εφαρμογή πολιτικής εκπαίδευσης των Μελών του Διοικητικού Συμβουλίου, των διευθυντικών στελεχών και των λοιπών στελεχών, ιδίως των εμπλεκομένων στον εσωτερικό έλεγχο, στη διαχείριση κινδύνων, στην κανονιστική συμμόρφωση και στα πληροφοριακά συστήματα, σύμφωνα με το νόμο 4706/2020 για την εταιρική διακυβέρνηση που τίθεται σε ισχύ από 17-7-2021 (Μέρος Α, παράγραφοι 6.5 - 6.6 του Κώδικα).

(7) Στον Κανονισμό Λειτουργίας του Διοικητικού Συμβουλίου δεν προβλέπεται ρητά η δυνατότητα να χρησιμοποιούνται ανεξάρτητοι εξωτερικοί σύμβουλοι, ωστόσο, το Διοικητικό Συμβούλιο κάθε φορά που κρίνεται αναγκαίο για την εκτέλεση των καθηκόντων του διορίζει ανεξάρτητους εξειδικευμένους συμβούλους, πρακτική η οποία έχει επανειλημμένα εφαρμοστεί στο παρελθόν. Επίσης, προβλέφθηκε ρητά με απόφαση του Διοικητικού Συμβουλίου (Ιούνιος 2019) ότι η Επιτροπή Αμοιβών και Ανθρώπινου Δυναμικού και η Επιτροπή Ανάδειξης Υποψηφιοτήτων Μελών Διοικητικού Συμβουλίου μπορούν να ζητούν τις υπηρεσίες εξωτερικού συμβούλου για την εκτέλεση του έργου τους εφόσον το κρίνουν σκόπιμο, απόφαση που θα εισαχθεί και στους Κανονισμούς Λειτουργίας των εν λόγω Επιτροπών σε επόμενη τροποποίηση/έγκρισή τους. Σημειώνεται ότι ο Κανονισμός Λειτουργίας της Επιτροπής Ελέγχου προβλέπει ήδη ρητά τη σχετική δυνατότητα (Μέρος Α, παράγραφος 6.8 του Κώδικα).

(8) Στις συμβάσεις των εκτελεστικών μελών του Διοικητικού Συμβουλίου δεν προβλέπεται ότι το Διοικητικό Συμβούλιο δύναται να απαιτήσει την επιστροφή μέρους ή όλου του bonus που έχει απονεμηθεί λόγω παραπτώματων ή ανακριβών χρηματοοικονομικών καταστάσεων προηγούμενων χρήσεων ή γενικών εσφαλμένων χρηματοοικονομικών στοιχείων που χρησιμοποιήθηκαν για τον υπολογισμό τους bonus αυτού. Ωστόσο, η Εταιρεία διαθέτει τους ελεγκτικούς μηχανισμούς που διασφαλίζουν ότι οι χρηματοοικονομικές καταστάσεις καταρτίζονται σύμφωνα με τα ΔΠΧΑ αλλά και τις βέλτιστες διεθνείς πρακτικές ώστε να αποφεύγεται οιαδήποτε χειραγώγηση ή αλλοίωση των οικονομικών αποτελεσμάτων της Εταιρείας (Μέρος Γ, παράγραφος 1.3 του Κώδικα).

(9) Η Εταιρεία δεν δημοσιεύει περίληψη των πρακτικών της Γενικής Συνέλευσης των μετόχων στον εταιρικό ιστότοπο εντός πενήνθήμερου από τη συνεδρίασή της. Ωστόσο, αμέσως μετά τη συνεδρίαση της Γενικής Συνέλευσης εκδίδεται Δελτίο Τύπου αναφέροντας την απαρτία κατά τη Γενική Συνέλευση και τις αποφάσεις αυτής. Εντός πέντε (5) ημερών αναρτώνται στην ιστοσελίδα της Εταιρείας τα αποτελέσματα της ψηφοφορίας για κάθε θέμα της ημερήσιας διάταξης (Μέρος Δ II, παράγραφος 2.3 του Κώδικα).

(10) Ο Γραμματέας του Διοικητικού Συμβουλίου και ο επικεφαλής της μονάδας του Εσωτερικού Ελέγχου παρίστανται πάντοτε στη κάθε Γενική Συνέλευση των μετόχων, ενώ στην Τακτική Γενική Συνέλευση παρίσταται και ο ορκωτός ελεγκτής λογιστής, δεν υπάρχει όμως αντίστοιχη πρακτική ώστε να παρίσταται το σύνολο των μη εκτελεστικών μελών του Διοικητικού Συμβουλίου. Ωστόσο παρόντα στη Γενική Συνέλευση είναι μη εκτελεστικά μέλη του Διοικητικού Συμβουλίου κατά την κρίση τους και πάντοτε τα εκτελεστικά μέλη του Διοικητικού Συμβουλίου που παρέχουν διευκρινίσεις και απαντούν σε ερωτήσεις των μετόχων (Μέρος Δ II, παράγραφος 2.4 του Κώδικα).

(11) Η Επιτροπή Ελέγχου, εφόσον πρόκειται για ανανέωση διορισμού και όχι διαδικασία επιλογής νέου τακτικού ελεγκτή λογιστή/ελεγκτικής εταιρείας, δεν εισηγείται όρους πρόσληψης του τακτικού ελεγκτή λογιστή/ελεγκτικής εταιρείας (Μέρος Β, παράγραφος 1.5).

(12) Δεν υφίσταται αυτοτελής Πολιτική Ποικιλομορφίας για τα μέλη του Διοικητικού Συμβουλίου. Ωστόσο, το Διοικητικό Συμβούλιο με την απόφασή του για τη σύσταση της Επιτροπής Ανάδειξης Υποψηφιοτήτων Μελών του Διοικητικού Συμβουλίου (Ιούνιος 2019) με αρμοδιότητα την επιλογή των ανεξάρτητων μη εκτελεστικών μελών του, έχει καθορίσει μεταξύ των αρμοδιοτήτων της Επιτροπής (α) τον καθορισμό κριτηρίων επιλογής των μελών, λαμβάνοντας υπόψη και την ανάγκη ποικιλομορφίας, περιλαμβανομένης της ισορροπίας των φύλων και (β) την περιοδική αξιολόγηση του μεγέθους και της σύνθεσης του Διοικητικού Συμβουλίου. Επίσης, βλ. σχετικά με την «Πολιτική για τις Εργασιακές Σχέσεις εντός του Ομίλου ΟΤΕ» στην οποία αναφέρονται θέματα ποικιλομορφίας. Σημειώνεται ότι η Εταιρεία θα προβεί στις κατάλληλες ενέργειες προκειμένου να καταρτίσει και εφαρμόσει πολιτική πολυμορφίας (diversity) για τα Μέλη του Διοικητικού Συμβουλίου, σύμφωνα με το νόμο 4706/2020 για την εταιρική διακυβέρνηση που τίθεται σε ισχύ από 17-7-2021 (Μέρος Α, παράγραφος 2.8).

(13) Δεν υφίσταται αυτοτελής Πολιτική του Διοικητικού Συμβουλίου για τη Διαχείριση Συγκρούσεων Συμφερόντων ανάμεσα σε μέλη του Διοικητικού Συμβουλίου ή σε πρόσωπα στα οποία έχουν ανατεθεί εξουσίες. Ωστόσο, στο πλαίσιο του συστήματος κανονιστικής συμμόρφωσης υφίσταται η εγκεκριμένη από το Διοικητικό Συμβούλιο «Πολιτική Περί Αποφυγής της Διαφθοράς και άλλων Συγκρούσεων Συμφερόντων» στο πεδίο εφαρμογής της οποίας περιλαμβάνονται τα εκτελεστικά μέλη του Διοικητικού Συμβουλίου και το σύνολο των εργαζομένων της Εταιρείας. Σημειώνεται ότι η Εταιρεία θα προβεί στις κατάλληλες ενέργειες προκειμένου η ως άνω «Πολιτική Περί Αποφυγής της Διαφθοράς και άλλων Συγκρούσεων Συμφερόντων» να περιλαμβάνει διατάξεις ειδικά για τα Μέλη του Διοικητικού Συμβουλίου, σύμφωνα με το νόμο 4706/2020 για την εταιρική διακυβέρνηση που τίθεται σε ισχύ από 17-7-2021 (Μέρος Α, παράγραφος 4.2).

Για όσες περιπτώσεις αναφέρονται στην παρούσα Δήλωση ως αποκλίσεις από τον ΕΚΕΔ και οι οποίες δεν ρυθμίζονται από διατάξεις του νόμου 4706/2020 για την εταιρική διακυβέρνηση οι οποίες τίθενται σε ισχύ από 17-7-2021, η Εταιρεία προτίθεται να εξετάσει ή ήδη εξετάζει κατάλληλες ενέργειες προκειμένου να τις μειώσει περαιτέρω με σκοπό να τις απαλείψει.

γ. Πρακτικές Εταιρικής Διακυβέρνησης επιπλέον των απαιτήσεων του Νόμου

Ο Όμιλος ΟΤΕ έχει αναπτύξει και εφαρμόζει, ήδη από το 2009, [Σύστημα Διαχείρισης Κανονιστικής Συμμόρφωσης](#) (Compliance Management System, CMS), το οποίο αφορά στη συμμόρφωση όλων – εργαζομένων και Διοίκησης – με την εκάστοτε ισχύουσα νομοθεσία και με τις εσωτερικές πολιτικές για την αποφυγή κινδύνων και νομικών συνεπειών για την Εταιρεία και για κάθε μέλος του προσωπικού - εργαζομένους, στελέχη και ανώτατη Διοίκηση. Το Σύστημα Διαχείρισης Κανονιστικής Συμμόρφωσης είναι προς όφελος της Εταιρείας, των εργαζομένων της, των πελατών της, των προμηθευτών της και των μετόχων της.

Οι κύριοι άξονες του Συστήματος Διαχείρισης Κανονιστικής Συμμόρφωσης είναι:

α) η πρόληψη της παραβατικής συμπεριφοράς και, παράλληλα, η τήρηση των πολιτικών, με σκοπό την προστασία της Εταιρείας και των εργαζομένων της, από νομικές συνέπειες λόγω παραβατικής συμπεριφοράς και, επιπλέον, τη συμβολή στη μείωση των κινδύνων γύρω από τη φήμη και τη δημόσια εικόνα της Εταιρείας και του Ομίλου. Η πρόληψη επιτυγχάνεται ιδίως με:

- την ανάπτυξη Πολιτικών & Διαδικασιών Κανονιστικής Συμμόρφωσης για τις εταιρείες του Ομίλου ΟΤΕ
- την εκπαίδευση των εργαζομένων, ώστε να είναι ενημερωμένοι για τους κινδύνους που ενέχει τυχόν παραβίαση βασικών κανόνων, όπως αυτών περί διαφθοράς, απάτης, κακής χρήσης προσωπικών δεδομένων, αλλοίωσης των χρηματοοικονομικών καταστάσεων, διαρροής εμπιστευτικών επαγγελματικών πληροφοριών, κλπ
- τη διενέργεια ετήσιας Αξιολόγησης Κινδύνων Κανονιστικής Συμμόρφωσης (Compliance Risk Assessment), σε συνεργασία με τις επιχειρησιακές μονάδες, για την αναγνώριση και αξιολόγηση των σημαντικών κινδύνων, τον καθορισμό των απαραίτητων ενεργειών & μέτρων για την αντιμετώπιση και τον περιορισμό τους
- τα κανάλια επικοινωνίας που έχουν αναπτυχθεί, προκειμένου οι εργαζόμενοι να θέτουν ερωτήματα σχετικά με την εφαρμογή των Πολιτικών, σε περίπτωση που δεν είναι βέβαιοι για τον τρόπο χειρισμού ζητημάτων που προκύπτουν κατά την καθημερινή εργασία τους

β) ο εντοπισμός παραβάσεων σχετικών με θέματα συμμόρφωσης, η διερεύνησή τους και η υποβολή προτάσεων και διορθωτικών ενεργειών ή μέτρων που απαιτούνται. Με σκοπό την παροχή δυνατότητας καταγγελίας τυχόν περιστατικών παραβίασης των Πολιτικών, των Κανονισμών και της ισχύουσας νομοθεσίας, η Εταιρεία καθιέρωσε την Πολιτική Διαχείρισης Καταγγελιών και τα σχετικά κανάλια επικοινωνίας.

Στο πλαίσιο της εφαρμογής του Συστήματος Διαχείρισης Κανονιστικής Συμμόρφωσης, ισχύουν, σε επίπεδο Εταιρείας και Ομίλου, Πολιτικές/Κώδικες που περιλαμβάνουν τις αρχές και τους κανόνες που εφαρμόζονται στον Όμιλο ΟΤΕ και τηρούνται συγκεκριμένες διαδικασίες. Συγκεκριμένα, μεταξύ άλλων, έχουν υιοθετηθεί οι παρακάτω Πολιτικές/Κώδικες:

- Εσωτερικός Κανονισμός Λειτουργίας ΟΤΕ
- Κώδικας Δεοντολογίας Ομίλου ΟΤΕ
- Κώδικας Δεοντολογίας Προμηθευτών Ομίλου ΟΤΕ
- Κώδικας Ανθρωπίνων Δικαιωμάτων και Κοινωνικών Αρχών Ομίλου ΟΤΕ
- Κώδικας Δεοντολογίας για τα Ανώτερα Στελέχη Οικονομικών Υπηρεσιών Ομίλου ΟΤΕ
- Δεσμευτικοί Κανόνες Προστασίας Προσωπικών Δεδομένων
- Πολιτική Διαχείρισης Καταγγελιών Ομίλου ΟΤΕ
- Πολιτική Εξακρίβωσης Οικονομικής Απάτης Ομίλου ΟΤΕ
- Πολιτική περί Μη Κατάχρησης Προνομιακών Πληροφοριών Ομίλου ΟΤΕ

- Πολιτική περί Αποφυγής της Διαφθοράς και άλλων Συγκρούσεων Συμφερόντων Ομίλου ΟΤΕ
- Πολιτική περί Αποδοχής και Προσφοράς Ωφελημάτων Ομίλου ΟΤΕ
- Πολιτική περί Δωρεών Ομίλου ΟΤΕ
- Πολιτική περί Χορηγιών Ομίλου ΟΤΕ
- Πολιτική Διοργάνωσης Εταιρικών Εκδηλώσεων Ομίλου ΟΤΕ
- Πολιτική Ομίλου ΟΤΕ για την Αποτροπή Σεξουαλικής Παρενόχλησης εντός του Ομίλου ΟΤΕ
- Πολιτική για τη Συμμόρφωση στο Δίκαιο του Ελεύθερου Ανταγωνισμού Ομίλου ΟΤΕ
- Πολιτική Ομίλου ΟΤΕ για τις Εργασιακές Σχέσεις εντός του Ομίλου ΟΤΕ
- Πολιτική Βιώσιμης Ανάπτυξης Ομίλου ΟΤΕ
- Πολιτική Σύναψης Συναλλαγών με Συνδεδεμένα Μέρη

Το Σύστημα Διαχείρισης Κανονιστικής Συμμόρφωσης έχει πιστοποιηθεί σύμφωνα με το διεθνές πρότυπο ISO 37001:2016 (Συστήματα Διαχείρισης κατά της Δωροδοκίας) και έχει λάβει διαβεβαίωση (attestation) κατά ISO 19600:2014 (Συστήματα Διαχείρισης Συμμόρφωσης) από τον ανεξάρτητο φορέα πιστοποίησης TÜV HELLAS (TÜV NORD) A.E. τόσο στην Ελλάδα, για τις εταιρείες ΟΤΕ και COSMOTE, όσο και στη Ρουμανία, για την TELEKOM ROMANIA και TELEKOM ROMANIA MOBILE. Οι πιστοποιήσεις επιβεβαιώνουν ότι, στην καθημερινή του λειτουργία, ο Όμιλος συμμορφώνεται τόσο με τη νομοθεσία, όσο και με τον Κώδικα Δεοντολογίας και τις εσωτερικές Πολιτικές του.

Η αποτελεσματικότητα και επάρκεια του Συστήματος Διαχείρισης Κανονιστικής Συμμόρφωσης εποπτεύεται από την Επιτροπή Κανονιστικής Συμμόρφωσης, Εταιρικών Κινδύνων & Εταιρικής Διακυβέρνησης Ομίλου ΟΤΕ, την Επιτροπή Ελέγχου και το Διοικητικό Συμβούλιο.

[δ. Διοικητικό Συμβούλιο και Επιτροπές που απαρτίζονται από μέλη του Διοικητικού Συμβουλίου - Αποζημιώσεις μελών Διοικητικού Συμβουλίου / Αποδοχές εκτελεστικών μελών Διοικητικού Συμβουλίου – Άλλα διοικητικά, διαχειριστικά ή εποπτικά όργανα ή επιτροπές](#)

1. Διοικητικό Συμβούλιο (Ρόλος – Σύσταση - Λειτουργία)

1.1. Το Διοικητικό Συμβούλιο είναι το ανώτατο διοικητικό όργανο της Εταιρείας, με κύριο έργο την προάσπιση του γενικότερου εταιρικού συμφέροντος και τη διασφάλιση της απόδοσης της Εταιρείας.

1.2. Σύμφωνα με το Καταστατικό της Εταιρείας:

Το Διοικητικό Συμβούλιο αποτελείται από δέκα (10) μέλη, κατόπιν σχετικής απόφασης της Γενικής Συνέλευσης των Μετόχων τη 15 Μαΐου 2017 για την τροποποίηση του σχετικού άρθρου του Καταστατικού. Τα μέλη του Διοικητικού Συμβουλίου μπορεί να είναι ή να μην είναι μέτοχοι της Εταιρείας και διακρίνονται σε εκτελεστικά και μη εκτελεστικά εκ των οποίων τουλάχιστον τα δύο (2) είναι ανεξάρτητα. Εκλέγονται από τη Γενική Συνέλευση των μετόχων, από την οποία επίσης ορίζονται τα εξ αυτών ανεξάρτητα μέλη. Εκλέγονται για τρία (3) χρόνια και η θητεία τους λήγει κατά την τακτική Γενική Συνέλευση του έτους κατά το οποίο έχει ήδη συμπληρωθεί η τριετία από την εκλογή. Τα μέλη είναι πάντοτε επανεκλέξιμα και μπορούν να ανακληθούν οποτεδήποτε από τη Γενική Συνέλευση των μετόχων. Σε περίπτωση παραίτησης, θανάτου, ή για οποιονδήποτε άλλο λόγο έκπτωσης ενός ή περισσότερων μελών πριν από τη λήξη της θητείας τους, τα εναπομείναντα μέλη του Διοικητικού Συμβουλίου, είτε εκλέγουν, εφόσον είναι παρόντα ή εκπροσωπούνται τουλάχιστον πέντε (5) μέλη, αντικαταστάτη ή αντικαταστάτες για τον υπόλοιπο χρόνο μέχρι τη λήξη της θητείας των μελών που αντικαθίστανται και ορίζουν την ιδιότητα του κάθε μέλους ως εκτελεστικού, μη εκτελεστικού ή ανεξάρτητου, είτε, εφόσον ο αριθμός των υπολοίπων μελών υπερβαίνει το ήμισυ των μελών όπως είχαν πριν την επέλευση των ανωτέρω γεγονότων, συνεχίζουν τη διαχείριση και εκπροσώπηση της Εταιρείας άνευ εκλογής αντικαταστάτη ή αντικαταστατών. Αν εκλεγεί από το Διοικητικό Συμβούλιο μέλος σε αναπλήρωση άλλου ανεξάρτητου, το μέλος που εκλέγεται πρέπει να είναι και αυτό ανεξάρτητο. Η εκλογή αυτή ανακοινώνεται στην αμέσως επόμενη Γενική Συνέλευση (τακτική ή έκτακτη), η οποία μπορεί να αντικαταστήσει τους εκλεγέντες, ακόμη και αν δεν έχει περιληφθεί μεταξύ των θεμάτων της ημερήσιας διάταξης της εν λόγω Γενικής Συνελεύσεως.

1.3. Σύσταση του Διοικητικού Συμβουλίου 2020

Ακολουθεί πίνακας στον οποίο απεικονίζονται τα μέλη του Διοικητικού Συμβουλίου από 1 Ιανουαρίου 2020 μέχρι 31 Δεκεμβρίου 2020 καθώς και η ιδιότητα κάθε μέλους ως εκτελεστικού, μη εκτελεστικού ή ανεξάρτητου, όπως καθορίστηκε από τη Γενική Συνέλευση και το Διοικητικό Συμβούλιο κατά τη συγκρότησή του σε σώμα:

Όνοματεπώνυμο	Ιδιότητα	Ημερομηνία ανάληψης καθηκόντων και τυχόν επανεκλογής	Λήξη θητείας
Μιχαήλ Τσαμάζ	Πρόεδρος και Δ/νων Σύμβουλος, Εκτελεστικό Μέλος	Ανάληψη 3/11/2010 Επανεκλογή 12/6/2018 (η πιο πρόσφατη)	2021
Eelco Blok	Αντιπρόεδρος, Ανεξάρτητο μη Εκτελεστικό Μέλος	Ανάληψη 12/6/2019	2021
Srinivasan Gopalan	Μη Εκτελεστικό Μέλος	Ανάληψη 17/1/2017 Επανεκλογή 12/6/2018	11/1/2021
Robert Hauber	Μη Εκτελεστικό Μέλος	Ανάληψη 12/4/2017 Επανεκλογή 12/6/2018	2021
Dominique Leroy	Μη Εκτελεστικό Μέλος	Ανάληψη 9/11/2020	2021
Kyra Orth	Μη Εκτελεστικό Μέλος	Ανάληψη 12/6/2018	2021
Michael Wilkens	Μη Εκτελεστικό Μέλος	Ανάληψη 12/6/2018	2021
Χαράλαμπος Μαζαράκης	Εκτελεστικό Μέλος	Ανάληψη 19/7/2012 Επανεκλογή 12/6/2018 (η πιο πρόσφατη)	2021
Βασίλειος Βασσάλος	Μη Εκτελεστικό Μέλος	Ανάληψη 10/9/2019	2021
Δημήτριος Γεωργούτσος	Ανεξάρτητο (από 29/6/2020) μη Εκτελεστικό Μέλος	Ανάληψη 10/9/2019	2021
Ανδρέας Ψαθάς	Ανεξάρτητο μη Εκτελεστικό Μέλος	Ανάληψη 16/2/2016 Επανεκλογή 12/6/2018	24/6/2020

Οι αλλαγές στη σύνθεση του Διοικητικού Συμβουλίου κατά τη χρήση 2020 και μέχρι την 25 Φεβρουαρίου 2021 συνοψίζονται ως εξής:

- Στις 24/6/2020, ο κ. Ανδρέας Ψαθάς, Ανεξάρτητο μη εκτελεστικό μέλος, υπέβαλε την παραίτησή του.
- Στις 29/6/2020, το Διοικητικό Συμβούλιο όρισε προσωρινά (και έως την πρώτη Γενική Συνέλευση) το υφιστάμενο Μη εκτελεστικό μέλος του κ. Δημήτριο Γεωργούτσο, ως Ανεξάρτητο, σε αντικατάσταση του ως άνω παραιτηθέντος Ανεξάρτητου μη εκτελεστικού μέλους. Στη συνέχεια η Έκτακτη Γενική Συνέλευση των Μετόχων της Εταιρείας που έλαβε χώρα στις 4/12/2020 εξέλεξε τον κ. Γεωργούτσο ως Ανεξάρτητο μη εκτελεστικό μέλος του Διοικητικού Συμβουλίου για το υπόλοιπο της θητείας του Ανεξάρτητου μέλους που παραιτήθηκε, δηλαδή μέχρι την Τακτική Γενική Συνέλευση των Μετόχων του έτους 2021.
- Στις 9/11/2020, το Διοικητικό Συμβούλιο εξέλεξε την κυρία Dominique Leroy ως νέο Μη εκτελεστικό μέλος του, σε αντικατάσταση του παραιτηθέντος μέλους κ. Ανδρέα Ψαθά. Η κα Leroy εκλέχθηκε για το υπόλοιπο της θητείας του μέλους που αντικατέστησε, δηλαδή μέχρι την Τακτική Γενική Συνέλευση των Μετόχων του έτους 2021.
- Στις 11/1/2021, κατόπιν παραίτησης του Μη εκτελεστικού μέλους κ. Srinivasan Gopalan, το Διοικητικό Συμβούλιο αποφάσισε τη συνέχιση της διαχείρισης και εκπροσώπησης της Εταιρείας από τα εναπομείναντα εννέα (9) μέλη του, χωρίς εκλογή επί του παρόντος νέου μέλους σε αντικατάσταση του παραιτηθέντος.

Τα βιογραφικά σημειώματα όσων διετέλεσαν κατά την εταιρική χρήση 2020 ή διατελούν έως και την 25 Φεβρουαρίου 2021 μέλη του Διοικητικού Συμβουλίου παρατίθενται κατωτέρω. Επιπρόσθετα τα βιογραφικά σημειώματα των εν ενεργεία μελών του Διοικητικού Συμβουλίου παρατίθενται και στην ιστοσελίδα της Εταιρείας:

https://www.cosmote.gr/cs/otegroup/gr/cv_ote.html.

Μιχαήλ Τσαμάζ, Πρόεδρος και Διευθύνων Σύμβουλος, Εκτελεστικό Μέλος

Ο κ. Μιχαήλ Τσαμάζ είναι, από το Νοέμβριο του 2010, επικεφαλής του Ομίλου ΟΤΕ, κορυφαίου τηλεπικοινωνιακού παρόχου στην Ελλάδα και τη ΝΑ Ευρώπη. Υπό τη διοίκησή του, ο ΟΤΕ υλοποίησε μια πολυεπίπεδη στρατηγική για το λειτουργικό και οικονομικό μετασχηματισμό του από πρώην κρατικό μονοπώλιο σε μία αποτελεσματική εταιρεία που παρέχει ολοκληρωμένες τηλεπικοινωνιακές υπηρεσίες. Είναι, επίσης, επικεφαλής της COSMOTE από το 2007. Η COSMOTE είναι η κορυφαία εταιρεία κινητών επικοινωνιών στην Ελλάδα και μεταξύ των παροχών με τις καλύτερες επιδόσεις στην Ευρώπη.

Από το 2001, ο κ. Τσαμάζ κατείχε σειρά θέσεων ευθύνης στον ΟΤΕ, επιβλέποντας την πορεία των διεθνών θυγατρικών του Ομίλου. Έχει διατελέσει μέλος Διοικητικών Συμβουλίων θυγατρικών του ΟΤΕ και της COSMOTE στο εξωτερικό και μέλος του Δ.Σ. της ΕΕ, στη Μεγάλη Βρετανία. Κατέχει επίσης τη θέση του Προέδρου του Δ.Σ. στην TELEKOM ROMANIA. Πριν την ένταξή του στον ΟΤΕ, ο κ. Τσαμάζ είχε αναλάβει διαδοχικά υψηλόβαθμες διοικητικές θέσεις στους τομείς του Marketing και των Πωλήσεων, αλλά και Γενικής Διεύθυνσης σε πολυεθνικές εταιρείες όπως η Vodafone και η Philip Morris.

Ο κ. Τσαμάζ έχει πτυχίο Διοίκησης Επιχειρήσεων από το Πανεπιστήμιο του New Brunswick του Καναδά.

Eelco Blok, Αντιπρόεδρος, Ανεξάρτητο - Μη εκτελεστικό Μέλος

Ο κ. Eelco Blok διαθέτει επαγγελματική εμπειρία 35 και πλέον ετών στον κλάδο των Τηλεπικοινωνιών, εργαζόμενος στην ολλανδική εταιρεία σταθερής και κινητής τηλεφωνίας KPN, όπου διετέλεσε Διευθύνων Σύμβουλος για επτά χρόνια μέχρι τον Απρίλιο του 2018. Ξεκίνησε την καριέρα του στον Χρηματοοικονομικό τομέα της KPN, αναλαμβάνοντας θέσεις ευθύνης σε διάφορους τομείς, όπως υπηρεσίες παρόχων, εταιρικά δίκτυα και λειτουργία δικτύων. Το 2006, διορίστηκε μέλος του Διοικητικού Συμβουλίου της KPN και διετέλεσε διαδοχικά υπεύθυνος των τμημάτων Σταθερής, Εταιρικών Πελατών - Χονδρικής - Λειτουργιών και διεθνούς Κινητής. Ορίστηκε Πρόεδρος και Διευθύνων Σύμβουλος της KPN τον Απρίλιο του 2011. Από το 2011 έως το 2017,

ο κ. Blok ήταν συμποροδρεύων στο ολλανδικό Εθνικό Συμβούλιο Κυβερνοασφάλειας, το οποίο αποτελεί συμβουλευτικό όργανο της ολλανδικής κυβέρνησης. Διετέλεσε επίσης Διευθυντής του διεθνούς οργανισμού GSMA από το 2017 έως τον Απρίλιο του 2018.

Είναι μέλος του Εποπτικού Συμβουλίου της PostNL, της Signify, της VolkerWessels και της Fairphone, μη εκτελεστικό Μέλος του Δ.Σ. της Telstra και σύμβουλος στην Reggeborgh. Ο κ. Blok είναι κάτοχος πτυχίου στη Διοίκηση Επιχειρήσεων από το Πανεπιστήμιο Erasmus του Ρότερνταμ και κάτοχος μεταπτυχιακού στη Διοίκηση από τα Πανεπιστήμια Erasmus του Ρότερνταμ και Τεχνολογίας του Delft.

Srinivasan (Srin) Gopalan, Μη εκτελεστικό Μέλος (μέχρι 11/1/2021)

Ο κ. Srin Gopalan τον Νοέμβριο του 2020 ανέλαβε τη θέση του Διευθύνοντος Συμβούλου της Telekom Deutschland GmbH. Από τον Ιανουάριο του 2017 μέχρι και τον Οκτώβριο του 2020, ο κ. Srin Gopalan ήταν υπεύθυνος για την Ευρώπη ως Μέλος του Διοικητικού Συμβουλίου της Deutsche Telekom AG. Στην περίοδο αυτή χειρίστηκε τη σύγκλιση σταθερών και κινητών επικοινωνιών στις εθνικές εταιρείες της Ευρώπης και ξεκίνησε την διάθεση του δικτύου 5G.

Πριν ενταχθεί στην Deutsche Telekom, κατείχε τη θέση του Consumer Director της Bharti Airtel Ltd, έχοντας υπ' ευθύνη του 23 περιοχές της Ινδίας, για υπηρεσίες κινητής τηλεφωνίας, ευρυζωνικότητας και δορυφορικής τηλεόρασης. Κατά τη θητεία του, μέσω καινοτόμων προσφορών, επέδωσε στην Airtel ξεχωριστά χαρακτηριστικά, που τη βοήθησαν να διαφοροποιηθεί στην ιδιαίτερα ανταγωνιστική αγορά της Ινδίας. Πριν τη Bharti Airtel, ο κ. Gopalan εργάστηκε για πάνω από δέκα χρόνια στο Ηνωμένο Βασίλειο, αρχικά σε μια σειρά από θέσεις για τον αμερικανικό πάροχο χρηματοοικονομικών υπηρεσιών Capital One, από όπου αποχώρησε το 2009, ως Managing Director της εταιρείας για το Ηνωμένο Βασίλειο. Στη συνέχεια εργάστηκε ως Chief Marketing Officer στην T-Mobile UK, όπου ήταν υπεύθυνος για το μάρκετινγκ και τις πωλήσεις. Ήταν μέλος της διοικητικής ομάδας που ενοποίησε την T-Mobile UK και την Orange στην Everything-Everywhere. Εν συνεχεία, εργάστηκε για τρία χρόνια ως Director Consumer Business Unit στη Vodafone UK. Ο κ. Srin Gopalan σπούδασε Διοίκηση Επιχειρήσεων στο St. Stephen's College στο Νέο Δελχί και απέκτησε τίτλο MBA από το κορυφαίο πανεπιστήμιο Διοίκησης Επιχειρήσεων της Ινδίας, IIM Ahmedabad.

Robert Hauber, Μη εκτελεστικό Μέλος

Ο Dr. Robert Hauber σπούδασε στο Πανεπιστήμιο της Στουτγάρδης, του Mainz και της Μασαχουσέτης. Είναι κάτοχος μεταπτυχιακού (Dipl. Kfm.) και διδακτορικού (Dr.) διπλώματος στη Διοίκηση Επιχειρήσεων. Εργάζεται στην Deutsche Telekom για 19 χρόνια ως υψηλόβαθμο στέλεχος Χρηματοοικονομικών Θεμάτων σε διάφορες θέσεις ευθύνης. Πριν ενταχθεί στην Deutsche Telekom, εργάστηκε για την Hewlett Packard, την Procter & Gamble και τη Daimler Chrysler, όπου ασχολήθηκε με τη συγχώνευση της Daimler-Benz με τη Chrysler. Κατά την περίοδο 2011-2016 διετέλεσε Chief Officer Χρηματοοικονομικών Θεμάτων, Αντιπρόεδρος του Εκτελεστικού Συμβουλίου και μέλος του Διοικητικού Συμβουλίου της Slovak Telekom. Από τον Ιούλιο του 2016 ο Dr. Robert Hauber ανέλαβε στην Deutsche Telekom τη θέση του Chief Officer Χρηματοοικονομικών Θεμάτων / Ανώτερου Αντιπροέδρου & Επικεφαλής Performance Management για την Ευρώπη. Παράλληλα, είναι Πρόεδρος του Διοικητικού Συμβουλίου της Magyar Telekom, μέλος του Διοικητικού Συμβουλίου του ΟΤΕ και μέλος του Διοικητικού Συμβουλίου της Deutsche Telekom Europe Holding.

Dominique Leroy, Μη εκτελεστικό Μέλος

Από τον Νοέμβριο του 2020, η κα. Dominique Leroy είναι μέλος του Διοικητικού Συμβουλίου της Deutsche Telekom AG, υπεύθυνη για την Ευρώπη. Η Dominique Leroy έχει πάνω από 30 χρόνια εμπειρίας στον τομέα των καταναλωτικών προϊόντων και των τηλεπικοινωνιών. Ξεκίνησε την καριέρα της στην Unilever, όπου η τελευταία θέση που κατείχε ήταν Γενική Διευθύντρια για τις αγορές Βελγίου και Λουξεμβούργου. Το 2011 εντάχθηκε στην Proximus όπου γρήγορα έγινε Επικεφαλής Καταναλωτικής Αγοράς (Consumer Market) και κατείχε την θέση Διευθύνουσας Συμβούλου από το 2014 έως το 2019. Κατά τη διάρκεια της θητείας της, πέτυχε την ανάκαμψη της εταιρείας, με συνεχή ανάπτυξη και προσανατολισμό στην εμπειρία του πελάτη. Κατά την τελευταία χρονιά, ήταν σύμβουλος της Bain & Company. Η Dominique Leroy έχει πάνω από 10 χρόνια εμπειρίας σε Διοικητικά Συμβούλια, έχοντας διατελέσει μέλος Δ.Σ. στις εταιρείες Lotus Bakeris, Proximus, BICS, Royal Ahold Delhaize και Compagnie de Saint & Gobain. Κατέχει μεταπτυχιακό τίτλο σπουδών στην Βιομηχανική Μηχανολογία και Διοίκηση από τη Σχολή Επιχειρήσεων στο Solvay Βρυξελλών.

Kyra Orth, Μη εκτελεστικό Μέλος

Η κα. Kyra Orth σπούδασε Νομική στο Πανεπιστήμιο του Άουσπουργκ και στο Πανεπιστήμιο της Βόννης. Είναι κάτοχος Μεταπτυχιακού Διπλώματος στη Νομική (δεύτερη κρατική εξέταση επαγγελματικής άδειας δικηγόρου). Εργάζεται στη Deutsche Telekom εδώ και 24 χρόνια ως ανώτερο διευθυντικό στέλεχος ανθρώπινου δυναμικού σε διάφορες διοικητικές θέσεις. Πριν ξεκινήσει τη σταδιοδρομία της στην Deutsche Telekom εργάστηκε στο νομικό τμήμα της Bosch-Siemens Household Appliances (BSH). Τον Ιανουάριο του 2014 ανέλαβε τη θέση της Ανώτατης Αντιπροέδρου στην Ανώτατη Εκτελεστική Διοίκηση (SVP Top Executive Management) της Deutsche Telekom AG και αναφέρεται απευθείας στον Διευθύνοντα Σύμβουλο της Deutsche Telekom. Από τον Απρίλιο του 2003 έως τον Δεκέμβριο του 2013 διετέλεσε αντιπρόεδρος του Διοικητικού Συμβουλίου του Ομίλου της Deutsche Telekom AG και ήταν μέλος της Επιτροπής Αμοιβών της T-Mobile US, ΗΠΑ. Επίσης, η κα. Orth είναι μέλος του Εποπτικού Συμβουλίου της T-Systems International GmbH και μέλος του Εποπτικού Συμβουλίου της Telekom Mobility Solutions (DeTeFleetServices GmbH).

Michael Wilkens, Μη εκτελεστικό Μέλος

Ο κ. Michael Wilkens είναι πτυχιούχος Οικονομικών και Λογιστικών του Πανεπιστημίου Εφαρμοσμένων Επιστημών της Βρέμης και του Μητροπολιτικού Πανεπιστημίου του Λιντς. Εντάχθηκε στην Deutsche Telekom το 2001 και από τότε κατείχε διάφορες διευθυντικές θέσεις στα Οικονομικά, τις Διεθνείς Πωλήσεις και το Μάρκετινγκ. Εργάστηκε στη Γερμανία, την Αυστρία, το Ηνωμένο

Βασίλειο και την Πολωνία. Τον Οκτώβριο του 2013 διορίστηκε Αντιπρόεδρος Χρηματοοικονομικού Ελέγχου (FP&A). Πριν από τη σταδιοδρομία του στην Deutsche Telekom κατείχε διευθυντικές θέσεις στα οικονομικά της e-plus GmbH και της debitel AG στη Γερμανία. Είναι μέλος του Διοικητικού Συμβουλίου της γαλλο- γερμανικής κοινοπραξίας BUYIN και πρόεδρος της οικονομικής επιτροπής της και μέλος του Διοικητικού Συμβουλίου της T-Mobile US. Επίσης ο κ. Wilkens είναι μέλος των PE-like governed Advisory Boards της T-Mobile Ολλανδίας και της επιχείρησης Tower-Co της Deutsche Telekom.

Βασίλειος Βασσάλος, Μη Εκτελεστικό Μέλος

Ο κ. Βασίλης Βασσάλος είναι Καθηγητής του Τμήματος Πληροφορικής του Οικονομικού Πανεπιστημίου Αθηνών. Είναι συγγραφέας άνω των 70 ερευνητικών δημοσιεύσεων και δύο ευρεσιτεχνιών, και επιστημονικός υπεύθυνος πολλών έργων και προγραμμάτων στις περιοχές της Διαχείρισης Μεγάλων Δεδομένων, του Διαδικτύου και της Μηχανικής Μάθησης. Υπήρξε ιδρυτής της εταιρείας λογισμικού Eposys Software (εξαγοράστηκε από την εταιρεία BEA Systems) και Chief Data Scientist δύο διεθνών εταιριών υψηλής τεχνολογίας. Διετέλεσε μέλος του Διοικητικού Συμβουλίου του Παρατηρητηρίου για την Κοινωνία της Πληροφορίας, του Συμβουλίου Διοίκησης του Εμβληματικού Έργου «Human Brain Project» της ΕΕ, καθώς και της Ειδικής Επιστημονικής Επιτροπής του Υπουργείου Μεταφορών και Επικοινωνιών για τις Τηλεπικοινωνίες. Τα τελευταία 15 χρόνια έχει διατελέσει σύμβουλος και συνεργάτης πολλών δημόσιων φορέων, οργανισμών και εταιριών, επενδυτής και μέντωρ σε νεοφυείς τεχνολογικές επιχειρήσεις.

Υπήρξε επίσης Επίκουρος Καθηγητής Πληροφοριακών Συστημάτων στο Stern School of Business του Πανεπιστημίου της Νέας Υόρκης (New York University), Επισκέπτης Καθηγητής στο Ομοσπονδιακό Πολυτεχνείο της Λωζάννης, και Marie Curie Fellow και Επισκέπτης Καθηγητής στο Πανεπιστήμιο της Καλιφόρνιας στο Σαν Ντιέγκο.

Ο καθηγητής Βασσάλος είναι κάτοχος Διπλώματος από τη Σχολή Ηλεκτρολόγων Μηχανικών και Μηχανικών Υπολογιστών του ΕΜΠ καθώς και Μεταπτυχιακού Διπλώματος Ειδίκευσης (Master of Science) και Διδακτορικού Διπλώματος στην Επιστήμη των Υπολογιστών από το Πανεπιστήμιο Στάνφορντ.

Δημήτριος Γεωργούτσος, Ανεξάρτητο - Μη Εκτελεστικό Μέλος

Ο κ. Δημήτρης Γεωργούτσος είναι Καθηγητής Χρηματοοικονομικών στο Οικονομικό Πανεπιστήμιο Αθηνών. Έχει διδάξει στο Trinity College πανεπιστημίου του Cambridge και στο Πανεπιστήμιο του Essex και έχει εργαστεί ως οικονομολόγος στην Τράπεζα της Ελλάδος. Έχει χρηματίσει σύμβουλος σε θέματα διαχείρισης επενδύσεων σε επενδυτικές εταιρείες και μέλος επιτροπών του Δημοσίου σε θέματα φορολογίας κινητών αξιών και ευστάθειας του τραπεζικού συστήματος. Υπήρξε εκλεγμένο μέλος του Συμβουλίου Διοίκησης του Οικονομικού Πανεπιστημίου Αθηνών την περίοδο 2013-2016. Ειδικεύεται σε θέματα διεθνούς χρηματοδότησης, διαχείρισης επενδυτικών κινδύνων και επενδύσεων. Έχει δημοσιεύσει πάνω από 30 άρθρα σε διεθνή επιστημονικά περιοδικά και έχει συγγράψει 2 βιβλία σε θέματα φορολόγησης προσόδων από κινητές αξίες και τραπεζικής διοίκησης.

Ο κ. Γεωργούτσος είναι κάτοχος πτυχίου στα Οικονομικά από το Πανεπιστήμιο Αθηνών, M.Sc. στα Οικονομικά από το London School of Economics και διδακτορικού από το πανεπιστήμιο του Essex.

Χαράλαμπος Μαζαράκης, Εκτελεστικό Μέλος

Ο κ. Χαράλαμπος Μαζαράκης, διαθέτει επαγγελματική εμπειρία 20 και πλέον ετών κυρίως σε ανώτατες διοικητικές θέσεις στην Ελλάδα και στο εξωτερικό. Πριν την ένταξή του στον Όμιλο του ΟΤΕ, τον Ιούλιο του 2012, ως Γενικού Διευθυντή Χρηματοοικονομικών Θεμάτων Ομίλου ΟΤΕ, ο κ. Μαζαράκης διετέλεσε Γενικός Διευθυντής Οικονομικών του Ομίλου της Εθνικής Τράπεζας της Ελλάδος, ενώ από το 2008 έως το 2010 ήταν Οικονομικός Διευθυντής Ομίλου και Μέλος της Διοικούσας Επιτροπής στον Όμιλο TITAN.

Εργάστηκε σε επιτελικές θέσεις στον Όμιλο Vodafone: Οικονομικός Διευθυντής Ομίλου και μέλος Δ.Σ. στην Ελλάδα (1999-2006), Διευθύνων Σύμβουλος στην Ουγγαρία (2006-2007), Γενικός Διευθυντής Λειτουργιών και Αντιπρόεδρος του Δ.Σ. (2007-2008). Έχει διατελέσει Οικονομικός Διευθυντής και Μέλος Δ.Σ. στην Georgia Pacific-Delica στην Ελλάδα (1997-1999), ενώ νωρίτερα εργάστηκε στην Procter & Gamble, αρχικά ως Διευθυντής Οικονομικής Ανάλυσης στην Ελλάδα και μετέπειτα ως Διευθυντής Οικονομικής Ανάλυσης Ομίλου στο Ευρωπαϊκό Κέντρο στις Βρυξέλλες. Ο κ. Μαζαράκης είναι κάτοχος πτυχίου Διοίκησης Επιχειρήσεων από το Πανεπιστήμιο Πειραιά (με άριστα) και MBA από το Ohio State University, The Fischer School of Business (υποτροφία Wielder Scholar), όπου και διετέλεσε Βοηθός Διδασκαλίας στη Χρηματοοικονομική. Έχει συμπεριληφθεί ανάμεσα στους 30 πιο διακεκριμένους Οικονομικούς Διευθυντές της Ευρώπης κάτω των 40 ετών (2002, περιοδικό CFO Europe).

Ανδρέας Ψαθάς, Ανεξάρτητο - Μη εκτελεστικό Μέλος (μέχρι 24/6/2020)

Ο κ. Ανδρέας Ψαθάς είναι υποψήφιος Διδάκτορας στη Σχολή Αρχιτεκτόνων του ΕΜΠ, Διπλωματούχος Αγρονόμος Τοπογράφος Μηχανικός του Εθνικού Μετσόβιου Πολυτεχνείου και μέλος του μητρώου πιστοποιημένων εκτιμητών του Υπουργείου Οικονομικών. Από το 2004 έως σήμερα έχει συμμετάσχει σε διάφορες επιστημονικές ενώσεις και επιτροπές και είναι μέλος της κεντρικής αντιπροσωπείας του ΤΕΕ (2013) και της μόνιμης επιστημονικής επιτροπής πραγματογνωμόνων και εκτιμητών του ΤΕΕ (2015). Εργάστηκε στην Trans Adriatic Pipeline (2014-2015), ως μάνατζερ απόκτησης γης και αποζημιώσεων, για την EON Technologies. Από τον Αύγουστο του 2007 έως τον Αύγουστο του 2013 διετέλεσε μέλος του Σώματος Ορκωτών Εκτιμητών και συμμετείχε ως ειδικός πραγματογνώμων, στα μεγάλα έργα παραχώρησης οδικών αξόνων, σε άλλα συγχρηματοδοτούμενα έργα, καθώς και στην αποτίμηση της περιουσίας χαρτοφυλακίων Ανώνυμων Εταιρειών Επενδύσεων σε Ακίνητη Περιουσία (ΑΕΕΑΠ). Έχει επίσης εργαστεί ως ελεύθερος επαγγελματίας και ως συνεργάτης σε διάφορα τεχνικά γραφεία συμμετέχοντας σε πλήθος μελετών.

Επίσης, κατωτέρω παρατίθεται βιογραφικό σημείωμα του Γραμματέα του Διοικητικού Συμβουλίου της Εταιρείας κ. Κωνσταντίνου Βογιατζή.

Κωνσταντίνος Βογιατζής - Γραμματέας του Διοικητικού Συμβουλίου της Εταιρείας

Ο κ. Κωνσταντίνος Βογιατζής γεννήθηκε στην Αθήνα το 1969 και εργάζεται στον Όμιλο ΟΤΕ από τον Ιούνιο του 1998. Από τον Φεβρουάριο του 1999 ασκεί τα καθήκοντα του Γραμματέα του Διοικητικού Συμβουλίου της COSMOTE και άλλων θυγατρικών του Ομίλου. Παράλληλα με τα καθήκοντα του Γραμματέα του Διοικητικού Συμβουλίου της COSMOTE και άλλων θυγατρικών, από τον Ιούνιο του 1998 έως τον Ιούνιο του 2010 ήταν υπεύθυνος της COSMOTE για τις συμβάσεις Περιορισμένης (χονδρική και λιανική). Από το 1991 έως το 1996 εργάστηκε ως ανεξάρτητος συνεργάτης σε διάφορες μεγάλες Ναυτιλιακές Εταιρείες στη Νέα Υόρκη. Από 1/1/2017 ανέλαβε καθήκοντα Γραμματέα των Διοικητικών Συμβουλίων του Ομίλου ΟΤΕ. Ο κ. Βογιατζής κατέχει πτυχίο Πολιτικών Επιστημών και Ιστορίας και Μεταπτυχιακό Τίτλο Σπουδών Δημόσιας Διοίκησης και Κυβερνητικής από το Πανεπιστήμιο St. John's της Νέας Υόρκης.

Τα μέλη του Διοικητικού Συμβουλίου έχουν γνωστοποιήσει στην Εταιρεία τις εξής λοιπές επαγγελματικές δεσμεύσεις τους (συμπεριλαμβανομένων σημαντικών μη εκτελεστικών δεσμεύσεων σε εταιρείες και μη κερδοσκοπικά ιδρύματα):

ΜΕΛΗ Δ.Σ.	ΕΠΩΝΥΜΙΑ	ΕΠΑΓΓΕΛΜΑΤΙΚΗ ΔΕΣΜΕΥΣΗ
Μιχαήλ Τσαμάζ	COSMOTE ΚΙΝΗΤΕΣ ΤΗΛΕΠΙΚΟΙΝΩΝΙΕΣ Α.Ε.	Πρόεδρος Δ.Σ. & Διευθύνων Σύμβουλος
	TELEKOM ROMANIA COMMUNICATIONS S.A.	Πρόεδρος Δ.Σ.
	COSMOTE TV ΤΗΛΕΟΠΤΙΚΕΣ ΠΑΡΑΓΩΓΕΣ ΚΑΙ ΥΠΗΡΕΣΙΕΣ Α.Ε.	Πρόεδρος Δ.Σ. & Διευθύνων Σύμβουλος
	OTE INTERNATIONAL INVESTMENTS LTD	Πρόεδρος Δ.Σ.
	OTE ΔΙΕΘΝΕΙΣ ΛΥΣΕΙΣ Α.Ε. (OTEGLOBE)	Αντιπρόεδρος Δ.Σ.
	Ελληνοαμερικανικό Εμπορικό Επιμελητήριο	Μέλος Δ.Σ.
	ΣΕΒ (Σύνδεσμος Επιχειρήσεων & Βιομηχανιών)	Μέλος Δ.Σ. (ως εκπρόσωπος της OTEGLOBE)
Eelco Blok	ALBA Σωματείο Επιμορφώσεως και Εφαρμοσμένης Έρευνας στη Διοίκηση Επιχειρήσεων (μη κερδοσκοπικό Σωματείο)	Μέλος Δ.Σ.
	REGGEBORGH	Σύμβουλος
	TELSTRA	Μη εκτελεστικό μέλος του Δ.Σ.
	SIGNIFY	Μέλος του Εποπτικού Συμβουλίου
	VOLKER WESSELS	Μέλος του Εποπτικού Συμβουλίου
	POSTNL	Μέλος του Εποπτικού Συμβουλίου
Srinivasan Gopalan	FAIRPHONE	Μέλος του Εποπτικού Συμβουλίου
	DEUTSCHE TELEKOM AG	Μέλος Δ.Σ., υπεύθυνος για την Ευρώπη (μέχρι 10/2020), Μέλος Δ.Σ. υπεύθυνος Γερμανίας (από 11/2020)
	Telekom Deutschland GmbH	Διευθύνων Σύμβουλος (από 11/2020)
	T-MOBILE POLSKA S.A.	Πρόεδρος του Εποπτικού Συμβουλίου (μέχρι 10/2020)
	GSM Association	Μέλος Δ.Σ. (μέχρι 11/2020)
	T-MOBILE US	Μέλος Δ.Σ. (μέχρι 10/2020)
	Deutsche Telekom Service GmbH	Πρόεδρος του Εποπτικού Συμβουλίου (από 11/2020)
Deutsche Telekom Technik GmbH	Πρόεδρος του Εποπτικού Συμβουλίου (από 11/2020)	
Robert Hauber	MAGYAR TELEKOM NYRT	Πρόεδρος Δ.Σ.
	DT EUROPE HOLDING GMBH	Μέλος Δ.Σ.
	DEUTSCHE TELEKOM SERVICES EUROPE Consortium 1 S.a.r.L. (Luxembourg)	Μέλος του Εποπτικού Συμβουλίου
	Consortium 2 S.a.r.L. (Luxembourg)	Μέλος του Συμβουλίου Διοίκησης
	GTS Central European Holding B.V.	Μέλος του Συμβουλίου Διοίκησης
	GTS Central European Holding B.V.	Μέλος του Εποπτικού Συμβουλίου
Robert Hauber	MAGYAR TELEKOM NYRT	Πρόεδρος Δ.Σ.
	DT EUROPE HOLDING GMBH	Μέλος Δ.Σ.
	DEUTSCHE TELEKOM SERVICES EUROPE Consortium 1 S.a.r.L. (Luxembourg)	Μέλος του Εποπτικού Συμβουλίου
	Consortium 2 S.a.r.L. (Luxembourg)	Μέλος του Συμβουλίου Διοίκησης
	Consortium 2 S.a.r.L. (Luxembourg)	Μέλος του Συμβουλίου Διοίκησης
	GTS Central European Holding B.V.	Μέλος του Εποπτικού Συμβουλίου
Dominique Leroy	DEUTSCHE TELEKOM AG	Μέλος Δ.Σ., υπεύθυνη για την Ευρώπη

ΜΕΛΗ Δ.Σ.	ΕΠΩΝΥΜΙΑ	ΕΠΑΓΓΕΛΜΑΤΙΚΗ ΔΕΣΜΕΥΣΗ
Kyra Orth	DEUTSCHE TELEKOM AG	Ανώτατη Αντιπρόεδρος Ανώτατης Εκτελεστικής Διοίκησης (SVP Top Executive Management)
	T-SYSTEMS INTERNATIONAL GMBH	Μέλος του Εποπτικού Συμβουλίου
	TELEKOM MOBILITY SOLUTIONS (DETFLEETSERVICES GMBH)	Μέλος του Εποπτικού Συμβουλίου
Michael Wilkens	DEUTSCHE TELEKOM AG	Ανώτατος Αντιπρόεδρος Χρηματοοικονομικού Ελέγχου
	BUYIN SA/NV	Μέλος Δ.Σ.
	T-MOBILE NETHERLANDS	Μέλος του Εποπτικού Συμβουλίου
	T-MOBILE US	Μέλος Δ.Σ.
Βασίλειος Βασσάλος	Οικονομικό Πανεπιστήμιο Αθηνών	Καθηγητής
Δημήτριος Γεωργούτσος	Οικονομικό Πανεπιστήμιο Αθηνών	Καθηγητής
Χαράλαμπος Μαζαράκης	COSMOTE ΚΙΝΗΤΕΣ ΤΗΛΕΠΙΚΟΙΝΩΝΙΕΣ Α.Ε.	Μέλος Δ.Σ.
	TELEKOM ROMANIA COMMUNICATIONS S.A.	Μέλος Δ.Σ.
	TELEKOM ROMANIA MOBILE COMMUNICATIONS S.A.	Πρόεδρος Δ.Σ.
	OTE ΑΚΙΝΗΤΑ	Πρόεδρος Δ.Σ.
	OTE PLC	Μέλος Δ.Σ.
	ΓΕΡΜΑΝΟΣ ΑΒΕΕ	Μέλος Δ.Σ.
	E-VALUE INTERNATIONAL S.A.	Πρόεδρος Δ.Σ.
	COSMOTE PAYMENTS - ΥΠΗΡΕΣΙΕΣ ΗΛΕΚΤΡΟΝΙΚΟΥ ΧΡΗΜΑΤΟΣ ΑΝΩΝΥΜΟΣ ΕΤΑΙΡΕΙΑ	Μέλος Δ.Σ.
	COSMOTE TV ΤΗΛΕΟΠΤΙΚΕΣ ΠΑΡΑΓΩΓΕΣ ΚΑΙ ΥΠΗΡΕΣΙΕΣ Α.Ε.	Μέλος Δ.Σ.
	COSMOTE ΤΕΧΝΙΚΕΣ ΥΠΗΡΕΣΙΕΣ Α.Ε.	Μέλος Δ.Σ. (από 4/12/2020)
	ΤΕΙΛ ΓΟΥΙΝΤ ΝΑΥΤΙΛΙΑΚΗ ΕΤΑΙΡΕΙΑ ΠΛΟΙΩΝ ΑΝΑΨΥΧΗΣ	Πρόεδρος Δ.Σ. - Εκτελεστικό Μέλος
Ανδρέας Ψαθάς	Ανδρέας Ψαθάς	Ατομική επιχείρηση παροχής υπηρεσιών μηχανικού

Σημειώνεται ότι κανένα από τα μέλη του Διοικητικού Συμβουλίου της Εταιρείας δεν συμμετέχει σε Διοικητικά Συμβούλια περισσότερων των πέντε (5) εισηγμένων εταιρειών.

Το Διοικητικό Συμβούλιο θεωρεί ότι τα Ανεξάρτητα, σύμφωνα με το άρθρο 4 του Ν. 3016/2002 όπως ισχύει, μη εκτελεστικά μέλη του Διοικητικού Συμβουλίου ήτοι οι κ.κ. Ε.Βλοκ και Δ. Γεωργούτσος, στις 25 Φεβρουαρίου 2021 διατηρούν την ανεξαρτησία τους.

1.4. Αρμοδιότητες Διοικητικού Συμβουλίου - Προέδρου - Ανεξάρτητου Αντιπροέδρου - Αξιολόγηση αποτελεσματικότητας

Το Διοικητικό Συμβούλιο, σύμφωνα με το Καταστατικό³ της Εταιρείας και στο πλαίσιο των αρμοδιοτήτων του:

- Συγκαλεί τακτικές ή έκτακτες Γενικές Συνελεύσεις των μετόχων και εισηγείται τα θέματά τους.
- Καταρτίζει και εγκρίνει τις ετήσιες χρηματοοικονομικές καταστάσεις της Εταιρείας και τις υποβάλλει στη Γενική Συνέλευση των μετόχων.
- Εγκρίνει τη στρατηγική της Εταιρείας και αποφασίζει σχετικά με την ίδρυση θυγατρικών εταιρειών, τη συμμετοχή της Εταιρείας σε άλλες εταιρείες, εντός ή και εκτός Ελλάδος καθώς και για δημιουργία υποκαταστημάτων ή γραφείων εντός και εκτός Ελλάδος.
- Ενημερώνεται συστηματικά για την πορεία της Εταιρείας και την υλοποίηση του προγράμματός της, με σκοπό την προώθηση του γενικού εταιρικού συμφέροντος.
- Αποφασίζει σχετικά με την αύξηση του μετοχικού κεφαλαίου με έκδοση νέων μετοχών και για την έκδοση ομολογιακού δανείου με ομολογίες, μετατρέψιμες σε μετοχές, αφού προηγηθεί η απαραίτητη εξουσιοδότηση από τη Γενική Συνέλευση των μετόχων.
- Αποφασίζει την έκδοση κοινού ομολογιακού δανείου ή ομολογιακού δανείου με ανταλλάξιμες μετοχές.

Επίσης, έχει τη δυνατότητα να αναθέτει τις εξουσίες του σε μέλη του, σε στελέχη της Εταιρείας, σε τρίτους ή σε Επιτροπές, καθορίζοντας συγχρόνως την έκταση της ανάθεσης αυτής με απόφασή του, όπως ενδεικτικά επί θεμάτων:

- οικονομικής φύσεως,

³https://www.cosmote.gr/otegroup_company/investor_relations/corporate%20governance/gr/Articles_of_Incorporation_EGM_041220_GR.pdf

- συνδρομητών εν γένει, όπως παραπόνων – αιτημάτων και καταγγελιών συμβάσεων συνδρομητών,
- σχετικών με την εργατική νομοθεσία, την υγιεινή και την ασφάλεια των απασχολουμένων στην Εταιρεία με οποιαδήποτε σχέση εργασίας, έργου ή παροχής ανεξαρτήτων υπηρεσιών,
- πνευματικής ιδιοκτησίας, σε περίπτωση που προσβάλλονται δικαιώματα πνευματικής ιδιοκτησίας μέσω της δημιουργίας αρχείων, αποθήκευσης, επεξεργασίας, μετάδοσης ή διάθεσης πνευματικών έργων χωρίς άδεια των δημιουργών μέσω πληροφορικών συστημάτων ή του πληροφορικού εξοπλισμού που διαθέτει ή χρησιμοποιεί η Εταιρεία,
- σχετικών με την τήρηση της νομοθεσίας περί προσωπικών δεδομένων και περί απορρήτου των επικοινωνιών,
- σχετικών με την τήρηση των αγορανομικών διατάξεων που αφορούν προϊόντα ή/και υπηρεσίες της Εταιρείας,
- που αφορούν προϊόντα ή/και υπηρεσίες της Εταιρείας ή/και τρίτων που παρέχονται μέσω των δικτύων της Εταιρείας,
- σχετικών με την τήρηση των εκάστοτε πυροσβεστικών ή αστυνομικών ή εν γένει διοικητικών διατάξεων για τη λειτουργία των καταστημάτων της και εν γένει των εγκαταστάσεών της, τεχνικών ή μη.

Τέλος, πέραν του νόμου, προβλέπονται και στο Καταστατικό ειδικά θέματα για τα οποία υπάρχει περιορισμός ως προς την εκχώρηση των αρμοδιοτήτων, οι δε αποφάσεις επί των ζητημάτων αυτών θα πρέπει απαραίτητα να λαμβάνονται από το Διοικητικό Συμβούλιο και με την προβλεπόμενη, στα άρθρα του Καταστατικού, απαρτία και πλειοψηφία.

Ο Πρόεδρος του Διοικητικού Συμβουλίου έχει την ευθύνη λειτουργίας του Διοικητικού Συμβουλίου. Ειδικότερα, συγκαλεί το Διοικητικό Συμβούλιο σε συνεδρίαση, καθορίζει τα θέματα της ημερήσιας διάταξης, προεδρεύει των συνεδριάσεών του διευθύνει τις εργασίες του, μεριμνά για την τήρηση των πρακτικών των συνεδριάσεων τα οποία υπογράφει και εκδίδει αντίγραφα ή αποσπάσματά τους και εγγράφει θέματα στην ημερήσια διάταξη κατόπιν αιτήματος του Ανεξάρτητου μη εκτελεστικού Αντιπροέδρου ή δύο μελών του Διοικητικού Συμβουλίου. Επίσης υπογράφει τις ετήσιες χρηματοοικονομικές καταστάσεις της Εταιρείας. Κατά τα λοιπά έχει τα ίδια δικαιώματα και υποχρεώσεις όπως κάθε άλλο μέλος του Διοικητικού Συμβουλίου, καθώς και όσα άλλα ρητά προβλέπονται από το Νόμο, το Καταστατικό και τον Κανονισμό Λειτουργίας του Διοικητικού Συμβουλίου.

Ο Ανεξάρτητος μη εκτελεστικός Αντιπρόεδρος του Διοικητικού Συμβουλίου αναπληρώνει τον Πρόεδρο σε περίπτωση απουσίας ή κωλύματός του, συντονίζει τη συνεργασία μεταξύ των μη εκτελεστικών και των εκτελεστικών μελών του Διοικητικού Συμβουλίου και την αποτελεσματική επικοινωνία τους, προϊστάται στις συνεδριάσεις των μη εκτελεστικών μελών του Διοικητικού Συμβουλίου (χωρίς την παρουσία των εκτελεστικών μελών) στις οποίες αξιολογείται η επίδοση των εκτελεστικών μελών του Διοικητικού Συμβουλίου, προϊστάται στη διαδικασία αξιολόγησης του Προέδρου από το Διοικητικό Συμβούλιο και βρίσκεται στη διάθεση των μετόχων της Εταιρείας για συναντήσεις μαζί τους για θέματα εταιρικής διακυβέρνησης. Επίσης αιτείται στον Πρόεδρο την εγγραφή θέματος στην ημερήσια διάταξη του Διοικητικού Συμβουλίου.

Το Διοικητικό Συμβούλιο συνεδριάζει όποτε αυτό κριθεί αναγκαίο ή κατόπιν αιτήσεως προς τον Πρόεδρό του από δύο (2) τουλάχιστον μέλη του. Με την επιφύλαξη σχετικών άρθρων του Καταστατικού, όπου προβλέπονται ειδικές απαρτίες και πλειοψηφίες για ειδικά θέματα, το Διοικητικό Συμβούλιο βρίσκεται σε απαρτία και συνεδριάζει νόμιμα όταν παρίστανται τα μισά πλέον ενός του συνόλου των μελών του, όμως ο αριθμός των παρόντων μελών δεν μπορεί να είναι μικρότερος των τριών (3). Οι αποφάσεις του λαμβάνονται με απλή πλειοψηφία, εκτός αν ορίζεται διαφορετικά από την κείμενη νομοθεσία, ή από το Καταστατικό της Εταιρείας.

Σύμφωνα με την από 12 Ιουνίου 2019 απόφαση του Διοικητικού Συμβουλίου :

Η αποτελεσματικότητα του Διοικητικού Συμβουλίου θα αξιολογείται τουλάχιστον κάθε δύο χρόνια από ανεξάρτητο οίκο στον οποίο θα ανατίθεται το εν λόγω έργο με απόφαση του Διοικητικού Συμβουλίου και σύμφωνα με διαδικασία που εγκρίνει το Διοικητικό Συμβούλιο.

Ο Πρόεδρος του Διοικητικού Συμβουλίου θα αξιολογείται σε ό,τι αφορά την άσκηση των καθηκόντων του ως Προέδρου από το Διοικητικό Συμβούλιο τουλάχιστον ανά διετία. Στη σχετική συνεδρίαση θα προϊστάται ο Ανεξάρτητος μη εκτελεστικός Αντιπρόεδρος του Διοικητικού Συμβουλίου.

1.5. Ο Κανονισμός Λειτουργίας του Διοικητικού Συμβουλίου, ο οποίος έχει εγκριθεί με απόφαση του Διοικητικού Συμβουλίου, ρυθμίζει τις λεπτομέρειες για τον τρόπο που προσκαλούνται, συνεδριάζουν και λαμβάνουν αποφάσεις τα μέλη του Διοικητικού Συμβουλίου.

Συνοπτικά με βάση τον Κανονισμό αυτό, ο Πρόεδρος εκλέγεται από τα μέλη του Διοικητικού Συμβουλίου και μπορεί να έχει ταυτόχρονα και την ιδιότητα του Διευθύνοντος Συμβούλου. Σήμερα, καθήκοντα Προέδρου και Διευθύνοντος Συμβούλου έχουν ανατεθεί στον κ. Μιχαήλ Τσαμάζ, εκτελεστικό Μέλος του Διοικητικού Συμβουλίου. Ο Αντιπρόεδρος κ. Eelco Blok ανήκει στα Ανεξάρτητα-μη εκτελεστικά μέλη του Διοικητικού Συμβουλίου με απόφαση της 67^{ης} Τακτικής Γενικής Συνέλευσης των Μετόχων της.

1.6. Κατά τη διάρκεια του έτους 2020 πραγματοποιήθηκαν 26 συνεδριάσεις του Διοικητικού Συμβουλίου (συμπεριλαμβανομένων και των δεκατριών (13) πρακτικών που εγκρίθηκαν και υπογράφηκαν διά περιφοράς σύμφωνα με τις διατάξεις της παραγράφου 1 του άρθρου 94 του Κ.Ν. 4548/2018). Κατά κανόνα, πραγματοποιείται τουλάχιστον μια συνεδρίαση κάθε μήνα.

Οι παρουσίες κάθε μέλους του Διοικητικού Συμβουλίου στις συνεδριάσεις του Διοικητικού Συμβουλίου κατά τη χρήση 2020, κατά τα ανωτέρω, εμφανίζονται στον παρακάτω πίνακα:

ΟΝΟΜΑΤΕΠΩΝΥΜΟ	ΑΡΙΘΜΟΣ ΣΥΝΕΔΡΙΑΣΕΩΝ ΠΟΥ ΠΡΑΓΜΑΤΟΠΟΙΗΘΗΚΑΝ ΚΑΤΑ ΤΗ ΔΙΑΡΚΕΙΑ ΤΗΣ ΘΗΤΕΙΑΣ ΤΟΥ	ΑΡΙΘΜΟΣ ΣΥΝΕΔΡΙΑΣΕΩΝ ΠΟΥ ΣΥΜΜΕΤΕΙΧΕ	ΑΡΙΘΜΟΣ ΣΥΝΕΔΡΙΑΣΕΩΝ ΠΟΥ ΕΚΠΡΟΣΩΠΗΘΗΚΕ
Μιχαήλ Τσαμάζ	26	26	-
Eelco Blok	26	26	-
Srinivasan Gopalan	26	18	8
Robert Hauber	26	23	3
Dominique Leroy	5	4	1
Kyra Orth	26	22	4
Michael Wilkens	26	19	7
Βασίλειος Βασσάλος	26	26	-
Δημήτριος Γεωργούτσος	26	26	-
Χαράλαμπος Μαζαράκης	26	26	-
Ανδρέας Ψαθάς	12	11	1

1.7. Σύμφωνα με την ακολουθούμενη επιχειρησιακή πρακτική πέραν της αρχικής ενημέρωσης που πραγματοποιείται στα νέα μέλη αμέσως μετά την εκλογή τους, πραγματοποιείται ενημέρωση των μελών για θέματα που αφορούν στην Εταιρεία, κατά τη διάρκεια των συνεδριάσεων του Διοικητικού Συμβουλίου ή στο περιθώριο της συζήτησης των θεμάτων της Ημερήσιας Διάταξης, καθώς και κάθε φορά που υπάρχει ανάγκη σχετικής ενημέρωσής τους μέσω επικοινωνίας του Προέδρου με τα μέλη (με αποστολή σχετικών ενημερωτικών σημειωμάτων).

Επίσης, τα μέλη ενημερώνονται από τον Επικεφαλής της μονάδας Κανονιστικής Συμμόρφωσης, Διαχείρισης Εταιρικών Κινδύνων και Ασφάλισης Ομίλου ΟΤΕ:

- α. με τις Αναφορές Κανονιστικής Συμμόρφωσης Ομίλου ΟΤΕ, για πληροφορίες σχετικά με το σχεδιασμό και την αποτελεσματικότητα της λειτουργίας του Συστήματος Κανονιστικής Συμμόρφωσης και τις δραστηριότητες στο πλαίσιο αυτού συμπεριλαμβανομένων και τυχόν αδυναμιών και ενεργειών με στόχο την αντιμετώπισή τους, όπως, επίσης, και για σημαντικές υποθέσεις (περιστατικά/καταγγελίες) Κανονιστικής Συμμόρφωσης που περιήλθαν σε γνώση της Εταιρείας,
- β. με τις Αναφορές Διαχείρισης Εταιρικών Κινδύνων Ομίλου ΟΤΕ, για πληροφορίες σχετικά με τη γενική εικόνα των εταιρικών κινδύνων που έχουν αναγνωριστεί ως σημαντικοί (αποτίμηση, γενική αξιολόγηση κινδύνων, ανάγκη λήψης μέτρων, χαρακτηρισμό των τάσεων του κινδύνου, λειτουργία έγκαιρης προειδοποίησης), τη λειτουργία του Συστήματος Διαχείρισης Εταιρικών Κινδύνων (Risk Management System) καθώς και τις δραστηριότητες στο πλαίσιο αυτού.

Επίσης, τα μέλη του Διοικητικού Συμβουλίου ενημερώνονται από τον Επικεφαλής της μονάδας Εσωτερικού Ελέγχου για τα θέματα αρμοδιότητάς του (βλέπε κατωτέρω Κεφ. Ζ Συστήματα Εσωτερικού Ελέγχου και Διαχείρισης Κινδύνων της Εταιρείας σε σχέση με τη διαδικασία σύνταξης των χρηματοοικονομικών καταστάσεων) και την Υπεύθυνη Ομίλου ΟΤΕ για την προστασία των Προσωπικών Δεδομένων για τα θέματα αρμοδιότητάς της.

1.8. Αποζημιώσεις μελών Διοικητικού Συμβουλίου για τη συμμετοχή τους στις συνεδριάσεις του Διοικητικού Συμβουλίου κατά τη χρήση 2020.

Για τη χρήση 2020 η 68η Τακτική Γενική Συνέλευση των μετόχων ΟΤΕ τη 24 Ιουνίου 2020 αποφάσισε να μην υπάρξει μεταβολή στην αποζημίωση των μελών του Διοικητικού Συμβουλίου για τη συμμετοχή τους στις συνεδριάσεις αυτού σε σχέση με όσα ίσχυαν την 31 Δεκεμβρίου 2019, ήτοι Ευρώ 4.800 μεικτά ανά μήνα, ανεξαρτήτως αριθμού συνεδριάσεων.

Το μεικτό ποσό που αναφέρεται ανωτέρω:

- i) Να υπόκειται στις νόμιμες κρατήσεις (φόρος, ειδική εισφορά αλληλεγγύης, εισφορές κοινωνικής ασφάλισης), όπως εκάστοτε προβλέπονται στο νόμο και με βάση το εκάστοτε ισχύον πλαφόν για τον υπολογισμό τους.
- ii) Να μην μεταβληθεί σε περίπτωση αλλαγής στη φορολογική νομοθεσία ή /και στη νομοθεσία για την κοινωνική ασφάλιση. Σε αυτή την περίπτωση, μπορεί να αλλάξει, αναλόγως, το καθαρό προς καταβολή ποσό.

Επίσης, με απόφαση της ίδιας Γενικής Συνέλευσης των μετόχων της Εταιρείας, η Εταιρεία καλύπτει:

- A. τα έξοδα μετακίνησης / διαμονής μελών του Διοικητικού Συμβουλίου από και προς τη χώρα μόνιμης κατοικίας τους για συμμετοχή στις συνεδριάσεις του και στις συνεδριάσεις των Επιτροπών του, υπό την προϋπόθεση ότι τα έξοδα αυτά δεν καλύπτονται από τους εργοδότες τους ως ακολούθως:
 - σε περίπτωση αεροπορικής μετακίνησης, διακεκριμένη θέση για τις πτήσεις διαρκείας άνω των τεσσάρων ωρών και οικονομική θέση για τις πτήσεις κάτω των τεσσάρων ωρών.

-τα έξοδα διαμονής τους στον τόπο πραγματοποίησης των συνεδριάσεων και μέχρι δύο διανυκτερεύσεις ανά μετακίνηση.

Β. τα έξοδα μετακίνησης / διαμονής μελών του Διοικητικού Συμβουλίου για τη συμμετοχή τους στις συνεδριάσεις του και στις συνεδριάσεις των Επιτροπών του, από και προς τον τόπο μόνιμης κατοικίας τους, εφόσον αυτός βρίσκεται μεν στο εσωτερικό αλλά εκτός του νομού της έδρας της Εταιρείας και σε απόσταση πλέον των εκατόν πενήντα (150) χιλιομέτρων και εφόσον αυτά τα έξοδα δεν καλύπτονται από τους εργοδότες τους, ως ακολούθως:

-σε περίπτωση αεροπορικής μετακίνησης οικονομική θέση.

-τα έξοδα διαμονής των ανωτέρω στον τόπο πραγματοποίησης των συνεδριάσεων, για μια διανυκτέρευση ανά μετακίνηση.

Τα μέλη του Διοικητικού Συμβουλίου, σε περίπτωση που ανήκουν στο προσωπικό της Εταιρείας, κατά τη διάρκεια της θητείας τους σ' αυτό, λαμβάνουν τις αποδοχές της υπηρεσιακής τους θέσης και δεν δικαιούνται της αποζημίωσης την οποία λαμβάνουν τα άλλα μέλη του Διοικητικού Συμβουλίου για τη συμμετοχή τους στις συνεδριάσεις του Διοικητικού Συμβουλίου.

Σημειώνεται ότι η ίδια ως άνω 68^η Τακτική Γενική Συνέλευση των μετόχων ΟΤΕ της 24 Ιουνίου 2020 ενέκρινε την Πολιτική Αποδοχών για τα μέλη του Διοικητικού Συμβουλίου (εκτελεστικών και μη εκτελεστικών, συμπεριλαμβανομένων των ανεξάρτητων μη εκτελεστικών μελών) με ισχύ μέχρι την 31-12-2023 (εκτός εάν στο χρονικό αυτό διάστημα η Γενική Συνέλευση αποφασίσει την τροποποίησή της ή επέλθει ουσιώδης μεταβολή των συνθηκών με τις οποίες καταρτίστηκε), σύμφωνα με τα άρθρα 110-111 του Ν. 4548/2018.

Σε σχέση με τις αποζημιώσεις που λαμβάνουν τα μέλη του Διοικητικού Συμβουλίου για τη συμμετοχή τους στις συνεδριάσεις των Επιτροπών του Διοικητικού Συμβουλίου για το έτος 2020, δείτε πιο κάτω στις παραγράφους 2.1 (Επιτροπή Ελέγχου), 2.2. (Επιτροπή Αμοιβών και Ανθρώπινου Δυναμικού) και 2.3. (Επιτροπή Ανάδειξης Υποψηφιοτήτων Μελών του Διοικητικού Συμβουλίου). Όσον αφορά στις αποδοχές των εκτελεστικών μελών του Διοικητικού Συμβουλίου για το έτος 2020, δείτε ακολούθως την παράγραφο 1.9.

1.9. Αποδοχές εκτελεστικών μελών Διοικητικού Συμβουλίου για τη χρήση 2020

I. ΓΕΝΙΚΕΣ ΠΛΗΡΟΦΟΡΙΕΣ

Για τα εκτελεστικά μέλη του Διοικητικού Συμβουλίου (Διευθύνων Σύμβουλος & Chief Officer Χρηματοοικονομικών Θεμάτων Ομίλου ΟΤΕ) και στο πλαίσιο της Πολιτικής Αποδοχών για τα μέλη του Διοικητικού Συμβουλίου, εφαρμόζονται:

- οι πολιτικές αμοιβών και παροχών της Εταιρείας για αντίστοιχου επιπέδου θέσεις με αυτές που κατέχουν τα εν λόγω μέλη του Διοικητικού Συμβουλίου, και
- οι όροι των ατομικών τους συμβάσεων (οι οποίοι έχουν εγκριθεί από τη Γενική Συνέλευση των μετόχων της Εταιρείας). Σημειώνεται ότι όσον αφορά στη σύμβαση του Διευθύνοντος Συμβούλου, αυτή λήγει την 30ή Ιουνίου 2023, όσον αφορά δε στη σύμβαση εργασίας του Chief Officer Χρηματοοικονομικών Θεμάτων Ομίλου ΟΤΕ, αυτή είναι αορίστου χρόνου.

Πολιτικές αμοιβών και παροχών

Η δομή των αμοιβών για τα εκτελεστικά μέλη του Διοικητικού Συμβουλίου ΟΤΕ περιλαμβάνει σταθερό και μεταβλητό μέρος, ως εξής:

- Ετήσιος Βασικός Μισθός,
- Ετήσια Επιβράβευση συνδεδεμένη με την εταιρική κατά κύριο λόγο απόδοση στο πλαίσιο του έτους, και
- Οικειοθελείς Παροχές (με τη μορφή πρόσθετων παροχών ή μακροπρόθεσμων μεταβλητών αμοιβών), σύμφωνα πάντα με το επίπεδο της θέσης τους στην οργάνωση της Εταιρείας και τις αντίστοιχες εταιρικές πολιτικές και σύμφωνα με τους όρους των ατομικών τους συμβάσεων.

Ειδικότερα:

Ο Ετήσιος Βασικός Μισθός είναι το σταθερό μέρος των αμοιβών των εκτελεστικών μελών του Διοικητικού Συμβουλίου, ο οποίος καθορίζεται στις ατομικές τους συμβάσεις κατόπιν εγκρίσεως της Γενικής Συνέλευσης μετόχων της Εταιρείας, λαμβάνοντας υπόψη το επίπεδο της θέσης τους στην οργάνωση και τα στοιχεία της αγοράς για συγκρίσιμες θέσεις αντίστοιχου επιπέδου.

Το μεταβλητό μέρος των ετήσιων αμοιβών των εκτελεστικών μελών του Διοικητικού Συμβουλίου είναι η Ετήσια Επιβράβευση (ετήσιο μπόνους απόδοσης ή ετήσιο βραχυχρόνιο κίνητρο ή ειδικό πριμ απόδοσης) η οποία συνδέεται με το σύστημα ετήσιας αξιολόγησης της απόδοσης βάσει των στόχων που έχουν τεθεί, για όλα τα επίπεδα των εργαζομένων, περιλαμβανομένων και των επιπέδων των θέσεων που κατέχουν τα μέλη στην οργάνωση της Εταιρείας. Στα εκτελεστικά μέλη του Διοικητικού Συμβουλίου η Ετήσια Επιβράβευση παρέχεται για την επίτευξη προκαθορισμένων ποσοτικών και ποιοτικών στόχων, οι οποίοι συνδέονται με τις επιδόσεις της Εταιρείας, του Ομίλου ΟΤΕ (ή/και του Ομίλου DT) και τους μακροπρόθεσμους επιχειρηματικούς στόχους. Ενδεικτικά κριτήρια είναι τα έσοδα, η κερδοφορία (οικονομικοί στόχοι), παράγοντες επιτυχίας συνδεδεμένοι με συγκεκριμένα προϊόντα ή υπηρεσίες, η διαχείριση αλλαγής, ο εκσυγχρονισμός/μετασχηματισμός της Εταιρείας, η αφοσίωση/ικανοποίηση των πελατών και των εργαζομένων, η συμμόρφωση με τις κατευθυντήριες αρχές εταιρικής συμπεριφοράς και ηγεσίας και άλλοι.

Η σχέση μεταξύ σταθερού και μεταβλητού μέρους αμοιβών καθορίζεται στις ατομικές συμβάσεις των εκτελεστικών μελών του Διοικητικού Συμβουλίου, και οι σταθερές αποδοχές αποτελούν το μεγαλύτερο μέρος του συνόλου των ετήσιων αποδοχών.

- Σύμφωνα με τη σύμβαση του Διευθύνοντος Συμβούλου, για την επίτευξη των προκαθορισμένων στόχων στο επιθυμητό επίπεδο (100% - on target), η Ετήσια Επιβράβευση, αρχής γενομένης της καταβολής που αφορά στο έτος 2017 και εφεξής, υπολογίζεται ως ποσοστό των Συνολικών Ετήσιων Αμοιβών Επίτευξης Στόχων [που ορίζεται ως το άθροισμα του Ετήσιου Βασικού Μισθού συν την Ετήσια Επιβράβευση Επίτευξης Στόχων (για επίπεδο επίτευξης στόχων 100% - On Target)]. Ειδικότερα, το ποσοστό της Ετήσιας Επιβράβευσης Επίτευξης Στόχων (100% - On Target) ορίζεται σε 37,58% και ο Ετήσιος Βασικός Μισθός ορίζεται σε ποσοστό 62,42% των Συνολικών Ετήσιων Αμοιβών Επίτευξης Στόχων. Η μέγιστη Ετήσια Επιβράβευση για την επίτευξη των προκαθορισμένων στόχων σε επίπεδο 150% ή ανώτερο, δύναται να ανέλθει στο 150% του 37,58% των Συνολικών Ετήσιων Αμοιβών Επίτευξης Στόχων.
- Σύμφωνα με τη σύμβαση εργασίας του Chief Officer Χρηματοοικονομικών Θεμάτων Ομίλου ΟΤΕ, όπως ίσχυε για το 2020, για επίπεδο επίτευξης των εταιρικών στόχων στο επιδιωκόμενο επίπεδο (100%), οι Συνολικές Ετήσιες Αμοιβές Επίτευξης Στόχων περιλαμβάνουν δύο μέρη: τον Ετήσιο Βασικό Μισθό και το Βραχυπρόθεσμο Κίνητρο Επίτευξης Στόχου που διαμορφώνονται με την ακόλουθη αναλογία: 65% - 35% αντίστοιχα. Για επίτευξη των προκαθορισμένων στόχων σε επίπεδο 150% ή ανώτερο, η αναλογία Ετήσιου Βασικού Μισθού και Βραχυπρόθεσμου Κινήτρου διαμορφώνεται σε 55% - 45%, αντίστοιχα.

Τόσο για τον Διευθύνοντα Σύμβουλο όσο και για τον Chief Officer Χρηματοοικονομικών Θεμάτων Ομίλου ΟΤΕ, κάθε καταβολή ποσού σε σχέση με τα ανωτέρω μεταβλητά μέρη της αμοιβής εγκρίνεται από την Επιτροπή Αμοιβών & Ανθρώπινου Δυναμικού, το Διοικητικό Συμβούλιο και τη Γενική Συνέλευση των μετόχων της Εταιρείας.

Σημειώνεται ότι σύμφωνα με απόφαση του Διοικητικού Συμβουλίου (Ιουνίου 2019) τα μη εκτελεστικά μέλη του Διοικητικού Συμβουλίου συνέρχονται, υπό την προεδρία του μη εκτελεστικού Αντιπροέδρου του Διοικητικού Συμβουλίου, χωρίς την παρουσία εκτελεστικών μελών, προκειμένου να αξιολογούν την επίδοση των εκτελεστικών μελών και να καθορίζουν τις αμοιβές τους, κατόπιν σχετικής εισήγησης της Επιτροπής Αμοιβών και Ανθρώπινου Δυναμικού.

Αναφορικά με λοιπές πρόσθετες παροχές, τα εν λόγω εκτελεστικά μέλη του Διοικητικού Συμβουλίου καλύπτονται από ιδιωτικό πρόγραμμα ασφάλειας υγείας (κάλυψη που ισχύει και για τα προστατευόμενα μέλη τους), ζωής και ανικανότητας, συμμετέχουν σε ιδιωτικό συνταξιοδοτικό πρόγραμμα, χρησιμοποιούν εταιρικό αυτοκίνητο (με τις συναφείς καλύψεις) και κάνουν χρήση των εταιρικών προνομιακών προγραμμάτων κινητής, σταθερής τηλεφωνίας, διαδικτύου και COSMOTE TV. Τέλος, έχουν τη δυνατότητα συμμετοχής σε πρόγραμμα αποταμίευσης για τα τέκνα τους (Λογαριασμός Νεότητας), καθώς και συμμετοχής στο Ταμείο Αλληλοβοήθειας για την παροχή οικονομικής ενίσχυσης στο προσωπικό.

II. Όσον αφορά στον Διευθύνοντα Σύμβουλο, προβλέπεται από τη σύμβασή του συμμετοχή σε κυλιόμενο Μακροχρόνιο Πρόγραμμα Κινήτρων, σε Πρόγραμμα Αντιστοίχισης Μετοχών καθώς και σε Πρόγραμμα Επαναλαμβανόμενης Απόδοσης για την 4-ετή περίοδο 2018-2021.

Ειδικότερα, σε σχέση με τα ισχύοντα για το έτος 2020:

A. Μακροχρόνιο Πρόγραμμα Κινήτρων

Τον Δεκέμβριο 2014 εγκρίθηκε από την έκτακτη Γενική Συνέλευση των μετόχων της Εταιρείας, τροποποίηση της σύμβασης του Διευθύνοντος Συμβούλου, μεταξύ άλλων, ως προς την εφαρμογή του Μακροχρόνιου Προγράμματος Κινήτρων με ισχύ από την 1 Ιανουαρίου 2015. Ειδικότερα:

Ο Διευθύνων Σύμβουλος συμμετέχει από το 2015 και εφεξής σε ένα κυλιόμενο μακροχρόνιο (4ετές) πρόγραμμα κινήτρων (LTI), συνδεδεμένο με οιονεί (phantom) μετοχές.

Το Μακροχρόνιο Πρόγραμμα Κινήτρων (LTI) αποτελεί ένα διεθνές κυλιόμενο πρόγραμμα παροχής κινήτρων για τα στελέχη του Ομίλου Deutsche Telekom και των συμμετεχουσών σε αυτόν εταιριών. Στόχος του είναι η ενίσχυση της διάθεσης των Στελεχών για ανάληψη επιχειρηματικής ευθύνης και, ως εκ τούτου, η αύξηση της αξίας του Ομίλου και των συμμετεχουσών σε αυτόν εταιριών σε μεσο-μακροπρόθεσμο ορίζοντα. Το κάθε πρόγραμμα έχει τετραετή ορίζοντα και συνδέεται με την επίτευξη στόχων για συγκεκριμένες παραμέτρους επιτυχίας, είτε οικονομικών είτε σχετιζόμενων με τη βιωσιμότητα του Ομίλου. Οι στόχοι καθορίζονται από το Εποπτικό Συμβούλιο της DTAG και εγκρίνονται από το Διοικητικό Συμβούλιο της DTAG.

Το ποσό που λαμβάνεται ως βάση για τη συμμετοχή του Διευθύνοντος Συμβούλου, υπολογίζεται στη βάση των Συνολικών Ετήσιων Αποδοχών Επίτευξης Στόχων του (που ορίζεται ως το άθροισμα του Ετήσιου Βασικού Μισθού συν το Ετήσιο Βραχυχρόνιο Κίνητρο για την επίτευξη των ετήσιων στόχων του στο επιδιωκόμενο επίπεδο) και καθορίζεται στο 33,33% των Συνολικών Ετήσιων Αποδοχών Επίτευξης Στόχων του Διευθύνοντος Συμβούλου του τρέχοντος έτους. Το σχετικό ποσό θα μετατρέπεται, στην αρχή κάθε 4ετούς Μακροχρόνιου Προγράμματος Κινήτρων (LTI) σε οιονεί μετοχές της Deutsche Telekom AG (DT) (phantom DT's shares) με βάση την τιμή της μετοχής της DT στο σύστημα συναλλαγών XETRA (Βασικός Αριθμός των οιονεί μετοχών). Ο Βασικός Αριθμός οιονεί μετοχών που αποδίδονται στον Διευθύνοντα Σύμβουλο αντιστοιχεί σε επίπεδο επίτευξης των στόχων 100%. Σε κάθε έτος του 4-ετούς προγράμματος αντιστοιχεί το ¼ του Βασικού Αριθμού των οιονεί μετοχών. Αναλόγως του επιπέδου επίτευξης των στόχων των παραμέτρων επιτυχίας ετησίως (μεταξύ 0% και 150%), προκύπτει το Ετήσιο Αποτέλεσμα για το συγκεκριμένο έτος. Οι οιονεί μετοχές λαμβάνουν επίσης μερίσματα, στην περίπτωση που καταβάλλονται μερίσματα στους μετόχους της DT.

Μετά το τέλος του τελευταίου έτους του εκάστοτε 4-ετούς προγράμματος, το Διοικητικό Συμβούλιο της Deutsche Telekom AG καθορίζει τον τελικό βαθμό επίτευξης στόχων κάθε έτους του προγράμματος. Τα αρμόδια όργανα ή επιτροπές των

Συμμετεχουσών εταιρειών, συμπεριλαμβανομένης της Εταιρείας, λαμβάνουν τις αναγκαίες αποφάσεις για τις εν λόγω εταιρείες. Στη λήξη του εκάστοτε συνολικού 4ετούς προγράμματος, τα τέσσερα δεσμευτικά Ετήσια Αποτελέσματα καθώς και τα τυχόν μερίσματα αθροίζονται και ο προκύπτων τελικός αριθμός οιονεί μετοχών μετατρέπεται σε χρηματικό ποσό το οποίο καταβάλλεται στον Διευθύνοντα Σύμβουλο μέσω μισθοδοσίας. Η τιμή της μετοχής επί τη βάση της οποίας γίνεται η μετατροπή, καθορίζεται με βάση συγκεκριμένη περίοδο αναφοράς.

Με βάση τα ανωτέρω:

- Το μακροχρόνιο (4-ετές) πρόγραμμα κινήτρων (LTI) που ξεκίνησε το 2016 και στο οποίο συμμετείχε ο Διευθύνων Σύμβουλος, ολοκληρώθηκε τον Δεκέμβριο 2019. Το χρηματικό ποσό που αντιστοιχεί στον τελικό αριθμό των οιονεί μετοχών για την τετραετή περίοδο 2016-2019 καταβλήθηκε στον Διευθύνοντα Σύμβουλο τον Ιούλιο του 2020 αφού προηγουμένως εγκρίθηκε από τα αρμόδια όργανα της Εταιρείας (Επιτροπή Αμοιβών & Ανθρώπινου Δυναμικού, Διοικητικό Συμβούλιο και Γενική Συνέλευση των μετόχων της Εταιρείας).
- Το μακροχρόνιο (4-ετές) πρόγραμμα κινήτρων (LTI) που ξεκίνησε το 2017 και στο οποίο συμμετέχει ο Διευθύνων Σύμβουλος, ολοκληρώθηκε τον Δεκέμβριο 2020. Το χρηματικό ποσό που αντιστοιχεί στον τελικό αριθμό των οιονεί μετοχών για την τετραετή περίοδο 2017-2020 θα καταβληθεί στον Διευθύνοντα Σύμβουλο εντός του 2021, εφόσον προηγουμένως εγκριθεί από τα αρμόδια όργανα της Εταιρείας (Επιτροπή Αμοιβών & Ανθρώπινου Δυναμικού, Διοικητικό Συμβούλιο και Γενική Συνέλευση των μετόχων της Εταιρείας).
- Αντίστοιχα, έχουν ξεκινήσει μακροχρόνια (4-ετή) προγράμματα κινήτρων (LTI) τα έτη 2018, 2019 και 2020 στα οποία συμμετέχει ο Διευθύνων Σύμβουλος, τα οποία θα ολοκληρωθούν τον Δεκέμβριο 2021, 2022 και 2023, αντίστοιχα, το δε μεταβλητό ποσό που θα προκύψει από αυτά θα καταβληθεί εντός των ετών 2022, 2023 και 2024, αντίστοιχα, μετά από την έγκριση των αρμοδίων εταιρικών οργάνων.

B. Πρόγραμμα Αντιστοίχισης Μετοχών

Τον Δεκέμβριο 2014, στο πλαίσιο της προαναφερθείσας έγκρισης από την έκτακτη Γενική Συνέλευση των μετόχων της Εταιρείας, τροποποίησης της σύμβασης του Διευθύνοντος Συμβούλου, έλαβαν χώρα, μεταξύ άλλων, τροποποιήσεις ως προς την εφαρμογή του Προγράμματος Αντιστοίχισης Μετοχών με ισχύ από την 01 Ιανουαρίου 2015.

Για τα έτη 2016, 2017 και 2018, στο πλαίσιο των Προγραμμάτων Αντιστοίχισης Μετοχών που ξεκίνησαν τα έτη αυτά, ο Διευθύνων Σύμβουλος ανέλαβε την υποχρέωση να επενδύσει σε μετοχές της DT, συνολικό ποσό που αντιστοιχεί κατ' έτος σε ποσοστό 33,3% του μικτού Ετήσιου Βραχυχρόνιου Κινήτρου Απόδοσης που του καταβλήθηκε για το αντίστοιχο προηγούμενο έτος (Υποχρέωση Ιδιωτικής Επένδυσης). Σημειώνεται ότι η Υποχρέωση Ιδιωτικής Επένδυσης υλοποιείται από το καθαρό ποσό της Ετήσιας Επιβράβευσης που καταβάλλεται στον Διευθύνοντα Σύμβουλο. Σημειώνεται ότι ο Διευθύνων Σύμβουλος υποχρεούται να μη ρευστοποιήσει, πωλήσει, διαθέσει κλπ. τις ως άνω μετοχές για τέσσερα (4) έτη από το εκάστοτε έτος αγοράς τους (Κλειστή Περίοδος). Στο τέλος της εκάστοτε Κλειστής Περιόδου, ο Διευθύνων Σύμβουλος θα λάβει δωρεάν μία επιπλέον μετοχή για κάθε μετοχή που απέκτησε, σύμφωνα με την Υποχρέωση Ιδιωτικής Επένδυσης. Η κλειστή περίοδος για τις μετοχές DT που απέκτησε ο Διευθύνων Σύμβουλος το έτος 2016 στο πλαίσιο της Υποχρεωτικής Ιδιωτικής Επένδυσης συμπληρώθηκε το 2020.

Γ. Με απόφαση της έκτακτης Γενικής Συνέλευσης των μετόχων της Εταιρείας της 19 Δεκεμβρίου 2018 εγκρίθηκε τροποποίηση της σύμβασης του Διευθύνοντος Συμβούλου, μεταξύ άλλων, όσον αφορά στα ακόλουθα σημεία:

Γ1. Για το Πρόγραμμα Αντιστοίχισης Μετοχών που ξεκίνησε το 2019 και εφεξής, η υποχρέωση ιδιωτικής επένδυσης του Διευθύνοντος Συμβούλου σε μετοχές της DT ανέρχεται στο 10% (αντί 33,3%) του μικτού ετήσιου Βραχυπρόθεσμου Κινήτρου Απόδοσης που θα του έχει καταβληθεί για το εκάστοτε προηγούμενο έτος. Πέραν της εν λόγω υποχρέωσης ιδιωτικής επένδυσης, παρέχεται η δυνατότητα εθελοντικής ιδιωτικής επένδυσης του Διευθύνοντος Συμβούλου σε μετοχές της DT κατά την κρίση του. Σε κάθε περίπτωση, η μέγιστη ετήσια επένδυση του Διευθύνοντος Συμβούλου σε μετοχές της DT τόσο στο πλαίσιο της υποχρέωσης ιδιωτικής επένδυσης όσο και της εθελοντικής ιδιωτικής επένδυσης, ορίζεται στο 50% του μικτού ετήσιου Βραχυπρόθεσμου Κινήτρου Απόδοσης που θα του έχει καταβληθεί για το εκάστοτε προηγούμενο έτος.

Γ2. Για το έτος 2019 και εφεξής ο Διευθύνων Σύμβουλος θα έχει τη δυνατότητα να συμμετέχει στο νέο πρόγραμμα Κίνητρο Επαναλαμβανόμενης Απόδοσης ("Repeated Performance Incentive" – "RPI"), το οποίο είναι ένα πλάνο 4ετούς διάρκειας που έρχεται να επιβραβεύσει την επαναλαμβανόμενη, εξαιρετική συλλογική απόδοση η οποία μετράται με την υπεραπόδοση συγκεκριμένου Δείκτη, του «EBITDA unadjusted». Η τετραετής διάρκεια του συγκεκριμένου πλάνου άρχισε το 2018 (που λειτουργεί ως έτος απόκτησης του δικαιώματος συμμετοχής για το πρόγραμμα 2018-2021) και λήγει το 2021.

Για το έτος 2019, το Κίνητρο Επαναλαμβανόμενης Απόδοσης έχει εγκριθεί από τα αρμόδια όργανα της Εταιρείας εντός του 2020 (Επιτροπή Αμοιβών & Ανθρώπινου Δυναμικού, Διοικητικό Συμβούλιο και Γενική Συνέλευση των μετόχων της Εταιρείας) και θα καταβληθεί στον Διευθύνοντα Σύμβουλο εντός του 2021.

III. Όσον αφορά στον Chief Officer Χρηματοοικονομικών Θεμάτων Ομίλου ΟΤΕ:

Η Γενική Συνέλευση των μετόχων της Εταιρείας της 12 Ιουνίου 2015, κατόπιν σχετικής απόφασης του Διοικητικού Συμβουλίου, ενέκρινε την τροποποίηση της σύμβασης εργασίας του Chief Officer Χρηματοοικονομικών Θεμάτων Ομίλου ΟΤΕ με την Εταιρεία προκειμένου να ενταχθεί σε νέα κυλιόμενα μακροπρόθεσμα προγράμματα κινήτρων, που ισχύουν για το 2015 (και εφεξής υπό την προϋπόθεση έγκρισης από τα αρμόδια όργανα της DTAG και της ΟΤΕ Α.Ε.), για στελέχη του Ομίλου θέσεων αντίστοιχου επιπέδου. Ειδικότερα:

A. Μακροχρόνιο Πρόγραμμα Κινήτρων

A1. Από το έτος 2015 ξεκίνησε ένα μακροχρόνιο (4ετές) πρόγραμμα κινήτρων (LTI), συνδεδεμένο με οιονεί (phantom) μετοχές της DT και στο οποίο ο Chief Officer Χρηματοοικονομικών Θεμάτων Ομίλου ΟΤΕ δικαιούται να συμμετέχει, εφόσον το αποτέλεσμα της αξιολόγησης της ετήσιας ατομικής απόδοσης του για το προηγούμενο έτος (2014) είναι επιπέδου 3 (ήτοι, καλύπτει τις απαιτήσεις του ρόλου πλήρως και εξελίσσεται με το ρόλο), 4 (ήτοι, συχνά ξεπερνά τις απαιτήσεις του ρόλου), ή 5 (ήτοι, σταθερά ξεπερνά κατά πολύ τις απαιτήσεις του ρόλου), σύμφωνα με τη Διαδικασία Αξιολόγησης της Απόδοσης.

Το ποσό που λαμβάνεται ως βάση για τη συμμετοχή του Chief Officer Χρηματοοικονομικών Θεμάτων Ομίλου ΟΤΕ (grant value), εξαρτάται από τις Συνολικές Ετήσιες Αποδοχές Επίτευξης Στόχων του (που ορίζονται ως το άθροισμα του Ετήσιου Βασικού Μισθού συν το Ετήσιο Βραχυχρόνιο Κίνητρο για την επίτευξη των ετήσιων εταιρικών στόχων του (100%) στο επιδιωκόμενο επίπεδο και επίπεδο αξιολόγησης ατομικής απόδοσης «3») και καθορίζεται στο 30% των Συνολικών Ετήσιων Αποδοχών Επίτευξης Στόχων του Chief Officer Χρηματοοικονομικών Θεμάτων Ομίλου ΟΤΕ του τρέχοντος έτους.

Το σχετικό ποσό, στην αρχή του 4ετούς Μακροχρόνιου Προγράμματος Κινήτρων (LTI) μετατρέπεται σε οιονεί μετοχές της Deutsche Telekom AG (DT) (phantom DT's shares) με βάση την τιμή της μετοχής της DT στο σύστημα συναλλαγών XETRA (Βασικός Αριθμός).

Ο Βασικός Αριθμός των οιονεί μετοχών συνδέεται με τέσσερις ισοβαρείς παραμέτρους επιτυχίας της DT ή / και του Group DT. Οι στόχοι των παραμέτρων επιτυχίας καθορίζονται κατά την έναρξη της 4ετούς περιόδου και για κάθε ενδιάμεσο διάστημα (έτος) θα καθορίζεται και ο αντίστοιχος στόχος (ετησίως). Οι παράμετροι επιτυχίας θα έχουν επίπεδα επίτευξης (target achievement corridors) μεταξύ 0 τοις εκατό και 150 τοις εκατό. Ο Βασικός Αριθμός οιονεί μετοχών που αποδίδονται στον Chief Officer Χρηματοοικονομικών Θεμάτων Ομίλου ΟΤΕ αντιστοιχεί σε επίπεδο επίτευξης στόχων 100 τοις εκατό. Το ετήσιο επίπεδο επίτευξης στόχων θα καθορίζεται στο τέλος του κάθε έτους από την DT και θα εγκρίνεται από το Διοικητικό Συμβούλιο του ΟΤΕ. Αυτό το επίπεδο επίτευξης στόχου θα πολλαπλασιάζεται σε αναλογική βάση με το Βασικό Αριθμό οιονεί μετοχών που χορηγούνται στον Chief Officer Χρηματοοικονομικών Θεμάτων Ομίλου ΟΤΕ (25 τοις εκατό επί του Βασικού Αριθμού ετησίως). Ο αριθμός των οιονεί μετοχών που θα προκύπτει με τη μέθοδο αυτή (ετησίως) θα καθίσταται οριστικός για τον Chief Officer Χρηματοοικονομικών Θεμάτων Ομίλου ΟΤΕ, ως το δεσμευτικό αποτέλεσμα για το συγκεκριμένο έτος ("Ετήσιο Αποτέλεσμα").

Στη λήξη του εκάστοτε συνολικού 4ετούς προγράμματος, τα τέσσερα δεσμευτικά Ετήσια Αποτελέσματα θα αθροίζονται. Οι οιονεί μετοχές λαμβάνουν επίσης μερίσματα, στην περίπτωση που καταβάλλονται μερίσματα στους μετόχους της DT. Ο προκύπτων τελικός αριθμός οιονεί μετοχών θα μετατρέπεται σε χρηματικό ποσό το οποίο θα καταβάλλεται στον Chief Officer Χρηματοοικονομικών Θεμάτων Ομίλου ΟΤΕ μέσω μισθοδοσίας. Η τιμή της μετοχής επί τη βάσει της οποίας θα γίνεται η μετατροπή, θα καθορίζεται με βάση συγκεκριμένη περίοδο αναφοράς.

Με βάση τα ανωτέρω:

- Το μακροχρόνιο (4-ετές) πρόγραμμα κινήτρων (LTI) που ξεκίνησε το 2016 και στο οποίο συμμετέχει ο Chief Officer Χρηματοοικονομικών Θεμάτων Ομίλου ΟΤΕ, ολοκληρώθηκε τον Δεκέμβριο 2019. Το χρηματικό ποσό που αντιστοιχεί στον τελικό αριθμό των οιονεί μετοχών για την τετραετή περίοδο 2016-2019 καταβλήθηκε στον Chief Officer Χρηματοοικονομικών Θεμάτων Ομίλου ΟΤΕ τον Ιούλιο του 2020 εφόσον προηγουμένως εγκρίθηκε από τα αρμόδια όργανα της Εταιρείας (Επιτροπή Αμοιβών & Ανθρώπινου Δυναμικού, Διοικητικό Συμβούλιο και Γενική Συνέλευση των μετόχων της Εταιρείας).
- Το μακροχρόνιο (4-ετές) πρόγραμμα κινήτρων (LTI) που ξεκίνησε το 2017 και στο οποίο συμμετέχει ο Chief Officer Χρηματοοικονομικών Θεμάτων Ομίλου ΟΤΕ, ολοκληρώθηκε τον Δεκέμβριο 2020. Το χρηματικό ποσό που αντιστοιχεί στον τελικό αριθμό των οιονεί μετοχών για την τετραετή περίοδο 2017-2020 θα καταβληθεί στον Chief Officer Χρηματοοικονομικών Θεμάτων Ομίλου ΟΤΕ εντός του 2021, εφόσον προηγουμένως εγκριθεί από τα αρμόδια όργανα της Εταιρείας (Επιτροπή Αμοιβών & Ανθρώπινου Δυναμικού, Διοικητικό Συμβούλιο και Γενική Συνέλευση των μετόχων της Εταιρείας).
- Αντίστοιχα, έχουν ξεκινήσει μακροχρόνια (4-ετή) προγράμματα κινήτρων (LTI) τα έτη 2018, 2019 και 2020 στα οποία συμμετέχει ο Chief Officer Χρηματοοικονομικών Θεμάτων Ομίλου ΟΤΕ, τα οποία θα ολοκληρωθούν τον Δεκέμβριο 2021, 2022 και 2023, αντίστοιχα, το δε μεταβλητό ποσό που θα προκύψει από αυτά θα καταβληθεί εντός των ετών 2022, 2023 και 2024, αντίστοιχα, μετά από την έγκριση των αρμοδίων εταιρικών οργάνων.

A2. Με απόφαση του Διοικητικού Συμβουλίου της Εταιρείας της 7 Νοεμβρίου 2018 καθώς και της έκτακτης Γενικής Συνέλευσης των μετόχων της Εταιρείας της 19 Δεκεμβρίου 2018 (δεδομένου ότι αποτελούσε προσάρτημα της τροποποίησης της σύμβασης του Διευθύνοντος Συμβούλου), εγκρίθηκαν οι τροποποιημένοι όροι και προϋποθέσεις του Μακροχρόνιου Προγράμματος Κινήτρων (LTI) για το έτος 2019 και εφεξής, οι οποίοι μεταξύ άλλων, προβλέπουν την αποσύνδεση της δυνατότητας συμμετοχής των στελεχών από το αποτέλεσμα της ατομικής αξιολόγησης της απόδοσης τους για το προηγούμενο έτος και τη σύνδεσή της εφεξής μόνο με το επίπεδο επίτευξης των συλλογικών (ή κοινών) στόχων και τη Διοικητική Ομάδα των Στελεχών.

B. Πρόγραμμα Αντιστοίχισης Μετοχών

B1. Το Πρόγραμμα Αντιστοίχισης Μετοχών (SMP) στο οποίο συμμετέχει ο Chief Officer Χρηματοοικονομικών Θεμάτων Ομίλου ΟΤΕ από την 1 Ιανουαρίου 2015 είναι ένα μακροπρόθεσμο (τετραετές) πρόγραμμα βασισμένο σε μετοχές της DT. Το Πρόγραμμα SMP είναι ένα εργαλείο αμοιβών που εφαρμόζεται παγκοσμίως σε επίπεδο Ομίλου DT. Στόχος του Προγράμματος είναι η ενίσχυση της διάθεσης για ανάληψη επιχειρηματικής ευθύνης των στελεχών, και ως εκ τούτου, η αύξηση της αξίας του Ομίλου σε μεσομακροπρόθεσμο ορίζοντα.

Στο πλαίσιο αυτό, ο Chief Officer Χρηματοοικονομικών Θεμάτων Ομίλου ΟΤΕ δικαιούται να συμμετάσχει στο Πρόγραμμα Αντιστοίχισης Μετοχών, το οποίο αποτελεί οικειοθελή παροχή και η συμμετοχή σε αυτό είναι εθελοντική, εφόσον το αποτέλεσμα της αξιολόγησης της ετήσιας ατομικής απόδοσης του για το προηγούμενο έτος είναι επιπέδου 3, 4 ή 5, σύμφωνα με τη Διαδικασία Αξιολόγησης της Απόδοσης. Ο Chief Officer Χρηματοοικονομικών Θεμάτων Ομίλου ΟΤΕ αναλαμβάνει την υποχρέωση να επενδύσει σε μετοχές της DTAG, ποσό που αντιστοιχεί σε ποσοστό κατ' ελάχιστο 10% και κατά μέγιστο στο ένα τρίτο (33,33%) του ως άνω αναφερόμενου μικτού ποσού Βραχυπρόθεσμου Κινήτρου που θα του έχει τυχόν καταβληθεί για το έτος 2014 (Εθελοντική Ιδιωτική Επένδυση). Η Ιδιωτική Επένδυση υπολογίζεται βάσει του μικτού ποσού του Ετήσιου Βραχυπρόθεσμου Κινήτρου που πραγματικά καταβλήθηκε στον Εργαζόμενο για το προηγούμενο έτος και υλοποιείται από το καθαρό ποσό που του καταβλήθηκε, το οποίο, όταν είναι απαραίτητο, στρογγυλοποιείται προς τα πάνω για την αγορά ακέραιου πλήθους μετοχών DTAG.

Ο Chief Officer Χρηματοοικονομικών Θεμάτων Ομίλου ΟΤΕ υποχρεούται να μη ρευστοποιήσει, πωλήσει, διαθέσει κλπ. τις ως άνω μετοχές για τέσσερα (4) έτη από την αγορά τους (Κλειστή Περίοδος). Στο τέλος της Κλειστής Περιόδου, θα λαμβάνει δωρεάν μετοχές της DTAG με σχέση 1 δωρεάν μετοχή προς 1 (1:1) ή προς 2 (1:2) ή προς 3 (1:3) μετοχές της DTAG που απέκτησε στο πλαίσιο της Εθελοντικής του Ιδιωτικής Επένδυσης, αναλόγως της ατομικής απόδοσης του (επίπεδο «5», «4» ή «3» αντίστοιχα). Τα ανωτέρω ισχύουν για τα μακροχρόνια (4-ετή) Προγράμματα Αντιστοίχισης Μετοχών (SMP) που ξεκίνησαν τα έτη 2015 έως και 2018 και στα οποία ο Chief Officer Χρηματοοικονομικών Θεμάτων Ομίλου ΟΤΕ συμμετείχε.

Με βάση τα ανωτέρω:

- Το Πρόγραμμα Αντιστοίχισης Μετοχών που ξεκίνησε το 2016 και στο οποίο συμμετείχε ο Chief Officer Χρηματοοικονομικών Θεμάτων Ομίλου ΟΤΕ, ολοκληρώθηκε τον Ιούνιο 2020. Οι δωρεάν μετοχές DT που αντιστοιχούν στον αριθμό μετοχών της επένδυσης για την τετραετή περίοδο 2016-2019 αποδόθηκαν στον Chief Officer Χρηματοοικονομικών Θεμάτων Ομίλου ΟΤΕ τον Ιούλιο του 2020, εφόσον προηγουμένως εγκρίθηκαν από τα αρμόδια όργανα της Εταιρείας.
- Για τα έτη 2017 και 2018, στο πλαίσιο των αντίστοιχων Προγραμμάτων Αντιστοίχισης Μετοχών που ξεκίνησαν τα έτη αυτά, ο Chief Officer Χρηματοοικονομικών Θεμάτων Ομίλου ΟΤΕ επένδυσε σε μετοχές της DT, μέρος του μικτού Ετήσιου Βραχυπρόθεσμου Κινήτρου Απόδοσης, στο πλαίσιο της εθελοντικής ιδιωτικής επένδυσης σύμφωνα με τους όρους των εκάστοτε προγραμμάτων. Στο τέλος της εκάστοτε Κλειστής Περιόδου, ο Chief Officer Χρηματοοικονομικών Θεμάτων Ομίλου ΟΤΕ θα λάβει δωρεάν μία επιπλέον μετοχή DT για κάθε μετοχή που απέκτησε.

B2. Με απόφαση του Διοικητικού Συμβουλίου της Εταιρείας της 7 Νοεμβρίου 2018 καθώς και της έκτακτης Γενικής Συνέλευσης των μετόχων της Εταιρείας της 19 Δεκεμβρίου 2018 (δεδομένου ότι αποτελούσε προσάρτημα της τροποποίησης της σύμβασης του Διευθύνοντος Συμβούλου), εγκρίθηκαν οι τροποποιημένοι όροι και προϋποθέσεις του Προγράμματος Αντιστοίχισης Μετοχών (SMP) για το έτος 2019 και εφεξής, οι οποίοι μεταξύ άλλων, προβλέπουν (1) την αποσύνδεση της δυνατότητας συμμετοχής των στελεχών από το αποτέλεσμα της ατομικής αξιολόγησης της απόδοσης τους για το προηγούμενο έτος και τη σύνδεσή της εφεξής μόνο με βάση την ένταξη των στελεχών στις Διοικητικές Ομάδες MG1-MG3, (2) την αλλαγή του ύψους της Προσωπικής Επένδυσης που ανέρχεται πλέον από το ένα δέκατο (10%) (ελάχιστο ποσό) μέχρι το μισό (50%) (μέγιστο ποσό) του ποσού του Βραχυπρόθεσμου Κινήτρου Επίτευξης Στόχων (on target Short-Term Incentive – on target STI) του προηγούμενου έτους, και (3) τροποποιείται η Αναλογία Αντιστοίχισης δωρεάν μετοχών για τις μετοχές που αποκτήθηκαν στο πλαίσιο της Προσωπικής Επένδυσης, η οποία συνδέεται πλέον μόνο με τη Διοικητική Ομάδα των Στελεχών. Για τον Chief Officer Χρηματοοικονομικών Θεμάτων Ομίλου ΟΤΕ η Αναλογία Αντιστοίχισης δωρεάν μετοχών για τις μετοχές που αποκτήθηκαν στο πλαίσιο της Προσωπικής Επένδυσης, έχει πλέον καθοριστεί σε 1 : 1 (μία προς μία).

Γ. Spot Bonus

Τον Δεκέμβριο 2017 εγκρίθηκε από το Διοικητικό Συμβούλιο της εταιρείας, η Πολιτική Απόδοσης Μεταβλητής Αμοιβής για εξαιρετική ατομική απόδοση (Spot Bonus), με ισχύ από το 2018 και εφεξής, με στόχο την αναγνώριση και επιβράβευση της εξαιρετικής ατομικής απόδοσης και των ιδιαίτερων επιτευγμάτων των στελεχών. Ο Chief Officer Χρηματοοικονομικών Θεμάτων Ομίλου ΟΤΕ συμπεριλαμβάνεται στους δικαιούμενους συμμετοχής στο πρόγραμμα αυτό. Για το έτος 2020 δεν υποβλήθηκαν προτάσεις για την καταβολή Μεταβλητής Αμοιβής για εξαιρετική ατομική απόδοση (Spot Bonus) σε στελέχη της Διοικητικής Μονάδας (MG1) στην οποία ανήκει ο Chief Officer Χρηματοοικονομικών Θεμάτων Ομίλου ΟΤΕ.

Δ. Repeated Performance Incentive

Με απόφαση του Διοικητικού Συμβουλίου της Εταιρείας την 7 Νοεμβρίου 2018, εγκρίθηκε το νέο πρόγραμμα «Κίνητρο Επαναλαμβανόμενης Απόδοσης» (“Repeated Performance Incentive” – “RPI”), ένα πλάνο 4ετούς διάρκειας που έρχεται να επιβραβεύσει, την επαναλαμβανόμενη, εξαιρετική συλλογική απόδοση, η οποία μετράται με την υπεραπόδοση συγκεκριμένου Δείκτη, του «EBITDA unadjusted». Ο Chief Officer Χρηματοοικονομικών Θεμάτων Ομίλου ΟΤΕ συμπεριλαμβάνεται στους δικαιούμενους συμμετοχής στο πρόγραμμα αυτό, η (τετραετής) διάρκεια του οποίου αρχίζει το 2018 (που λειτουργεί ως έτος απόκτησης του δικαιώματος συμμετοχής για το πρόγραμμα 2018-2021) και λήγει το 2021.

Για το έτος 2019, το Κίνητρο Επαναλαμβανόμενης Απόδοσης έχει εγκριθεί από τα αρμόδια όργανα της Εταιρείας εντός του 2020 (Επιτροπή Αμοιβών & Ανθρώπινου Δυναμικού, Διοικητικό Συμβούλιο και Γενική Συνέλευση των μετόχων της Εταιρείας) και θα καταβληθεί στον Chief Officer Χρηματοοικονομικών Θεμάτων Ομίλου ΟΤΕ εντός του 2021.

Ε. Το Διοικητικό Συμβούλιο της ΟΤΕ Α.Ε. ενέκρινε κατά την υπ' αριθμ. 3129/18.12.2020 (Θ. 7ο) συνεδρίασή του, την καταβολή έκτακτης επιβράβευσης (ως Project Bonus), η οποία συνδέεται αποκλειστικά με τη διαδικασία πώλησης της Telekom Romania (TKR), σε Διευθυντικά και λοιπά στελέχη από τις εταιρείες ΟΤΕ Α.Ε. και COSMOTE Α.Ε. στην Ελλάδα, τα οποία θα έχουν συμβάλει σημαντικά στην ολοκλήρωση του έργου της πώλησης της TKR, με την ολοκλήρωση της διαδικασίας πώλησης της TKR, βάσει του βαθμού επίτευξης των συγκεκριμένων παραμέτρων επιτυχίας και αναλόγως συγκεκριμένης κατηγοριοποίησης των συμμετεχόντων. Ο Chief Officer Χρηματοοικονομικών Θεμάτων Ομίλου ΟΤΕ συμπεριλαμβάνεται στους δικαιούχους - στελέχη της ΟΤΕ Α.Ε. και της COSMOTE Α.Ε. στην Ελλάδα. Η σχετική έκτακτη επιβράβευση θα καταβληθεί στον Chief Officer Χρηματοοικονομικών Θεμάτων Ομίλου ΟΤΕ με την ολοκλήρωση της διαδικασίας πώλησης της TKR, εφόσον προηγουμένως οριστικοποιηθούν από την Επιτροπή Αμοιβών και Ανθρώπινου Δυναμικού της Εταιρείας τα τελικά ποσοστά επίτευξης των παραμέτρων επιτυχίας που συνδέονται με το Project Bonus και ληφθούν οι απαιτούμενες εγκρίσεις από τα αρμόδια όργανα της Εταιρείας.

ΣΤ. Στην Τακτική Γενική Συνέλευση των Μετόχων που θα λάβει χώρα εντός του 2021 για την έγκριση των αποτελεσμάτων της χρήσης 2020, θα υποβληθεί η Έκθεση Αποδοχών των μελών του Διοικητικού Συμβουλίου για τις καταβληθείσες εντός της χρήσης 2020 αποδοχές, σύμφωνα με το άρθρο 112 του Νόμου 4548/2018 και την Πολιτική Αποδοχών.

1.10. (I) Στον «Κώδικα Δεοντολογίας Ομίλου ΟΤΕ» και στον «Εσωτερικό Κανονισμό Λειτουργίας» του ΟΤΕ προβλέπεται ότι τα μέλη του Διοικητικού Συμβουλίου (καθώς και οι εργαζόμενοι της Εταιρείας), πρέπει να αποφεύγουν κάθε πράξη η οποία μπορεί να επιφέρει σύγκρουση των προσωπικών τους συμφερόντων - ή των συμφερόντων των προσώπων με στενό δεσμό με τα ανωτέρω πρόσωπα - με αυτών της Εταιρείας ή των συνδεδεμένων εταιρειών. Ειδικότερα, μεταξύ άλλων, προβλέπεται ότι:

- Οι εργαζόμενοι και τα μέλη του Διοικητικού Συμβουλίου δεν επιτρέπεται να διατηρούν άμεσα ή έμμεσα σημαντικό οικονομικό συμφέρον (όπως προσδιορίζεται στον «Εσωτερικό Κανονισμό Λειτουργίας», κάθε φορά) με προμηθευτή, πελάτη, ανταγωνιστή ή άλλη εταιρεία, εάν αυτό μπορεί να επηρεάσει τις επιχειρησιακές τους αποφάσεις.
- Οι εργαζόμενοι και τα μέλη του Διοικητικού Συμβουλίου δεν πρέπει να δεχθούν ή να επιτρέψουν σε πρόσωπα με τα οποία έχουν στενό δεσμό να δεχθούν χρήματα, δώρα, δάνεια, ψυχαγωγία ή ευνοϊκή μεταχείριση από οποιονδήποτε συνεργάζεται επιχειρησιακά ή ανταγωνίζεται την Εταιρεία, εκτός κι αν η αποδοχή κρίνεται κοινωνικά αποδεκτή και επιτρέπεται από τις διατάξεις της «Πολιτικής περί Αποδοχής και Προσφοράς Ωφελημάτων Ομίλου ΟΤΕ».

Προς τον σκοπό αυτό, οι εργαζόμενοι και τα μέλη του Διοικητικού Συμβουλίου της Εταιρείας και του Ομίλου (σύμφωνα με τον Ν. 4548/2018, άρθρο 97) υποβάλλουν, σε ετήσια βάση, τις Δηλώσεις Κανονιστικής Συμμόρφωσης (ήτοι α. την Ετήσια Δήλωση Κανονιστικής Συμμόρφωσης, με την οποία δηλώνουν ότι έλαβαν γνώση και αποδέχονται όλες τις Πολιτικές Κανονιστικής Συμμόρφωσης της Εταιρείας, και β. τη Δήλωση περί Σύγκρουσης Συμφερόντων). Επίσης, τα μέλη του Διοικητικού Συμβουλίου καθώς και τα ανώτερα στελέχη οικονομικών υπηρεσιών της Εταιρείας και του Ομίλου, σε ετήσια βάση, υποβάλλουν Δηλώσεις αναφορικά με τη γνώση και την εφαρμογή του ισχύοντος Κώδικα Δεοντολογίας για τα Ανώτερα Στελέχη Οικονομικών Υπηρεσιών Ομίλου ΟΤΕ.

Σε συνδυασμό με τα παραπάνω, υπάρχουν σχετικές διατάξεις στον «Εσωτερικό Κανονισμό Λειτουργίας» της Εταιρείας, οι οποίες αφορούν στη διαδικασία παρακολούθησης α) των οικονομικών δραστηριοτήτων και συναλλαγών των μελών του Διοικητικού Συμβουλίου και προσώπων που ασκούν διευθυντικά καθήκοντα στην Εταιρεία, με βασικούς πελάτες ή προμηθευτές της, καθώς και β) των συναλλαγών τους (όπως, επίσης, και των συναλλαγών των προσώπων που έχουν στενό δεσμό με τα ανωτέρω πρόσωπα) που έχουν σχέση με μετοχές ή χρεωστικούς τίτλους της Εταιρείας ή συνδεδεμένων με αυτήν εταιρειών ή με παράγωγα ή με άλλα χρηματοπιστωτικά μέσα που είναι συνδεδεμένα με αυτά, σύμφωνα με τις διατάξεις του Νόμου 3016/2002 και του Κανονισμού 596/2014 του Ευρωπαϊκού Κοινοβουλίου και του Συμβουλίου.

Αναφορικά με τις συναλλαγές με συνδεδεμένα μέρη, έχει υιοθετηθεί από το Διοικητικό Συμβούλιο της Εταιρείας και ισχύει ο «Κανονισμός Τεκμηρίωσης Τιμών Ενδοομιλικών Συναλλαγών Ομίλου ΟΤΕ» (Transfer Pricing), ο οποίος ορίζει τις απαιτούμενες εσωτερικές διαδικασίες για την εφαρμογή και τήρηση των κανόνων τιμολόγησης και τεκμηρίωσης των ενδοομιλικών συναλλαγών των εταιρειών του Ομίλου ΟΤΕ και των συνδεδεμένων με αυτές εταιρειών. Ο Κανονισμός θέτει το πλαίσιο των διαδικασιών που θα ακολουθούνται και η συμμόρφωση με αυτόν υπόκειται σε εσωτερικούς και εξωτερικούς ελέγχους. Υπεύθυνες για την εφαρμογή του Κανονισμού είναι οι αρμόδιες υπηρεσίες για τα φορολογικά θέματα και οι αρμόδιες υπηρεσίες για την κατάρτιση συμβάσεων με συνδεδεμένες εταιρείες. Μέσα στο πλαίσιο της ισχύουσας νομοθεσίας, οι εταιρείες του Ομίλου ΟΤΕ, μέσω των καταστατικών τους οργάνων, υιοθετούν τον Κανονισμό αυτό, προκειμένου να ακολουθείται η ίδια διαδικασία τεκμηρίωσης και να διευκολύνεται η συμμόρφωση.

Επίσης, υπάρχουν σχετικές προβλέψεις στις Πολιτικές που εφαρμόζονται στο πλαίσιο λειτουργίας του ενιαίου Συστήματος Διαχείρισης Κανονιστικής Συμμόρφωσης για τον Όμιλο ΟΤΕ, μεταξύ των οποίων η «Πολιτική περί Αποδοχής και Προσφοράς Ωφελημάτων Ομίλου ΟΤΕ» και η «Πολιτική περί Μη Κατάχρησης Προνομιακών Πληροφοριών».

(II). Από 1 Ιανουαρίου 2019 ο Νόμος 4548/2018 περιέχει συγκεκριμένες διατάξεις σχετικά με την υποχρέωση πίστης-συγκρούσεις συμφερόντων των μελών του Διοικητικού Συμβουλίου και κάθε προσώπου στο οποίο έχουν ανατεθεί από το Διοικητικό Συμβούλιο αρμοδιότητες (άρθρο 97) καθώς και σχετικά με τη διαφάνεια και εποπτεία των συναλλαγών με συνδεδεμένα μέρη (άρθρα 99-101). Στο πλαίσιο αυτό, έχει υιοθετηθεί από τον Όμιλο ΟΤΕ η «Πολιτική Σύναψης Συναλλαγών με Συνδεδεμένα Μέρη», η οποία περιγράφει τον τρόπο χειρισμού θεμάτων που άπτονται των συναλλαγών της Εταιρείας με Συνδεδεμένα Μέρη.

2. Επιτροπές του Διοικητικού Συμβουλίου – Σύνθεση – Αρμοδιότητες – Αποζημιώσεις μελών – Αξιολόγηση αποτελεσματικότητας
 Στην Εταιρεία έχουν συσταθεί και λειτουργούν τρεις Επιτροπές, που στελεχώνονται αποκλειστικά από μέλη του Διοικητικού Συμβουλίου. Αυτές είναι η Επιτροπή Ελέγχου, η Επιτροπή Αμοιβών και Ανθρώπινου Δυναμικού και η Επιτροπή Ανάδειξης Υποψηφιοτήτων Μελών του Διοικητικού Συμβουλίου (BoD Nomination Committee). Ειδικότερα:

2.1. Η Επιτροπή Ελέγχου, σύμφωνα με το άρθρο 44 του Νόμου 4449/2017 (ΦΕΚ Α 7/24.01.2017, «Υποχρεωτικός έλεγχος των ετήσιων και των ενοποιημένων χρηματοοικονομικών καταστάσεων, δημόσια εποπτεία επί του ελεγκτικού έργου και λοιπές διατάξεις»), όπως ισχύει, και την απόφαση της 68^{ης} Τακτικής Γενικής Συνέλευσης των μετόχων της 24 Ιουνίου 2020, αποτελεί επιτροπή του Διοικητικού Συμβουλίου, αποτελούμενη μόνο από μέλη του Διοικητικού Συμβουλίου, η δε θητεία των μελών της είναι ίδια με τη θητεία τους ως μέλη του Διοικητικού Συμβουλίου. Η Επιτροπή Ελέγχου είναι 3μελής, αποτελούμενη από δύο (2) Ανεξάρτητα μέλη του Διοικητικού Συμβουλίου σύμφωνα με το Ν. 3016/2002, συμπεριλαμβανομένου του Προέδρου της εν λόγω Επιτροπής, και ένα (1) Μη εκτελεστικό μέλος του Διοικητικού Συμβουλίου. Τα μέλη της Επιτροπής Ελέγχου διαθέτουν στο σύνολό τους επαρκή γνώση στον τομέα των ηλεκτρονικών επικοινωνιών, στον οποίο κυρίως δραστηριοποιείται η Εταιρεία, ενώ ένα τουλάχιστον μέλος, που διαθέτει επίσης επαρκή γνώση και εμπειρία στη λογιστική / ελεγκτική, παρίσταται πάντοτε στις συνεδριάσεις της Επιτροπής που αφορούν στην έγκριση των οικονομικών καταστάσεων.

Η σύνθεση της Επιτροπής Ελέγχου κατά τη χρήση 2020 είχε ως εξής:

- Μέχρι 24/6/2020: κ.κ. Eelco Blok (Πρόεδρος της Επιτροπής - Αντιπρόεδρος ΔΣ, Ανεξάρτητο μη εκτελεστικό Μέλος), Ανδρέας Ψαθάς (Μέλος της Επιτροπής - Ανεξάρτητο μη εκτελεστικό Μέλος ΔΣ) και Βασίλειος Βασσάλος (Μέλος της Επιτροπής - Μη εκτελεστικό μέλος ΔΣ).
- Από 1/7/2020: κ.κ. Eelco Blok (Πρόεδρος της Επιτροπής - Αντιπρόεδρος ΔΣ, Ανεξάρτητο μη εκτελεστικό Μέλος), Βασίλειος Βασσάλος (Μέλος της Επιτροπής - Μη εκτελεστικό μέλος ΔΣ) και Δημήτριος Γεωργούτσος (Μέλος της Επιτροπής- Ανεξάρτητο μη εκτελεστικό Μέλος ΔΣ).

Για τη χρήση 2020 η 68η Τακτική Γενική Συνέλευση των μετόχων της Εταιρείας την 24 Ιουνίου 2020 αποφάσισε να μην υπάρξει μεταβολή στην αποζημίωση του Προέδρου και των μελών της Επιτροπής Ελέγχου για τη συμμετοχή τους στις συνεδριάσεις αυτής σε σχέση με όσα ίσχυαν για τη χρήση 2019, ήτοι να ισχύουν τα εξής:

- α) Πρόεδρος : Ευρώ 2.700 μεικτά ανά συνεδρίαση.
 β) Μέλη : Ευρώ 2.200 μεικτά ανά συνεδρίαση.

Τα μεικτά ποσά που αναφέρονται ανωτέρω:

- i) Να υπόκεινται στις νόμιμες κρατήσεις (φόρος, ειδική εισφορά αλληλεγγύης, εισφορές κοινωνικής ασφάλισης), όπως εκάστοτε προβλέπονται στο νόμο και με βάση το εκάστοτε ισχύον πλαφόν για τον υπολογισμό τους.
 ii) Να μην μεταβάλλονται σε περίπτωση αλλαγής στη φορολογική νομοθεσία ή /και στη νομοθεσία για την κοινωνική ασφάλιση. Σε αυτή την περίπτωση, μπορεί να αλλάξει, αναλόγως, το καθαρό προς καταβολή ποσό.

Η Επιτροπή Ελέγχου, σύμφωνα με τον Κανονισμό Λειτουργίας της⁴ συνεδριάζει τουλάχιστον τέσσερις (4) φορές το χρόνο.

Οι συμμετοχές του Προέδρου και των μελών της Επιτροπής Ελέγχου κατά τη χρήση 2020 στις συνεδριάσεις της Επιτροπής, που ήταν συνολικά δεκαεπτά (17), εμφανίζονται στον παρακάτω πίνακα:

ΟΝΟΜΑΤΕΠΩΝΥΜΟ	ΑΡΙΘΜΟΣ ΣΥΝΕΔΡΙΑΣΕΩΝ ΠΟΥ ΠΡΑΓΜΑΤΟΠΟΙΗΘΗΚΑΝ ΚΑΤΑ ΤΗ ΔΙΑΡΚΕΙΑ ΤΗΣ ΘΗΤΕΙΑΣ ΤΟΥ	ΑΡΙΘΜΟΣ ΣΥΝΕΔΡΙΑΣΕΩΝ ΠΟΥ ΣΥΜΜΕΤΕΙΧΕ	ΑΡΙΘΜΟΣ ΣΥΝΕΔΡΙΑΣΕΩΝ ΠΟΥ ΕΚΠΡΟΣΩΠΗΘΗΚΕ
Eelco Blok	17	17	-
Βασίλειος Βασσάλος	17	17	-
Δημήτριος Γεωργούτσος	9	9	-
Ανδρέας Ψαθάς	8	8	-

Το πλαίσιο λειτουργίας της Επιτροπής Ελέγχου προσδιορίζεται από τον Κανονισμό Λειτουργίας της Επιτροπής Ελέγχου, ο οποίος έχει εγκριθεί από το Διοικητικό Συμβούλιο και τροποποιείται από το Διοικητικό Συμβούλιο οποτεδήποτε μετά από εισήγηση της Επιτροπής Ελέγχου.

Συνοπτικά, το έργο της είναι η παροχή κάθε βοήθειας προς το Διοικητικό Συμβούλιο της Εταιρείας κατά την ενάσκηση των εποπτικών αρμοδιοτήτων του και την εκπλήρωση των υποχρεώσεών του έναντι των μετόχων, της επενδυτικής κοινότητας και τρίτων, ιδιαιτέρως όσον αφορά στη διαδικασία υποβολής χρηματοοικονομικών αναφορών (financial reporting process).

Η Επιτροπή Ελέγχου κατά το έτος 2020 χειρίστηκε θέματα, τα κυριότερα από τα οποία κατηγοριοποιούνται ως εξής:

⁴https://www.cosmote.gr/otegroup_company/about_us/otegroup/corporate_governance/investor_relations/Audit_Committee_Regulation_Nov18_GR.pdf

- Παρακολούθηση και αξιολόγηση της επάρκειας, αποδοτικότητας και αποτελεσματικότητας των πολιτικών, διαδικασιών και των δικλίδων ασφαλείας αναφορικά με το σύστημα εσωτερικού ελέγχου και με την εκτίμηση και τη διαχείριση κινδύνων σε σχέση με τη χρηματοοικονομική πληροφόρηση
- Έγκριση και παρακολούθηση των δραστηριοτήτων της μονάδας Εσωτερικού Ελέγχου
- Έγκριση και παρακολούθηση των δραστηριοτήτων της μονάδας Κανονιστικής Συμμόρφωσης, Εταιρικών Κινδύνων και Ασφάλισης
- Παρακολούθηση και αξιολόγηση της διαδικασίας σύνταξης της χρηματοοικονομικής πληροφόρησης και του έργου των ορκωτών ελεγκτών λογιστών
- Αξιολόγηση των Χρηματοοικονομικών Καταστάσεων ως προς την πληρότητα και τη συνέπειά τους
- Διασφάλιση της ανεξαρτησίας των ορκωτών ελεγκτών λογιστών, ως προς την ανάληψη παροχής υπηρεσιών σε εταιρείες του Ομίλου ΟΤΕ και έγκριση του προϋπολογισμού των σχετικών αμοιβών των ορκωτών ελεγκτών λογιστών για τη χρήση 2020
- Υποβολή σύστασης / πρότασης από την Επιτροπή Ελέγχου προς το Διοικητικό Συμβούλιο για την επιλογή ελεγκτικής εταιρείας για τον υποχρεωτικό έλεγχο των χρηματοοικονομικών καταστάσεων της χρήσης 2020
- Επιβεβαίωση κατά πόσον πληρούνται οι προϋποθέσεις για την αξιολόγηση σκοπούμενων συναλλαγών της Εταιρείας με συνδεδεμένα μέρη ως τρεχουσών, με βάση τα στοιχεία που παρέχονται στην Επιτροπή από τις αρμόδιες επιχειρησιακές μονάδες, οι οποίες και έχουν την ευθύνη για την πλήρη και ακριβή πληροφόρηση της Επιτροπής
- Έγκριση και παρακολούθηση των δραστηριοτήτων της Υπεύθυνης Ομίλου ΟΤΕ για την Προστασία των Προσωπικών Δεδομένων
- Ενημέρωση του Διοικητικού Συμβουλίου και υποβολή προτάσεων για θέματα της αρμοδιότητάς της

Επίσης, στο ως άνω πλαίσιο, κατά το έτος 2020, επισκοπήθηκαν και αξιολογήθηκαν από την Επιτροπή Ελέγχου ως προς την πληρότητα, ορθότητα και ακρίβειά τους οι περιοδικές Αναφορές Κανονιστικής Συμμόρφωσης Ομίλου ΟΤΕ –στις οποίες περιλαμβάνεται, μεταξύ άλλων, πληροφόρηση σχετικά με τη διαχείριση παραπόνων και καταγγελιών και τα αποτελέσματα αυτής- και Αναφορές Διαχείρισης Εταιρικών Κινδύνων Ομίλου ΟΤΕ. Οι Αναφορές Κανονιστικής Συμμόρφωσης Ομίλου ΟΤΕ και οι Αναφορές Εταιρικών Κινδύνων Ομίλου ΟΤΕ υποβάλλονται καταρχάς στην Επιτροπή Κανονιστικής Συμμόρφωσης, Εταιρικών Κινδύνων & Εταιρικής Διακυβέρνησης Ομίλου ΟΤΕ, η οποία τις επισκοπεί και τις αξιολογεί και εν συνεχεία, οι Αναφορές υποβάλλονται στα αρμόδια εταιρικά όργανα, ήτοι στην Επιτροπή Ελέγχου και στο Διοικητικό Συμβούλιο.

Η Επιτροπή Ελέγχου έχει συχνή επικοινωνία με τον Εσωτερικό Έλεγχο στο πλαίσιο της εκτέλεσης των αρμοδιοτήτων της. Στο πλαίσιο αυτό, ο Επικεφαλής της μονάδας Εσωτερικού Ελέγχου, καλείται και μετέχει στις περισσότερες από τις συνεδριάσεις της Επιτροπής Ελέγχου, υποβάλλει στην Επιτροπή το ετήσιο πρόγραμμα ελέγχων καθώς και περιοδικές Αναφορές για την υλοποίησή του.

Η Επιτροπή Ελέγχου έχει επίσης συχνή επικοινωνία με την Υπεύθυνη Ομίλου ΟΤΕ για την Προστασία των Προσωπικών Δεδομένων. Στο πλαίσιο αυτό, η Υπεύθυνη Ομίλου ΟΤΕ για την Προστασία των Προσωπικών Δεδομένων καλείται και μετέχει σε συνεδριάσεις της Επιτροπής Ελέγχου, υποβάλλει στην Επιτροπή τα πλάνα δράσης της καθώς και περιοδικές Αναφορές για την υλοποίησή τους.

Για τη διασφάλιση της αντικειμενικότητας και της ανεξαρτησίας των ορκωτών ελεγκτών λογιστών, έργο που εμπίπτει στα καθήκοντα της Επιτροπής Ελέγχου σύμφωνα με το νόμο, έχει υιοθετηθεί με απόφαση του Διοικητικού Συμβουλίου η σχετική «Πολιτική Ανάθεσης Υπηρεσιών στους ορκωτούς ελεγκτές λογιστές», που διέπει τις διαδικασίες της Εταιρείας και όλων των εταιρειών του Ομίλου της στις οποίες η Εταιρεία ασκεί έλεγχο και ενοποιεί για την ανάθεση υπηρεσιών στους ορκωτούς ελεγκτές λογιστές σύμφωνα με το νόμο. Ειδικότερα, στην Πολιτική αυτή αναφέρονται ιδίως οι μη ελεγκτικές υπηρεσίες που επιτρέπεται να παρέχονται από τους ορκωτούς ελεγκτές λογιστές, αυτές που δεν επιτρέπεται να παρέχονται, η συγκεκριμένη διαδικασία ανάθεσης και έγκρισης για την παροχή των επιτρεπόμενων μη ελεγκτικών υπηρεσιών, τα όρια των σχετικών με αυτές αμοιβών, οι διαδικασίες ελέγχου τήρησης της Πολιτικής.

Οι ορκωτοί ελεγκτές λογιστές, επίσης, καλούνται και μετέχουν στις συνεδριάσεις της Επιτροπής Ελέγχου τόσο κατά τον σχεδιασμό του υποχρεωτικού ελέγχου και την υλοποίησή του όσο και όταν επισκοπούνται οι εξαμηνιαίες και οι ετήσιες Εταιρικές και Ενοποιημένες Χρηματοοικονομικές Καταστάσεις, μετέχουν δε και σε συνεδριάσεις της Επιτροπής Ελέγχου χωρίς την παρουσία μελών της Διοίκησης της Εταιρείας.

2.2. Η Επιτροπή Αμοιβών και Ανθρώπινου Δυναμικού ορίζεται από το Διοικητικό Συμβούλιο της Εταιρείας.

Η σύνθεση της Επιτροπής Αμοιβών και Ανθρώπινου Δυναμικού κατά τη χρήση 2020 είχε ως εξής:

κ. Eelco Blok (Πρόεδρος της Επιτροπής - Αντιπρόεδρος ΔΣ, Ανεξάρτητο μη εκτελεστικό Μέλος του ΔΣ), κ. Srinivasan Gopalan (Μέλος της Επιτροπής - Μη εκτελεστικό Μέλος του Δ.Σ.) και κα. Kyra Orth (Μέλος της Επιτροπής - Μη εκτελεστικό Μέλος του Δ.Σ.).

Σημειώνεται ότι από 11 Ιανουαρίου 2021, ημερομηνία κατά την οποία παραιτήθηκε το μη εκτελεστικό μέλος ΔΣ και μέλος της Επιτροπής κ. Srinivasan Gopalan, η σύνθεση της Επιτροπής έχει ως εξής:

κ. Eelco Blok (Πρόεδρος της Επιτροπής - Αντιπρόεδρος ΔΣ, Ανεξάρτητο μη εκτελεστικό Μέλος του ΔΣ), κα Dominique Leroy (Μέλος της Επιτροπής - Μη εκτελεστικό Μέλος του Δ.Σ.) και κα. Kyra Orth (Μέλος της Επιτροπής - Μη εκτελεστικό Μέλος του Δ.Σ.).

Η Επιτροπή απαρτίζεται αποκλειστικά από Μη εκτελεστικά μέλη του Διοικητικού Συμβουλίου, εκ των οποίων το ένα (1) είναι Ανεξάρτητο, σύμφωνα με το άρθρο 4 του Ν. 3016/2002 όπως ισχύει, μη εκτελεστικό μέλος.

Για τη χρήση 2020 η 68η Τακτική Γενική Συνέλευση των μετόχων της Εταιρείας την 24 Ιουνίου 2020 αποφάσισε να μην υπάρξει μεταβολή στην αποζημίωση του Προέδρου και των μελών της Επιτροπής Αμοιβών & Ανθρώπινου Δυναμικού για τη συμμετοχή τους στις συνεδριάσεις αυτής σε σχέση με όσα ίσχυαν για τη χρήση 2019, ήτοι Ευρώ 1.100 μεικτά ανά συνεδρίαση.

Το μεικτό ποσό που αναφέρεται ανωτέρω:

- Να υπόκειται στις νόμιμες κρατήσεις (φόρος, ειδική εισφορά αλληλεγγύης, εισφορές κοινωνικής ασφάλισης), όπως εκάστοτε προβλέπονται στο νόμο και με βάση το εκάστοτε ισχύον πλαφόν για τον υπολογισμό τους.
- Να μην μεταβληθεί σε περίπτωση αλλαγής στη φορολογική νομοθεσία ή /και στη νομοθεσία για την κοινωνική ασφάλιση. Σε αυτή την περίπτωση, μπορεί να αλλάξει, αναλόγως, το καθαρό προς καταβολή ποσό.

Σύμφωνα με τον Κανονισμό Λειτουργίας της, η Επιτροπή συνεδριάζει τουλάχιστον δύο (2) φορές το χρόνο.

Οι συμμετοχές του Προέδρου και των μελών της Επιτροπής Αμοιβών και Ανθρώπινου Δυναμικού κατά τη χρήση 2020, στις συνεδριάσεις της Επιτροπής που ήταν συνολικά επτά (7), εμφανίζονται στον παρακάτω πίνακα:

ΟΝΟΜΑΤΕΠΩΝΥΜΟ	ΑΡΙΘΜΟΣ ΣΥΝΕΔΡΙΑΣΕΩΝ ΠΟΥ ΠΡΑΓΜΑΤΟΠΟΙΗΘΗΚΑΝ ΚΑΤΑ ΤΗ ΔΙΑΡΚΕΙΑ ΤΗΣ ΘΗΤΕΙΑΣ ΤΟΥ	ΑΡΙΘΜΟΣ ΣΥΝΕΔΡΙΑΣΕΩΝ ΠΟΥ ΣΥΜΜΕΤΕΙΧΕ	ΑΡΙΘΜΟΣ ΣΥΝΕΔΡΙΑΣΕΩΝ ΠΟΥ ΕΚΠΡΟΣΩΠΗΘΗΚΕ
Eelco Blok	7	7	-
Srinivasan Gopalan	7	7	-
Kyra Orth	7	7	-

Το πλαίσιο λειτουργίας της Επιτροπής Αμοιβών και Ανθρώπινου Δυναμικού προσδιορίζεται από τον Κανονισμό της, ο οποίος έχει εγκριθεί από το Διοικητικό Συμβούλιο, καθώς και από αποφάσεις του Διοικητικού Συμβουλίου.

Συνοπτικά στο πλαίσιο του έργου της, η Επιτροπή χειρίστηκε κατά το έτος 2020, μεταξύ άλλων, τα παρακάτω θέματα:

- Την επιλογή της στρατηγικής των αμοιβών, αποζημιώσεων για την Εταιρεία.
- Την έγκριση των σχεδίων πλαισίων αμοιβών, παροχών, αποζημιώσεων και σχεδίων για επιβράβευση εκπλήρωσης στόχων.
- Την πρόταση προς το Διοικητικό Συμβούλιο για τις αμοιβές και παροχές του Διευθύνοντος Συμβούλου.
- Στο πλαίσιο αυτό κατά το έτος 2020, η Επιτροπή Αμοιβών και Ανθρώπινου Δυναμικού εξέτασε και υπέβαλε προς το Διοικητικό Συμβούλιο προτάσεις, μεταξύ άλλων, για θέματα αμοιβών των εκτελεστικών μελών του Διοικητικού Συμβουλίου και για επιχειρησιακές πολιτικές συνδεδεμένες με αμοιβές.
- Επίσης υπέβαλε στο Διοικητικό Συμβούλιο την Πολιτική Αποδοχών του Άρθρου 110 του νόμου 4548/2018, η οποία εν συνεχεία υποβλήθηκε και εγκρίθηκε από την Τακτική Γενική Συνέλευση των Μετόχων την 24 Ιουνίου 2020, και εξέτασε την ετήσια Έκθεση Αποδοχών που το Διοικητικό Συμβούλιο εν συνεχεία υπέβαλε προς συζήτηση στην εν λόγω Τακτική Γενική Συνέλευση των Μετόχων σύμφωνα με το άρθρο 112 του νόμου 4548/2018.

2.3. Επιτροπή Ανάδειξης Υποψηφιοτήτων Μελών του Διοικητικού Συμβουλίου

Η Επιτροπή Ανάδειξης Υποψηφιοτήτων Μελών του Διοικητικού Συμβουλίου (BoD Nomination Committee) συστάθηκε τη 12 Ιουνίου 2019 με απόφαση του Διοικητικού Συμβουλίου της Εταιρείας με σκοπό την αποτελεσματική και διαφανή διαδικασία για την ανάδειξη υποψήφιων Ανεξάρτητων μη εκτελεστικών μελών του Διοικητικού Συμβουλίου.

Η Επιτροπή αποτελείται από τρία (3) μέλη του Διοικητικού Συμβουλίου, εκ των οποίων δύο (2) Μη εκτελεστικά μέλη και ένα (1) Ανεξάρτητο, κατά την έννοια του Ν. 3016/2002 όπως ισχύει, μη εκτελεστικό μέλος το οποίο και προεδρεύει της Επιτροπής.

Στις κύριες αρμοδιότητες της Επιτροπής Ανάδειξης Υποψηφιοτήτων Μελών του Διοικητικού Συμβουλίου σχετικά με την επιλογή Ανεξάρτητων μη εκτελεστικών μελών περιλαμβάνονται, μεταξύ άλλων:

- Ο καθορισμός κριτηρίων επιλογής των μελών του Διοικητικού Συμβουλίου, λαμβάνοντας υπόψη και την ανάγκη ποικιλομορφίας, περιλαμβανομένης της ισορροπίας μεταξύ των φύλων.
- Η περιοδική αξιολόγηση του μεγέθους και της σύνθεσης του Διοικητικού Συμβουλίου.
- Η αξιολόγηση της υφιστάμενης ισορροπίας προσόντων, γνώσεων, ικανοτήτων και εμπειρίας και με βάση αυτή την αξιολόγηση, η σαφής περιγραφή του ρόλου και των ικανοτήτων που απαιτούνται για την πλήρωση κενών θέσεων.
- Η διεκπεραίωση της διαδικασίας προσδιορισμού υποψηφίων.
- Η υποβολή προτάσεων στο Διοικητικό Συμβούλιο για την ανάδειξη των υποψήφιων μελών του με βάση τις εταιρικές διαδικασίες.

Η σύνθεση της Επιτροπής Ανάδειξης Υποψηφιοτήτων Μελών του Διοικητικού Συμβουλίου κατά τη χρήση 2020 είχε ως εξής:

κ. Eelco Blok (Πρόεδρος της Επιτροπής - Αντιπρόεδρος ΔΣ, Ανεξάρτητο μη εκτελεστικό Μέλος του ΔΣ), κ. Srinivasan Gopalan (Μέλος της Επιτροπής - Μη εκτελεστικό Μέλος του Δ.Σ.) και κα. Kyra Orth (Μέλος της Επιτροπής - Μη εκτελεστικό Μέλος του Δ.Σ.).

Σημειώνεται ότι από 11 Ιανουαρίου 2021, ημερομηνία κατά την οποία παραιτήθηκε το μη εκτελεστικό μέλος ΔΣ και μέλος της Επιτροπής κ. Srinivasan Gopalan, η σύνθεση της Επιτροπής έχει ως εξής:

κ. Eelco Blok (Πρόεδρος της Επιτροπής - Αντιπρόεδρος ΔΣ, Ανεξάρτητο μη εκτελεστικό Μέλος του ΔΣ), κα Dominique Leroy (Μέλος της Επιτροπής - Μη εκτελεστικό Μέλος του Δ.Σ.) και κα. Kyra Orth (Μέλος της Επιτροπής - Μη εκτελεστικό Μέλος του Δ.Σ.).

Οι συμμετοχές του Προέδρου και των μελών της Επιτροπής Ανάδειξης Υποψηφιοτήτων Μελών του Διοικητικού Συμβουλίου κατά τη χρήση 2020, στις συνεδριάσεις της Επιτροπής που συνολικά ήταν έξι (6), εμφανίζονται στον παρακάτω πίνακα:

ΟΝΟΜΑΤΕΠΩΝΥΜΟ	ΑΡΙΘΜΟΣ ΣΥΝΕΔΡΙΑΣΕΩΝ ΠΟΥ ΠΡΑΓΜΑΤΟΠΟΙΗΘΗΚΑΝ ΚΑΤΑ ΤΗ ΔΙΑΡΚΕΙΑ ΤΗΣ ΘΗΤΕΙΑΣ ΤΟΥ	ΑΡΙΘΜΟΣ ΣΥΝΕΔΡΙΑΣΕΩΝ ΠΟΥ ΣΥΜΜΕΤΕΙΧΕ	ΑΡΙΘΜΟΣ ΣΥΝΕΔΡΙΑΣΕΩΝ ΠΟΥ ΕΚΠΡΟΣΩΠΗΘΗΚΕ
Eelco Blok	6	6	-
Srinivasan Gopalan	6	6	-
Kyra Orth	6	6	-

Στο πλαίσιο του έργου της, η Επιτροπή χειρίστηκε κατά το έτος 2020 τα παρακάτω θέματα:

- Καθόρισε κριτήρια για την πλήρωση της θέσης Ανεξάρτητου μη εκτελεστικού μέλους του Διοικητικού Συμβουλίου & μέλους της Επιτροπής Ελέγχου. Περαιτέρω, πρότεινε προς το Διοικητικό Συμβούλιο υποψήφιο για την πλήρωση της θέσης Ανεξάρτητου μη εκτελεστικού μέλους του Διοικητικού Συμβουλίου & μέλους της Επιτροπής Ελέγχου, κατόπιν προεπιλογής βάσει των προκαθορισμένων κριτηρίων και αξιολόγησης και από ανεξάρτητο εξωτερικό σύμβουλο.
- Πρότεινε προς το Διοικητικό Συμβούλιο για τον προσωρινό ορισμό νέου Ανεξάρτητου μη εκτελεστικού μέλους του Διοικητικού Συμβουλίου και της Επιτροπής Ελέγχου, σύμφωνα με τα άρθρα 44 παρ. 1 του Ν. 4449/2017 και 4 του Ν. 3016/2002.
- Καθόρισε κριτήρια καταλληλότητας για τα Ανεξάρτητα μη εκτελεστικά μέλη του Διοικητικού Συμβουλίου της ΟΤΕ Α.Ε.

Αναφορικά με την αποζημίωση και τα έξοδα των μελών του Διοικητικού Συμβουλίου για τη συμμετοχή τους στις συνεδριάσεις της Επιτροπής Ανάδειξης Υποψηφιοτήτων Μελών του Διοικητικού Συμβουλίου η 68η Τακτική Γενική Συνέλευση των Μετόχων την 24^η Ιουνίου 2020 αποφάσισε να καταβάλλονται σε αυτά για τη χρήση 2020 τα ίδια ποσά με αυτά της Επιτροπής Αμοιβών & Ανθρώπινου Δυναμικού (ανωτέρω υπό 2.2.).

2.4. Η αποτελεσματικότητα των Επιτροπών του Διοικητικού Συμβουλίου (σύμφωνα με την από 12 Ιουνίου 2019 απόφαση του Διοικητικού Συμβουλίου) θα αξιολογείται τουλάχιστον κάθε δύο χρόνια από ανεξάρτητο όικο, στον οποίο θα ανατίθεται το εν λόγω έργο με απόφαση του Διοικητικού Συμβουλίου και σύμφωνα με διαδικασία που θα εγκρίνει το Διοικητικό Συμβούλιο. Επιπλέον αυτού, όσον αφορά στην Επιτροπή Ελέγχου και σύμφωνα με τον Κανονισμό Λειτουργίας της, τα μέλη της αξιολογούν τουλάχιστον κάθε δύο χρόνια την αποτελεσματικότητας της Επιτροπής και τα αποτελέσματα της αξιολόγησης συζητούνται στο Διοικητικό Συμβούλιο με σκοπό την αντιμετώπιση τυχόν διαπιστωμένων αδυναμιών.

3. Άλλα διοικητικά, διαχειριστικά ή εποπτικά όργανα ή επιτροπές

3.1 Συμβούλιο Διεύθυνσης Ομίλου ΟΤΕ

Με απόφαση του Προέδρου του Διοικητικού Συμβουλίου & Διευθύνοντος Συμβούλου της Εταιρείας έχει συσταθεί και λειτουργεί το Συμβούλιο Διεύθυνσης Ομίλου ΟΤΕ, το οποίο ως κύρια αποστολή έχει το συντονισμό και την εξασφάλιση της απαραίτητης συνοχής της λειτουργίας της Εταιρείας και των συνδεδεμένων με αυτήν εταιρειών, την επίλυση σημαντικών προβλημάτων της τρέχουσας διαχείρισης και την εξέταση και λήψη απόφασης επί κάθε άλλου θέματος που αναθέτει στο Συμβούλιο είτε το Διοικητικό Συμβούλιο είτε ο Διευθύνων Σύμβουλος της Εταιρείας. Το Συμβούλιο συνεδριάζει εβδομαδιαία, στις δε συνεδριάσεις του προεδρεύει ο Διευθύνων Σύμβουλος ή αναπληρωτής του τον οποίο ορίζει ο ίδιος με απόφασή του.

Στο Συμβούλιο συμμετέχουν, πλην του Διευθύνοντος Συμβούλου, τα εξής στελέχη: Νομική Σύμβουλος - Chief Officer Νομικών & Ρυθμιστικών Θεμάτων Ομίλου ΟΤΕ, Chief Officer Χρηματοοικονομικών Θεμάτων Ομίλου ΟΤΕ, Chief Officer Λειτουργιών & Συστημάτων Πληροφορικής Ομίλου ΟΤΕ, Chief Officer Ανθρώπινου Δυναμικού Ομίλου ΟΤΕ, Chief Officer Τεχνολογίας & Λειτουργιών Ομίλου ΟΤΕ, Chief Officer Στρατηγικής, Μετασχηματισμού & Παρόχων Ομίλου ΟΤΕ, Chief Marketing Officer Consumer Segment Ομίλου ΟΤΕ, Chief Commercial Officer Business Segment Ομίλου ΟΤΕ, Chief Customer Operations Officer Ομίλου ΟΤΕ, Executive Director Εταιρικής Επικοινωνίας Ομίλου ΟΤΕ, Executive Director B.U. COSMOTΕ TV και Executive Director Technical Service & Implementation Σταθερής & Κινητής.

Επίσης, στις συνεδριάσεις του Συμβουλίου Διεύθυνσης συμμετέχουν χωρίς δικαίωμα ψήφου, κατά περίπτωση, στελέχη του Ομίλου ή τρίτα πρόσωπα ανάλογα με το υπό συζήτηση θέμα και ύστερα από σχετική πρόσκληση του Προέδρου του Συμβουλίου. Το Συμβούλιο Διεύθυνσης λειτουργεί σύμφωνα με τις διατάξεις της απόφασης του Διευθύνοντος Συμβούλου για τη σύσταση και λειτουργία του.

3.2 Επιτροπή Κανονιστικής Συμμόρφωσης, Εταιρικών Κινδύνων και Εταιρικής Διακυβέρνησης Ομίλου ΟΤΕ

Με απόφαση του Προέδρου του Διοικητικού Συμβουλίου & Διευθύνοντος Συμβούλου έχει συσταθεί η Επιτροπή Κανονιστικής Συμμόρφωσης, Εταιρικών Κινδύνων και Εταιρικής Διακυβέρνησης Ομίλου ΟΤΕ, με κύρια αποστολή την υποστήριξη, τον έλεγχο και την παρακολούθηση της εφαρμογής των συστημάτων Διαχείρισης Κανονιστικής Συμμόρφωσης (CMS), Εταιρικών Κινδύνων (RMS) και θεμάτων Εταιρικής Διακυβέρνησης σε επίπεδο Ομίλου ΟΤΕ.

Η Επιτροπή υποστηρίζει τον Executive Director Κανονιστικής Συμμόρφωσης, Διαχείρισης Εταιρικών Κινδύνων & Ασφάλισης Ομίλου ΟΤΕ σε θέματα Κανονιστικής Συμμόρφωσης, Εταιρικών Κινδύνων, Εταιρικής Διακυβέρνησης και Ανθρωπίνων Δικαιωμάτων.

Ενδεικτικά, η Επιτροπή καθορίζει τα στρατηγικά ζητήματα που άπτονται της Εταιρικής Διακυβέρνησης, Κανονιστικής Συμμόρφωσης, Εταιρικών Κινδύνων και Ανθρωπίνων Δικαιωμάτων, παρακολουθώντας τις διεθνείς βέλτιστες πρακτικές, παρακολουθεί και επισκοπεί την υλοποίηση προγραμμάτων για την αποτελεσματική λειτουργία των CMS, RMS και Εταιρικής Διακυβέρνησης καθώς και την ανάπτυξη πλάνου ενεργειών (Action Plan) για τα θέματα Ανθρωπίνων Δικαιωμάτων, υποστηρίζει τις επιχειρησιακές μονάδες στην ανάλυση των κινδύνων τους και εξασφαλίζει την αποτελεσματική επικοινωνία των εργαζομένων και της Διοίκησης σχετικά με την υλοποίηση των Προγραμμάτων CMS και RMS. Επιπλέον, η Επιτροπή προτείνει τα κατάλληλα μέτρα/διαδικασίες και πολιτικές στα αρμόδια εταιρικά όργανα που πρέπει να ληφθούν επί των θεμάτων αρμοδιότητάς της και υποστηρίζει το σχεδιασμό της εκτέλεσης των μέτρων αυτών. Η Επιτροπή ελέγχει τις αναφορές και τα αποτελέσματα των διαδικασιών Κανονιστικής Συμμόρφωσης και Εταιρικών Κινδύνων, αξιολογεί την πληρότητα, ορθότητα και ακρίβεια των αναφορών που υποβάλλονται στα αρμόδια εταιρικά όργανα και υποβάλλει, κατά την κρίση της, ενημερώσεις/αναφορές στα αρμόδια εταιρικά όργανα για θέματα Κανονιστικής Συμμόρφωσης, Εταιρικών Κινδύνων, Εταιρικής Διακυβέρνησης και Ανθρωπίνων Δικαιωμάτων.

Την 31 Δεκεμβρίου 2020, μέλη της Επιτροπής είναι ο Executive Director Κανονιστικής Συμμόρφωσης, Διαχείρισης Εταιρικών Κινδύνων και Ασφάλισης Ομίλου ΟΤΕ (Πρόεδρος της Επιτροπής), ο Executive Director Εσωτερικού Ελέγχου Ομίλου ΟΤΕ, η Νομική Σύμβουλος-Chief Officer Νομικών και Ρυθμιστικών Θεμάτων Ομίλου ΟΤΕ, ο Chief Officer Χρηματοοικονομικών Θεμάτων Ομίλου ΟΤΕ, η Chief Officer Ανθρώπινου Δυναμικού Ομίλου ΟΤΕ, ο Executive Director Επιχειρησιακής Ασφάλειας και Συνέχειας Ομίλου ΟΤΕ, η Executive Director Εταιρικής Επικοινωνίας Ομίλου ΟΤΕ, και η Υπεύθυνη Προστασίας Προσωπικών Δεδομένων Ομίλου ΟΤΕ, ενώ προβλέπεται και η συμμετοχή μελών εκτάκτως αναλόγως του θέματος της ημερησίας διάταξης. Η Επιτροπή λειτουργεί σύμφωνα με τις διατάξεις της απόφασης του Διευθύνοντος Συμβούλου για τη σύσταση και λειτουργία της.

3.3. Διευθύνων Σύμβουλος

Ο Διευθύνων Σύμβουλος της Εταιρείας ορίζεται από το Διοικητικό Συμβούλιο, σε συνέχεια της εκλογής του από τη Γενική Συνέλευση ως μέλος του Διοικητικού Συμβουλίου. Είναι το ανώτατο εκτελεστικό όργανο της Εταιρείας, προϊστάται όλων των υπηρεσιών της, διευθύνει το έργο τους, παίρνει τις αναγκαίες αποφάσεις μέσα στα πλαίσια των διατάξεων που διέπουν τη λειτουργία της Εταιρείας, των προγραμμάτων, προϋπολογισμών και στρατηγικών σχεδίων που εγκρίνονται από το Διοικητικό Συμβούλιο της Εταιρείας. Το Διοικητικό Συμβούλιο δύναται να αναθέτει κατά τη κρίση του στον Διευθύνοντα Σύμβουλο την αρμοδιότητα και εξουσία να αποφασίζει και να εκπροσωπεί την Εταιρεία, είτε αυτοπροσώπως είτε δια πληρεξουσίων, επί παντός θέματος που αφορά στη διαχείριση των υποθέσεων της Εταιρείας πλην: (i) θεμάτων επιφυλασσόμενων υπέρ της Γενικής Συνέλευσης των Μετόχων ή του Διοικητικού Συμβουλίου δυνάμει διατάξεων του νόμου 4548/2018, της λοιπής κείμενης νομοθεσίας και του Καταστατικού της Εταιρείας και (ii) των Ειδικών Θεμάτων που αναφέρονται στο άρθρο 8 παράγραφος 4 του Καταστατικού της Εταιρείας.

Ο Διευθύνων Σύμβουλος εκπροσωπεί την Εταιρεία ενώπιον των δικαστηρίων, πάσης Αρχής και εξωδίκως, για κάθε πράξη είτε αυτή ανήκει στη δική του αρμοδιότητα είτε στην αρμοδιότητα του Διοικητικού Συμβουλίου, ενεργώντας αυτοπροσώπως ή παρέχοντας σε τρίτους την πληρεξουσιότητα για την εκπροσώπηση της Εταιρείας.

ε. Γενική Συνέλευση και Δικαιώματα των Μετόχων

1. Τρόπος Λειτουργίας Γενικής Συνέλευσης - Εξουσίες

Σύμφωνα με το άρθρο 15 του Καταστατικού της Εταιρείας, η Γενική Συνέλευση των μετόχων της Εταιρείας είναι το ανώτατο όργανό της και δικαιούται να αποφασίζει για κάθε υπόθεση που αφορά την Εταιρεία, εκτός αν άλλως ορίζεται στο Καταστατικό. Κάθε πλήρως αποπληρωμένη μετοχή παρέχει δικαίωμα μίας ψήφου.

Η Γενική Συνέλευση των μετόχων της Εταιρείας συγκαλείται κατά τα προβλεπόμενα στο νόμο από το Διοικητικό Συμβούλιο και συνέρχεται υποχρεωτικά στην έδρα της Εταιρείας ή στην περιφέρεια άλλου δήμου εντός του νομού της έδρας ή άλλου δήμου όμορου της έδρας ή στην περιφέρεια του δήμου όπου βρίσκεται η έδρα του Χρηματιστηρίου όπου έχουν εισαχθεί οι μετοχές της προς διαπραγμάτευση. Σύμφωνα με το Καταστατικό της Εταιρείας (άρθρο 18), το Διοικητικό Συμβούλιο δύναται να αποφασίζει ότι η Γενική Συνέλευση δεν θα συνέλθει σε συγκεκριμένο τόπο, αλλά θα συνεδριάσει εξ ολοκλήρου με συμμετοχή των μετόχων από απόσταση με ηλεκτρονικά ή άλλα οπτικοακουστικά μέσα, σύμφωνα με τις προϋποθέσεις του νόμου.

Η Γενική Συνέλευση συνέρχεται μία φορά για κάθε εταιρική χρήση και το αργότερο έως τη δέκατη (10^η) ημερολογιακή μέρα του ένατου μήνα από τη λήξης της εταιρικής χρήσης. Επίσης το Διοικητικό Συμβούλιο δύναται να συγκαλεί τη Γενική Συνέλευση σε έκτακτη συνεδρίαση οποτεδήποτε, αν το κρίνει σκόπιμο. Επίσης, το διοικητικό συμβούλιο υποχρεούται να συγκαλέσει Γενική Συνέλευση μέσα στην προθεσμία και υπό τις προϋποθέσεις της παρ. 4 του άρθρου 119 του Ν.4548/2018 (ήτοι, αν το σύνολο των ιδίων κεφαλαίων της εταιρείας γίνει κατώτερο του ½ του μετοχικού κεφαλαίου της). Την ίδια υποχρέωση έχουν οι ελεγκτές εφόσον το Διοικητικό Συμβούλιο δεν προβαίνει στη σύγκληση εντός της οριζόμενης προθεσμίας.

Η πρόσκληση της Γενικής Συνέλευσης των μετόχων της Εταιρείας συντάσσεται και δημοσιεύεται σύμφωνα με τις εκάστοτε ισχύουσες νομοθετικές διατάξεις.

Η Γενική Συνέλευση βρίσκεται σε απαρτία και συνεδριάζει εγκύρως επί των θεμάτων της ημερήσιας διάταξης όταν εκπροσωπείται σε αυτήν τουλάχιστον το είκοσι τοις εκατό (20%) του καταβεβλημένου μετοχικού κεφαλαίου. Εάν δεν υπάρξει τέτοια απαρτία στην πρώτη συνεδρίαση συνέρχεται επαναληπτική συνέλευση μέσα σε είκοσι (20) ημέρες από τη χρονολογία της συνεδρίασης που ματαιώθηκε. Η επαναληπτική συνέλευση βρίσκεται σε απαρτία και συνεδριάζει εγκύρως επί των θεμάτων της αρχικής ημερήσιας διάταξης, οποιοδήποτε και αν είναι το τμήμα του καταβεβλημένου μετοχικού κεφαλαίου που εκπροσωπείται σε αυτήν. Οι αποφάσεις της Γενικής Συνέλευσης λαμβάνονται με απόλυτη πλειοψηφία των ψήφων που εκπροσωπούνται στη συνέλευση.

Εξαιρετικά, σύμφωνα με το άρθρο 20 του Καταστατικού της Εταιρείας, η Γενική Συνέλευση βρίσκεται σε απαρτία και συνεδριάζει εγκύρως επί των θεμάτων της ημερήσιας διάταξης, εάν εκπροσωπούνται σε αυτήν τα δύο τρίτα (2/3) του καταβεβλημένου μετοχικού κεφαλαίου, όταν πρόκειται για αποφάσεις που αφορούν:

- α) Συγχώνευση ή διάλυση της Εταιρείας.
- β) Αύξηση ή μείωση του μετοχικού κεφαλαίου, εξαιρουμένων των περιπτώσεων που από το νόμο ή το Καταστατικό ρυθμίζονται διαφορετικά.
- γ) Έκδοση δανείου με ομολογίες μετατρέψιμες σε μετοχές.
- δ) Μεταβολή του τρόπου διάθεσης των κερδών.
- ε) Αύξηση των υποχρεώσεων των μετόχων.
- στ) Περιορισμό ή κατάργηση του δικαιώματος προτίμησης των παλαιών μετόχων στις περιπτώσεις αυξήσεως κεφαλαίου με καταβολή μετρητών ή με εισφορά σε είδος.
- ζ) Μεταβολή της ειδικής πλειοψηφίας του Διοικητικού Συμβουλίου που προβλέπεται στο άρθρο 6 παρ. 1 του Καταστατικού (αύξηση μετοχικού κεφαλαίου και έκδοση μετατρέψιμου ομολογιακού δανείου με απόφαση των 2/3 των μελών του Διοικητικού Συμβουλίου, κατόπιν σχετικής απόφασης της Γενικής Συνέλευσης).
- η) Τροποποίηση του εν λόγω άρθρου 20 του Καταστατικού της Εταιρείας.

Εάν δεν υπάρξει η ως άνω απαρτία των 2/3 στην πρώτη συνεδρίαση για τα ως άνω θέματα συνέρχεται επαναληπτική συνέλευση μέσα σε είκοσι (20) ημέρες από τη χρονολογία της συνεδρίασης που ματαιώθηκε. Η επαναληπτική συνέλευση βρίσκεται σε απαρτία και συνεδριάζει εγκύρως επί των θεμάτων της αρχικής ημερήσιας διάταξης, εάν εκπροσωπείται σε αυτήν το ένα πέμπτο (1/5) του καταβεβλημένου μετοχικού κεφαλαίου.

Όλες οι αποφάσεις στα ως άνω θέματα λαμβάνονται με πλειοψηφία των δύο τρίτων (2/3) των ψήφων που εκπροσωπούνται στη συνέλευση.

2. Συμμετοχή Μετόχων στη Γενική Συνέλευση

2.1 Οι προϋποθέσεις και οι προθεσμίες για τη συμμετοχή των μετόχων στη Γενική Συνέλευση και την άσκηση των δικαιωμάτων ψήφου καθορίζονται από την κείμενη νομοθεσία, ήτοι από το άρθρο 124 του Ν 4548/2018, σε συνδυασμό με το άρθρο 14 του Ν. 4569/2018.

Ειδικότερα:

- Στη Γενική Συνέλευση δικαιούται να συμμετέχει όποιο φυσικό ή νομικό πρόσωπο έχει τη μετοχική ιδιότητα κατά την έναρξη της πέμπτης (5ης) ημέρας πριν από την ημέρα της αρχικής συνεδρίασης της Γενικής Συνέλευσης (ημερομηνία καταγραφής).
- Σε περίπτωση εξ αναβολής ή επαναληπτικής συνεδρίασης Γενικής Συνέλευσης, ισχύουν οι προθεσμίες που ορίζονται από το νόμο (άρθρο 124 Ν. 4548/2018).
- Η απόδειξη της μετοχικής ιδιότητας γίνεται βάσει ενημέρωσης που λαμβάνει η Εταιρεία από το κεντρικό αποθετήριο τίτλων (EXAE).
- Η νομιμοποίηση του μετόχου για τη συμμετοχή του στη Γενική Συνέλευση και την άσκηση όλων των σχετικών δικαιωμάτων δεν προϋποθέτει τη δέσμευση των μετοχών του ούτε την τήρηση άλλης ανάλογης διαδικασίας, η οποία να περιορίζει τη δυνατότητα πώλησης και μεταβίβασης αυτών κατά το χρονικό διάστημα που μεσολαβεί μεταξύ της ημερομηνίας καταγραφής και της ημερομηνίας συνεδρίασης της Γενικής Συνέλευσης.

Επίσης, τα δικαιώματα των μετόχων πριν από τη Γενική Συνέλευση καθορίζονται από την κείμενη νομοθεσία και συγκεκριμένα από το άρθρο 123 του Ν. 4548/2018. Ειδικότερα, σύμφωνα με το άρθρο 123 παρ. 3, 4 και 5 του Ν. 4548/2018, η Εταιρεία υποχρεούται να αναρτά στο διαδικτυακό τόπο της, από την ημέρα δημοσίευσης της πρόσκλησης για τη σύγκληση της Γενικής Συνέλευσης έως και την ημέρα συνεδρίασής της, πέραν της εν λόγω πρόσκλησης με τις περιλαμβανόμενες σε αυτήν πληροφορίες (κατ' άρθρο 121 παρ. 4 του Ν. 4548/2018, ήτοι μεταξύ άλλων πληροφορίες για τη διαδικασία άσκησης δικαιώματος ψήφου μέσω αντιπροσώπου, καθώς και πληροφορίες σχετικά με την άσκηση των δικαιωμάτων μειοψηφίας των παραγράφων 2, 3, 6 και 7 του άρθρου 141 του Ν. 4548/2018), τα έντυπα διορισμού και ανάκλησης αντιπροσώπου, σχέδια αποφάσεων για τα θέματα της ημερήσιας διάταξης και τον συνολικό αριθμό μετοχών και δικαιωμάτων ψήφου που ενσωματώνουν οι μετοχές κατά την ημερομηνία της πρόσκλησης. Εφόσον δεν είναι δυνατή για τεχνικούς λόγους η πρόσβαση μέσω διαδικτύου στα έντυπα

διορισμού/ανάκλησης αντιπροσώπου, η Εταιρεία σημειώνει στον διαδικτυακό της τόπο τον τρόπο προμήθειας των εγγράφων σε έγχαρτη μορφή και τα αποστέλλει χωρίς χρέωση σε κάθε μέτοχο που τα ζητεί.

2.2 Ο μέτοχος δύναται να συμμετέχει και ψηφίζει στη Γενική Συνέλευση είτε αυτοπροσώπως είτε μέσω αντιπροσώπων, σύμφωνα με τα ειδικότερα οριζόμενα στην κείμενη νομοθεσία (άρθρα 124 και 128 Ν. 4548/2018). Ο διορισμός και η ανάκληση ή αντικατάσταση αντιπροσώπου του μετόχου γίνεται εγγράφως υποβάλλεται στην Εταιρεία τουλάχιστον 48 ώρες πριν τη συνεδρίαση της Γενικής Συνέλευσης (άρθρο 128 παρ.4 του Ν. 4548/2018). Μέτοχος που δεν συμμορφώνεται με την ως άνω προθεσμία μετέχει στη Γενική Συνέλευση, εκτός εάν η Γενική Συνέλευση αρνηθεί τη συμμετοχή του για σπουδαίο λόγο που δικαιολογεί την άρνησή της. Ο αντιπρόσωπος ψηφίζει σύμφωνα με τις οδηγίες του μετόχου, εφόσον υφίστανται, ωστόσο τυχόν μη συμμόρφωση του αντιπροσώπου με τις οδηγίες που έχει λάβει, δεν επηρεάζει το κύρος των αποφάσεων της Γενικής Συνέλευσης, ακόμη και αν η ψήφος του αντιπροσώπου ήταν αποφασιστική για την επίτευξη της πλειοψηφίας. Ο αντιπρόσωπος μετόχου υποχρεούται να γνωστοποιεί στην Εταιρεία, πριν από την έναρξη της συνεδρίασης της Γενικής Συνέλευσης, κάθε συγκεκριμένο γεγονός, το οποίο μπορεί να είναι χρήσιμο στους μετόχους για την αξιολόγηση του κινδύνου να εξυπηρετήσει ο αντιπρόσωπος άλλα συμφέροντα πλην των συμφερόντων του αντιπροσωπευόμενου μετόχου (άρθρο 128 Ν. 4548/2018).

2.3. Σύμφωνα με το Καταστατικό της Εταιρείας (άρθρο 18), οι μέτοχοι δύνανται να συμμετέχουν από απόσταση στην ψηφοφορία της Γενικής Συνέλευσης που θα διεξαχθεί πριν από αυτή, και ιδίως με αλληλογραφία ή με ηλεκτρονικά μέσα, σύμφωνα με διαδικασία που καθορίζεται από το Διοικητικό Συμβούλιο με απόφασή του και σύμφωνα με τις προϋποθέσεις του νόμου. Επιπροσθέτως, οι μέτοχοι δύνανται να συμμετέχουν στη Γενική Συνέλευση από απόσταση σε πραγματικό χρόνο, με οπτικοακουστικά ή άλλα ηλεκτρονικά μέσα, χωρίς τη φυσική παρουσία τους στον τόπο διεξαγωγής της Συνέλευσης. Η σχετική διαδικασία καθορίζεται από το Διοικητικό Συμβούλιο με απόφασή του και σύμφωνα με τις προϋποθέσεις του νόμου.

3. Δικαιώματα Μειοψηφίας των Μετόχων και τρόπος άσκησης

Τα δικαιώματα των μετόχων της μειοψηφίας και ο τρόπος άσκησης τους καθορίζονται από την κείμενη νομοθεσία, ήτοι από τις διατάξεις του Ν. 4548/2018 (ιδίως άρθρα 141, 142 και 144).

4. Αποφάσεις της Γενικής Συνέλευσης των μετόχων της Ο.Τ.Ε. Α.Ε. για σημαντικά ζητήματα, που ελήφθησαν κατά το έτος 2020

Πέραν των θεμάτων αρμοδιότητας της τακτικής Γενικής Συνέλευσης, τα οποία συζητούνται ετησίως όπως είναι η έγκριση των ετήσιων χρηματοοικονομικών καταστάσεων, η εκλογή του ορκωτού ελεγκτή λογιστή κλπ, η Γενική Συνέλευση των Μετόχων της Εταιρείας κατά το έτος 2020, μεταξύ άλλων, αποφάσισε την ακύρωση ιδίων μετοχών με ανάλογη μείωση του μετοχικού κεφαλαίου της Εταιρείας, ενέκρινε Πρόγραμμα Απόκτησης Ιδίων Μετοχών διετούς διάρκειας, αποφάσισε την τροποποίηση του Καταστατικού της Εταιρείας με προσαρμογή στις διατάξεις του Ν. 4548/2018, ενέκρινε Πολιτική Αποδοχών για τα μέλη του Διοικητικού Συμβουλίου τετραετούς διάρκειας καθώς και την Έκθεση Αποδοχών για τη χρήση 2019, προενέκρινε την καταβολή αμοιβών στα μέλη του Διοικητικού Συμβουλίου και των Επιτροπών του για τη χρήση 2020, παρέχει ειδική άδεια για την κατάρτιση συμβάσεων σύμφωνα με τα άρθρα 97 παρ.3, 99 παρ. 1,2 και 100 παρ.2 του Ν. 4548/2018, εξέλεξε ανεξάρτητο μη εκτελεστικό μέλος του Διοικητικού Συμβουλίου σε αντικατάσταση παραιτηθέντος και αποφάσισε την απόσχιση τριών κλάδων από τις εταιρείες ΟΤΕ και COSMOTE και την εισφορά τους σε κατά 100% θυγατρικές εταιρείες του Ομίλου ΟΤΕ.

Στ. Πολιτική πολυμορφίας που εφαρμόζεται για τα διοικητικά, διαχειριστικά και εποπτικά όργανα της Εταιρείας

Δεν υφίσταται αυτοτελής Πολιτική Ποικιλομορφίας για τα μέλη του Διοικητικού Συμβουλίου. Ωστόσο, το Διοικητικό Συμβούλιο με την απόφασή του για τη σύσταση της Επιτροπής Ανάδειξης Υποψηφιοτήτων Μελών του Διοικητικού Συμβουλίου (Ιούνιος 2019) με αρμοδιότητα την επιλογή των ανεξάρτητων μη εκτελεστικών μελών του, έχει καθορίσει μεταξύ των αρμοδιοτήτων της Επιτροπής (α) τον καθορισμό κριτηρίων επιλογής των μελών, λαμβάνοντας υπόψη και την ανάγκη ποικιλομορφίας, περιλαμβανομένης της ισορροπίας των φύλων και (β) την περιοδική αξιολόγηση του μεγέθους και της σύνθεσης του Διοικητικού Συμβουλίου. Επίσης, η Εταιρεία έχει υιοθετήσει “Πολιτική για τις Εργασιακές Σχέσεις εντός του Ομίλου ΟΤΕ” στην οποία αναφέρεται, μεταξύ άλλων, ότι η Εταιρεία καταβάλλει κάθε δυνατή προσπάθεια για να δημιουργήσει ίσες ευκαιρίες για όλους τους σημερινούς αλλά και τους μελλοντικούς εργαζόμενους, ανεξάρτητα από το φύλο, την καταγωγή, τις ειδικές ανάγκες, τον σεξουαλικό προσανατολισμό, τη θρησκεία, τη συμμετοχή σε σωματεία, τις πολιτικές πεποιθήσεις κλπ. Οι εταιρείες του Ομίλου ΟΤΕ λαμβάνουν υπόψη σοβαρά τον κανόνα αποφυγής διακρίσεων με βάση το φύλο και, το 2010, εισήχθη ποσόστωση που αφορά στην απασχόληση γυναικών, γεγονός που καθιστά πρωτοπόρο τον ΟΤΕ ανάμεσα σε μεγάλες διεθνείς εταιρείες. Πέραν της διεύρυνσης της δεξαμενής ταλέντων, στόχος είναι να προστεθεί μακροπρόθεσμα αξία στην Εταιρεία αυξάνοντας τη διαφορετικότητα στα επίπεδα διοίκησης.

Σημειώνεται ότι σύμφωνα με τις σχετικές διατάξεις του Ν. 4706/2020 («Εταιρική διακυβέρνηση ανωνύμων εταιρειών, σύγχρονη αγορά κεφαλαίου κλπ.») και την εγκύκλιο αριθ. 60/18-9-2020 της Επιτροπής Κεφαλαιαγοράς, που θα ισχύσουν από 17 Ιουλίου 2021, οι εταιρείες πρέπει κατά το χρόνο αυτό να διαθέτουν και να εφαρμόζουν πολιτική πολυμορφίας για τα μέλη του Δ.Σ.. Στο πλαίσιο αυτό, η Εταιρεία προετοιμάζεται για την πλήρη συμμόρφωσή της με την εν λόγω διάταξη.

Στο τέλος του 2020, το 30% των ανώτερων και μεσαίων βαθμίδων της διοίκησης της Εταιρείας καλύπτεται από γυναίκες, στα ανώτατα διευθυντικά στελέχη το αντίστοιχο ποσοστό είναι 20% και τέλος στο Συμβούλιο Διεύθυνσης το αντίστοιχο ποσοστό είναι 21%.

Η ηλικία των ανώτερων και μεσαίων βαθμίδων της διοίκησης της Εταιρείας κυμαίνεται από 29 ως 64 έτη (με μέση ηλικία τα 47 έτη), αντίστοιχα για τα ανώτατα διευθυντικά στελέχη κυμαίνεται από 38 ως 63 έτη (με μέση ηλικία τα 52,5 έτη), ενώ αντίστοιχα στο Συμβούλιο Διεύθυνσης η ηλικία των ανωτάτων στελεχών κυμαίνεται από τα 47 ως τα 63 έτη (με μέση ηλικία τα 55 έτη).

Ως προς το επαγγελματικό και εκπαιδευτικό ιστορικό, τα μεσαία και ανώτερα στελέχη έχουν σπουδές πανεπιστημιακού επιπέδου ή ανώτερου σε ποσοστό 68%, ενώ στα ανώτατα διευθυντικά στελέχη και στο Συμβούλιο Διεύθυνσης το αντίστοιχο ποσοστό διαμορφώνεται στο 90% και 100%. Όσον αφορά το επαγγελματικό ιστορικό, τα στελέχη του Συμβουλίου Διεύθυνσης έχουν πολυετή εμπειρία στο αντικείμενο τους, και στην πλειοψηφία τους κατέχουν προηγούμενη εμπειρία σε μεγάλες /πολυεθνικές εταιρίες εντός και εκτός Ελλάδας. Σημαντικό ποσοστό και των στελεχών των ανώτερων και μεσαίων βαθμίδων της διοίκησης της Εταιρείας, προέρχεται από την αγορά, ενώ εξίσου υψηλό είναι και το ποσοστό των στελεχών που έχουν εξελιχθεί εντός του Ομίλου.

Την 31 Δεκεμβρίου 2020, το 20% του Διοικητικού Συμβουλίου απαρτίζεται από γυναίκες. Ως προς την ηλικία των μελών του Διοικητικού Συμβουλίου, υπάρχει αξιοσημείωτη διακύμανση, από τα 48 έως τα 63 έτη ηλικίας, με μέσο όρο ηλικίας των μελών τα 55 έτη. Ως προς το εκπαιδευτικό ιστορικό τους, όλα τα μέλη του Διοικητικού Συμβουλίου κατέχουν τίτλους σπουδών πανεπιστημιακού επιπέδου είτε από ελληνικά είτε από ξένα εκπαιδευτικά ιδρύματα και οι περισσότεροι κατέχουν επίσης μεταπτυχιακούς τίτλους σπουδών ή/και διδακτορικών, το γνωστικό αντικείμενο των οποίων ωστόσο χαρακτηρίζεται από πολυμορφία (σπουδές οικονομικής κατεύθυνσης, τεχνολογικής, διοίκησης επιχειρήσεων, νομικής, πληροφορικής κλπ.). Τέλος, όλα τα μέλη διαθέτουν επαγγελματική εμπειρία, προερχόμενη είτε από τη δραστηριοποίησή τους στην ελεύθερη αγορά (ιδιωτικές και πολυεθνικές εταιρείες) είτε από θέσεις που σχετίζονται με παροχή συμβουλευτικών υπηρεσιών στο δημόσιο τομέα ή θέσεις στην ακαδημαϊκή κοινότητα.

[Ζ. Συστήματα Εσωτερικού Ελέγχου και Διαχείρισης Κινδύνων της Εταιρείας σε σχέση με τη διαδικασία σύνταξης των Χρηματοοικονομικών καταστάσεων](#)

Το Διοικητικό Συμβούλιο εξέτασε τους κύριους κινδύνους για την Εταιρεία, καθώς και το Σύστημα Εσωτερικού Ελέγχου της.

ΣΥΣΤΗΜΑ ΕΣΩΤΕΡΙΚΟΥ ΕΛΕΓΧΟΥ (ΣΕΕ/ICS)

Ο Όμιλος ΟΤΕ εφαρμόζει ένα σύστημα δικλείδων ασφαλείας (ΣΕΕ/ICS) με σκοπό τη διασφάλιση της αξιοπιστίας των χρηματοοικονομικών καταστάσεων, την αποτελεσματικότητα και αποδοτικότητα των λειτουργιών και τη συμμόρφωση με νόμους και κανονισμούς. Το ΣΕΕ (ICS) του Ομίλου ΟΤΕ στηρίζεται στο διεθνώς αναγνωρισμένο πρότυπο COSO (Committee of Sponsoring Organizations of the Treadway Commission).

Ο Όμιλος ΟΤΕ έχει θεσπίσει μια τυποποιημένη διαδικασία για την καταγραφή και την αξιολόγηση του ΣΕΕ / (ICS). Το εύρος του ΣΕΕ / (ICS) καθορίζεται βάσει συγκεκριμένων κριτηρίων σημαντικότητας (ποιοτικών και ποσοτικών) για να διασφαλιστεί ότι οι κίνδυνοι χρηματοοικονομικής πληροφόρησης προσδιορίζονται κατάλληλα και αξιολογούνται και ότι σημεία ελέγχου σχεδιάζονται και εφαρμόζονται σε συνεχή βάση από τη διοίκηση και το προσωπικό. Η διαδικασία εμπεριέχει δύο είδη σημείων ελέγχου: α) Βασικές Αρχές, που περιέχουν τις βασικές ασφαλιστικές δικλείδες για τις χρηματοοικονομικές αναφορές, τη συμμόρφωση και τις λειτουργίες και β) Λειτουργικά σημεία ελέγχου που εστιάζουν στους κινδύνους χρηματοοικονομικής πληροφόρησης.

Το ΣΕΕ / (ICS) που οι βέλτιστες αρχές της εταιρικής διακυβέρνησης αποτελούν αναπόσπαστο τμήμα του, συντελεί στην αποτελεσματική και ασφαλή λειτουργία της Εταιρείας. Η διοίκηση ελέγχει την αποτελεσματικότητα των σημείων ελέγχου κάθε χρόνο και επιβεβαιώνει την επάρκεια του συστήματος με έγγραφη δήλωση.

Η ευθύνη της μονάδας Εσωτερικού Ελέγχου Ομίλου ΟΤΕ είναι να αξιολογεί την αποτελεσματικότητα του ΣΕΕ / (ICS) της κάθε ελεγχόμενης περιοχής βασιζόμενη στον έλεγχο που θα πραγματοποιήσει, όπως προκύπτει από το ετήσιο πρόγραμμα ελέγχου. Το ετήσιο πρόγραμμα ελέγχου, όπως έχει εγκριθεί από την Επιτροπή Ελέγχου της Εταιρείας, είναι αποτέλεσμα μιας μεθοδολογίας ανάλυσης κινδύνων που τυχόν αντιμετωπίζει η Εταιρεία καθώς και αξιολόγησης του Συστήματος Εσωτερικού Ελέγχου.

Επίσης, υπάρχουν άλλοι μηχανισμοί που στηρίζουν την αξιολόγηση και επισκόπηση του ΣΕΕ / (ICS) από το Διοικητικό Συμβούλιο. Ενδεικτικά αναφέρονται οι αρχές και πολιτικές που ανήκουν στο Σύστημα Διαχείρισης Κανονιστικής Συμμόρφωσης, η Υπηρεσιακή Λειτουργία που υπάγεται στον Executive Director Κανονιστικής Συμμόρφωσης, Διαχείρισης Εταιρικών Κινδύνων & Ασφάλισης Ομίλου ΟΤΕ, η Επιτροπή Κανονιστικής Συμμόρφωσης, Εταιρικών Κινδύνων & Εταιρικής Διακυβέρνησης Ομίλου ΟΤΕ, η Επιτροπή Αμοιβών και Ανθρώπινου Δυναμικού καθώς και η Επιτροπή Ελέγχου.

ΣΥΣΤΗΜΑ ΔΙΑΧΕΙΡΙΣΗΣ ΕΤΑΙΡΙΚΩΝ ΚΙΝΔΥΝΩΝ

Σύμφωνα με την 8η Ευρωπαϊκή Οδηγία 2006/43/ΕΚ όπως ισχύει μετά την τροποποίησή της με την Οδηγία 2014/56/ΕΕ του Ευρωπαϊκού Κοινοβουλίου και του Συμβουλίου της 16 Απριλίου 2014 για τους υποχρεωτικούς εταιρικούς ελέγχους των ετήσιων και των ενοποιημένων λογαριασμών (η τελευταία ενσωματώθηκε στη εθνική νομοθεσία με τον Νόμο 4449/2017 για τον υποχρεωτικό έλεγχο των ετήσιων και των ενοποιημένων χρηματοοικονομικών καταστάσεων), οι Ευρωπαϊκοί Οργανισμοί FERMA (Federation of European Risk Management Associations) και ECIA (European Confederation of Institutes of Internal Auditing) εισήγαγαν κατευθυντήριες οδηγίες σχετικά με την παρακολούθηση της αποτελεσματικότητας του Συστήματος Εσωτερικού

Ελέγχου και Διαχείρισης Κινδύνων, ήτοι το «μοντέλο των τριών γραμμών άμυνας». Μέρος αυτού του μοντέλου και, συγκεκριμένα, στη δεύτερη γραμμή άμυνας, είναι η επιχειρησιακή μονάδα που υπάγεται στον Executive Director Κανονιστικής Συμμόρφωσης, Διαχείρισης Εταιρικών Κινδύνων και Ασφάλισης Ομίλου ΟΤΕ, που είναι αρμόδια για τη συνεχή ανάπτυξη των συστημάτων έγκαιρης προειδοποίησης, κανονιστικής συμμόρφωσης και διαχείρισης εταιρικών κινδύνων, καθώς επίσης και για την υιοθέτηση και εφαρμογή των προτύπων σε όλες τις εταιρείες του Ομίλου, με μεθοδικότητα και με συνέπεια. Κύριος στόχος είναι η διαφύλαξη της ύπαρξης καθώς και της μελλοντικής επιχειρηματικής επιτυχίας των εταιρειών του Ομίλου ΟΤΕ.

Ο Όμιλος ΟΤΕ έχει αναπτύξει και εφαρμόζει Σύστημα Διαχείρισης Εταιρικών Κινδύνων, το οποίο υποστηρίζει τη Διοίκηση στη λήψη στρατηγικών αποφάσεων με τον εντοπισμό, την αξιολόγηση, την επικοινωνία και την αντιμετώπιση των εταιρικών κινδύνων, συμπεριλαμβάνοντας όλα τα στρατηγικά, επιχειρησιακά και οργανωτικά μέτρα ελέγχου και παρακολούθησης που χρησιμοποιούνται στη διαχείριση κινδύνων.

Στο πλαίσιο εφαρμογής του Συστήματος Διαχείρισης Εταιρικών Κινδύνων Ομίλου ΟΤΕ, ισχύουν οι ακόλουθες Πολιτικές:

- Πολιτική Διαχείρισης Εταιρικών Κινδύνων και Ασφάλισης
- Δήλωση Διάθεσης Ανάληψης Κινδύνων
- Πολιτική Παροχών Ασφάλισης Κινδύνου και Συνταξιοδοτικών Προγραμμάτων

Το Σύστημα Διαχείρισης Εταιρικών Κινδύνων Ομίλου ΟΤΕ βασίζεται στο Πλαίσιο COSO ERM, καθώς και στο Πρότυπο διαχείρισης κινδύνων ΕΛΟΤ ISO 31000:2018 «Διαχείριση της Διακινδύνευσης - Κατευθυντήριες Οδηγίες» με κύριο στόχο τη διαφύλαξη της ομαλής επιχειρησιακής λειτουργίας και της μελλοντικής επιχειρηματικής επιτυχίας του Ομίλου ΟΤΕ. Το Σύστημα Διαχείρισης Εταιρικών Κινδύνων έχει πιστοποιηθεί κατά το Πρότυπο ISO 31000, τόσο στην Ελλάδα για τις εταιρείες ΟΤΕ και COSMOTE, όσο και στη Ρουμανία για τις εταιρείες TELEKOM ROMANIA και TELEKOM ROMANIA MOBILE.

Στο πλαίσιο εφαρμογής του Συστήματος Διαχείρισης Εταιρικών Κινδύνων, καθορίζεται η στρατηγική για την παρακολούθηση, ανταπόκριση και διαχείριση των εταιρικών κινδύνων, έτσι ώστε να:

- Διασφαλίζεται ότι οι υφιστάμενοι κίνδυνοι του Ομίλου ΟΤΕ εντοπίζονται συστηματικά, αναλύονται και αξιολογούνται και, οι πληροφορίες που σχετίζονται με τους κινδύνους και τις αντίστοιχες ευκαιρίες, κοινοποιούνται αμέσως στα αρμόδια όργανα λήψης αποφάσεων.
- Καταγράφεται η ανταπόκριση του Ομίλου ΟΤΕ στον τρόπο που αντιμετωπίζει κινδύνους που έχουν αναγνωρισθεί, αναλυθεί και επικοινωνηθεί και αξιολογούνται εναλλακτικές επιλογές (όπως μεταφορά των κινδύνων σε τρίτους φορείς, π.χ. ασφαλιστικές εταιρείες).
- Καθιερώνονται κατώτατα όρια ανοχής (thresholds) για κάθε επίπεδο αξιολόγησης κινδύνων. Σε περίπτωση υπέρβασης των ορίων αυτών, πραγματοποιούνται σχετικές αναφορές.
- Εφαρμόζεται μία κοινή μεθοδολογία σε όλες τις Επιχειρησιακές Μονάδες και θυγατρικές Εταιρείες του Ομίλου ΟΤΕ για την αναγνώριση, αξιολόγηση και αντιμετώπιση των εταιρικών κινδύνων.

Η Αξιολόγηση Κινδύνων (Risk Assessment) στον Όμιλο ΟΤΕ αποτελεί μία δομημένη διεργασία όσον αφορά την αναγνώριση, ανάλυση, αποτίμηση και την αντιμετώπιση των επιχειρηματικών κινδύνων, με στόχο τη λήψη βέλτιστων αποφάσεων, που λαμβάνουν υπόψη τους κινδύνους, από τα αρμόδια όργανα της Εταιρείας για τη διαχείριση και αντιμετώπισή τους και την παρακολούθηση υλοποίησης των σχετικών μέτρων. Για τον σκοπό αυτό, χρησιμοποιείται μία κοινή μεθοδολογία Αξιολόγησης Κινδύνων σε όλες τις επιχειρησιακές μονάδες με βάση καθολικά κριτήρια εκτίμησης και αξιολόγησης, έτσι ώστε να υπάρχει ένας ενιαίος τρόπος διαχείρισης των εταιρικών κινδύνων σε όλο τον Όμιλο ΟΤΕ, σύμφωνα με τις απαιτήσεις του Προτύπου ISO 31000 και την ενιαία μεθοδολογία Enterprise Risk Management (ERM) του Ομίλου. Τα αποτελέσματα των επιμέρους αξιολογήσεων κινδύνων (risk assessments) όλων των επιχειρησιακών μονάδων και θυγατρικών εταιρειών περιλαμβάνονται στο Μητρώο Εταιρικών Κινδύνων Ομίλου ΟΤΕ, με σκοπό τη συστηματική ανάλυση και παρακολούθηση των εταιρικών κινδύνων.

Η Κουλτούρα Διαχείρισης Κινδύνων στον Όμιλο ΟΤΕ απεικονίζεται διαγραμματικά στο ακόλουθο σχήμα:



Η Υποδιεύθυνση ERM Ομίλου ΟΤΕ παρακολουθεί, διευκολύνει και υποστηρίζει την εφαρμογή αποτελεσματικών πρακτικών διαχείρισης κινδύνων. Τα καθήκοντα των υπευθύνων διαχείρισης κινδύνων περιλαμβάνουν την αναφορά και παρακολούθηση της συνολικής κατάστασης του χαρτοφυλακίου κινδύνων, καθώς επίσης και την τήρηση της μεθοδολογίας Διαχείρισης Εταιρικών Κινδύνων Ομίλου ΟΤΕ σε όλες τις επιχειρησιακές μονάδες και τις θυγατρικές εταιρείες του Ομίλου. Επιπρόσθετα, η Υποδιεύθυνση ERM Ομίλου ΟΤΕ είναι αρμόδια για την τήρηση και τη συνεχή παρακολούθηση του Μητρώου Εταιρικών Κινδύνων Ομίλου ΟΤΕ (OTE Group Corporate Risk Register), το οποίο είναι το κεντρικό αποθετήριο όλων των κινδύνων του Ομίλου.

Η Υποδιεύθυνση ERM Ομίλου ΟΤΕ υποβάλλει, μέσω του Executive Director Κανονιστικής Συμμόρφωσης, Διαχείρισης Εταιρικών Κινδύνων και Ασφάλισης Ομίλου ΟΤΕ, τουλάχιστον τέσσερις (4) φορές το χρόνο ή εκτάκτως όταν αυτό απαιτηθεί, την Αναφορά Διαχείρισης Εταιρικών Κινδύνων Ομίλου ΟΤΕ στην Επιτροπή Κανονιστικής Συμμόρφωσης, Εταιρικών Κινδύνων και Εταιρικής Διακυβέρνησης Ομίλου ΟΤΕ για την επισκόπηση, ως προς την πληρότητα, ορθότητα και ακρίβεια του περιεχομένου του «Πίνακα Σημαντικότερων Κινδύνων Ομίλου ΟΤΕ» και, εν συνεχεία, την υποβολή της στα αρμόδια εταιρικά όργανα, ήτοι την Επιτροπή Ελέγχου ΟΤΕ και το Διοικητικό Συμβούλιο ΟΤΕ. Η Αναφορά Διαχείρισης Εταιρικών Κινδύνων Ομίλου ΟΤΕ περιλαμβάνει, κατόπιν σχετικής αξιολόγησης, τις αντίστοιχες αναφορές των επιμέρους επιχειρησιακών μονάδων και θυγατρικών του Ομίλου και αποτελεί μια λεπτομερή καταγραφή και επισκόπηση των εταιρικών κινδύνων στην περίοδο αναφοράς. Αναλυτικότερα, περιλαμβάνεται η περιγραφή του κάθε κινδύνου και τυχόν εξελίξεις, η πιθανότητα εμφάνισής του και η οικονομική επίπτωση σε περίπτωση εμφάνισης του κινδύνου, ο υπεύθυνος ανάληψης κινδύνου (risk owner), ο υπεύθυνος υλοποίησης αντισταθμιστικών μέτρων (mitigation owner), καθώς επίσης και η εξέλιξη των μέτρων για την αντιμετώπισή του.

Οι εξωτερικοί ελεγκτές είναι επιφορτισμένοι με το καθήκον να κρίνουν κατά πόσο ένα σύστημα παρακολούθησης έχει εγκατασταθεί σύμφωνα με τα ελληνικά και ευρωπαϊκά ελεγκτικά πρότυπα και αν επαρκεί για την κάλυψη των απαιτήσεων που του έχουν τεθεί. Ο έλεγχος αυτός προσδιορίζει κατά πόσο τα μέτρα που λαμβάνονται εντοπίζουν και κοινοποιούν όλους τους δυνητικά ζημιογόνους κινδύνους έγκαιρα, ώστε η Διοίκηση να είναι σε θέση να λάβει τα κατάλληλα μέτρα. Οι εξωτερικοί ελεγκτές κρίνουν, επίσης, κατά πόσον το Σύστημα Διαχείρισης Κινδύνων, καθώς και οι κίνδυνοι και οι ευκαιρίες που απορρέουν από μελλοντικές εξελίξεις, περιγράφονται με ακρίβεια στην Αναφορά Διαχείρισης Εταιρικών Κινδύνων.

Ζ. ΣΗΜΑΝΤΙΚΕΣ ΣΥΝΑΛΛΑΓΕΣ ΜΕ ΣΥΝΔΕΜΕΝΑ ΜΕΡΗ

Ως συνδεδεμένα μέρη του ΟΤΕ, θεωρούνται αυτά που ορίζονται από το ΔΛΠ 24 «Γνωστοποιήσεις Συνδεδεμένων Μερών».

Ο Όμιλος ΟΤΕ περιλαμβάνει όλες τις εταιρείες τις οποίες ο ΟΤΕ ελέγχει είτε άμεσα είτε έμμεσα. Συναλλαγές και υπόλοιπα μεταξύ των εταιρειών του Ομίλου ΟΤΕ απαλείφονται κατά την ενοποίηση.

Η DEUTSCHE TELEKOM AG είναι κατά 46,9% μέτοχος του ΟΤΕ και ενοποιεί τον ΟΤΕ με βάση τη μέθοδο της ολικής ενοποίησης. Κατά συνέπεια, όλες οι εταιρείες του ομίλου της DEUTSCHE TELEKOM θεωρούνται συνδεδεμένα μέρη.

Η Εταιρεία αγοράζει αγαθά και λαμβάνει υπηρεσίες από τα συνδεδεμένα μέρη και παρέχει υπηρεσίες και αγαθά σε αυτά. Επιπλέον, ο ΟΤΕ χορηγεί και λαμβάνει δάνεια προς και από τα συνδεδεμένα μέρη και τέλος λαμβάνει και διανέμει μερίσματα.

Οι πωλήσεις και οι αγορές του ΟΤΕ με τα συνδεδεμένα μέρη αναλύονται ως εξής:

	2020		2019	
	Πωλήσεις ΟΤΕ	Αγορές ΟΤΕ	Πωλήσεις ΟΤΕ	Αγορές ΟΤΕ
Όμιλος COSMOTE - Ελλάδα	83,5	134,7	96,3	150,2
COSMOTE TV ΤΗΛΕΟΠΤΙΚΕΣ ΠΑΡΑΓΩΓΕΣ ΚΑΙ ΥΠΗΡΕΣΙΕΣ Α.Ε.	-	6,3	-	6,2
COSMO-ONE	0,1	0,5	0,1	0,5
OTESAT-MARITEL	0,4	0,4	0,2	0,1
CTS (πρώην «ΟΤΕ PLUS»)	-	1,6	-	1,7
ΟΤΕ ΑΚΙΝΗΤΑ	0,2	4,3	0,1	13,9
ΟΤΕ GLOBE	9,2	37,0	12,3	42,9
ΟΤΕ ACADEMY	-	1,6	-	2,4
TELEKOM ROMANIA	-	0,1	1,0	0,2
TELEKOM ROMANIA MOBILE	0,1	-	0,2	-
ΟΤΕ RURAL NORTH	2,2	2,7	1,8	1,9
ΟΤΕ RURAL SOUTH	3,0	4,4	2,4	3,9
Όμιλος DEUTSCHE TELEKOM (εκτός Ομίλου ΟΤΕ)	17,9	5,8	17,2	6,1
ΣΥΝΟΛΟ	116,6	199,4	131,6	230,0

Στο πλαίσιο της υιοθέτησης του ΔΠΧΑ 16, τη χρήση 2020, οι αγορές του ΟΤΕ από συνδεδεμένα μέρη δεν περιλαμβάνουν έξοδα μισθώσεων ποσού Ευρώ 43,3 (2019: Ευρώ 42,7).

Οι πωλήσεις και οι αγορές του Ομίλου με τα συνδεδεμένα μέρη, οι οποίες δεν απαλείφονται στην ενοποίηση, αναλύονται ως εξής:

	2020		2019	
	Πωλήσεις Ομίλου	Αγορές Ομίλου	Πωλήσεις Ομίλου	Αγορές Ομίλου
Όμιλος DEUTSCHE TELEKOM (εκτός Ομίλου ΟΤΕ)	42,1	49,7	47,5	43,7
ΣΥΝΟΛΟ	42,1	49,7	47,5	43,7

Τα λοιπά λειτουργικά έσοδα του ΟΤΕ με τα συνδεδεμένα μέρη αναλύονται ως εξής:

	Λοιπά λειτουργικά έσοδα ΟΤΕ	
	2020	2019
Όμιλος COSMOTE - Ελλάδα	2,9	3,2
ΟΤΕ ΑΚΙΝΗΤΑ	0,7	0,3
ΟΤΕ ACADEMY	0,2	0,2
ΟΤΕ GLOBE	-	0,7
Όμιλος DEUTSCHE TELEKOM (εκτός Ομίλου ΟΤΕ)	-	0,1
ΣΥΝΟΛΟ	3,8	4,5

Τα λοιπά λειτουργικά έσοδα του Ομίλου με τα συνδεδεμένα μέρη, τα οποία δεν απαλείφονται στην ενοποίηση, αναλύονται ως εξής:

	Λοιπά λειτουργικά έσοδα Ομίλου	
	2020	2019
Όμιλος DEUTSCHE TELEKOM (εκτός Ομίλου ΟΤΕ)	-	0,1
ΣΥΝΟΛΟ	-	0,1

Οι χρηματοοικονομικές δραστηριότητες του ΟΤΕ με τα συνδεδεμένα μέρη οι οποίες προέρχονται από τόκους χορηγούμενων και ληφθέντων δανείων καθώς και λοιπές χρηματοοικονομικές συναλλαγές, αναλύονται ως εξής:

	2020		2019	
	Χρηματοοικονομικά έσοδα ΟΤΕ	Χρηματοοικονομικά έξοδα ΟΤΕ	Χρηματοοικονομικά έσοδα ΟΤΕ	Χρηματοοικονομικά έξοδα ΟΤΕ
ΟΤΕ PLC	-	31,9	-	46,5
Όμιλος COSMOTE - Ελλάδα	0,2	0,4	0,3	0,6
TELEKOM ALBANIA	-	-	-	2,0
TELEKOM ROMANIA MOBILE	-	-	2,0	-
ΟΤΕ RURAL NORTH	0,5	-	0,2	-
ΟΤΕ RURAL SOUTH	0,4	0,1	0,4	0,1
ΟΤΕ ΑΚΙΝΗΤΑ	-	11,4	-	13,0
ΣΥΝΟΛΟ	1,1	43,8	2,9	62,2

Τα έσοδα από μερίσματα που έχει λάβει ο ΟΤΕ από τα συνδεδεμένα μέρη αναλύονται ως εξής:

	Έσοδα από μερίσματα ΟΤΕ	
	2020	2019
COSMOTE	300,0	1.130,0
OTESAT-MARITEL	0,3	0,6
ΟΤΕ ΑΚΙΝΗΤΑ	30,7	28,6
ΣΥΝΟΛΟ	331,0	1.159,2

Οι απαιτήσεις και οι υποχρεώσεις του ΟΤΕ με τα συνδεδεμένα μέρη που προέρχονται από τις μεταξύ τους τρέχουσες συναλλαγές αναλύονται ως εξής:

	31/12/2020		31/12/2019	
	Απαιτήσεις ΟΤΕ	Υποχρεώσεις ΟΤΕ	Απαιτήσεις ΟΤΕ	Υποχρεώσεις ΟΤΕ
Όμιλος COSMOTE - Ελλάδα	184,8	162,6	133,0	204,3
TELEKOM ROMANIA MOBILE	0,4	-	0,2	-
COSMOTE TV ΤΗΛΕΟΠΤΙΚΕΣ ΠΑΡΑΓΩΓΕΣ ΚΑΙ ΥΠΗΡΕΣΙΕΣ Α.Ε.	0,1	1,7	-	2,2
COSMO-ONE	-	-	0,1	0,2
OTESAT-MARITEL	5,1	0,2	4,4	0,1
CTS (πρώην «ΟΤΕ PLUS»)	-	0,5	-	1,9
ΟΤΕ ΑΚΙΝΗΤΑ	1,8	226,6	1,5	222,2
ΟΤΕ GLOBE	2,8	15,8	4,1	17,4
ΟΤΕ ACADEMY	0,5	0,4	0,5	0,5
TELEKOM ROMANIA	1,6	-	2,0	0,1
ΟΤΕ RURAL NORTH	0,5	1,0	0,5	0,9
ΟΤΕ RURAL SOUTH	0,7	2,0	0,7	1,6
Όμιλος DEUTSCHE TELEKOM (εκτός Ομίλου ΟΤΕ)	3,0	3,0	6,5	6,5
ΣΥΝΟΛΟ	201,3	413,8	153,5	457,9

Το 2020, οι απαιτήσεις του ΟΤΕ από τον Όμιλο COSMOTE - Ελλάδα και OTESAT-MARITEL περιλαμβάνουν μερίσματα εισπρακτέα ύψους Ευρώ 150,0 και Ευρώ 0,9 αντίστοιχα (2019: Ευρώ 80,0 και Ευρώ 0,6 αντίστοιχα).

Στο πλαίσιο της υιοθέτησης του ΔΠΧΑ 16, οι υποχρεώσεις του ΟΤΕ προς την ΟΤΕ ΑΚΙΝΗΤΑ, τον Όμιλο COSMOTE - Ελλάδα, την ΟΤΕ RURAL NORTH και την ΟΤΕ RURAL SOUTH περιλαμβάνουν υποχρεώσεις από μισθώσεις.

Οι υποχρεώσεις από μισθώσεις της Εταιρείας με τα συνδεδεμένα μέρη αναλύονται ως εξής:

	01/01/2020	Πληρωμές μισθώσεων	Νέες Συμβάσεις / Τροποποιήσεις Συμβάσεων	Τόκοι μισθώσεων	31/12/2020
	Υποχρεώσεις από μισθώσεις, αρχικό υπόλοιπο				Υποχρεώσεις από μισθώσεις, τελικό υπόλοιπο
ΟΤΕ ΑΚΙΝΗΤΑ	220,4	(35,9)	7,4	11,4	203,3
Όμιλος COSMOTE - Ελλάδα	10,7	(5,8)	1,0	0,4	6,3
ΟΤΕ RURAL NORTH	0,8	(0,5)	0,3	-	0,6
ΟΤΕ RURAL SOUTH	1,5	(1,1)	0,5	0,1	1,0
ΣΥΝΟΛΟ	233,4	(43,3)	9,2	11,9	211,2

Επιπλέον, οι αποσβέσεις της Εταιρείας περιλαμβάνουν αποσβέσεις για περιουσιακά στοιχεία με δικαίωμα χρήσης, που αφορούν συμβάσεις μισθώσεων με τα συνδεδεμένα μέρη, ποσό Ευρώ 35,3 (2019: Ευρώ 34,9).

Οι απαιτήσεις και οι υποχρεώσεις του Ομίλου με τα συνδεδεμένα μέρη που προέρχονται από τις μεταξύ τους συναλλαγές, οι οποίες δεν απαλείφονται στην ενοποίηση αναλύονται ως εξής:

	31/12/2020		31/12/2019	
	Απαιτήσεις Ομίλου	Υποχρεώσεις Ομίλου	Απαιτήσεις Ομίλου	Υποχρεώσεις Ομίλου
Όμιλος DEUTSCHE TELEKOM (εκτός Ομίλου ΟΤΕ)	10,3	357,9	20,5	166,5
ΣΥΝΟΛΟ	10,3	357,9	20,5	166,5

Την 31 Δεκεμβρίου 2020, οι απαιτήσεις του Ομίλου περιλαμβάνουν ποσό Ευρώ 1,8 που αφορά σε διακοπείσες δραστηριότητες και οι υποχρεώσεις του Ομίλου περιλαμβάνουν ποσό Ευρώ 16,7 που αφορούν σε διακοπείσες δραστηριότητες.

Στις υποχρεώσεις του Ομίλου προς τον όμιλο της DEUTSCHE TELEKOM την 31 Δεκεμβρίου 2020 περιλαμβάνεται ποσό Ευρώ 300,0 (ονομαστική αξία) το οποίο αφορά Ομόλογα της ΟΤΕ PLC και τα οποία έχουν αναληφθεί πλήρως ή μερικώς από την DEUTSCHE TELEKOM AG (31 Δεκεμβρίου 2019: Ευρώ 100,0 ονομαστική αξία).

Οι απαιτήσεις και υποχρεώσεις του ΟΤΕ με τα συνδεδεμένα μέρη που προέρχονται από χορηγούμενα και ληφθέντα δάνεια αναλύονται ως εξής:

	31/12/2020		31/12/2019	
	Απαιτήσεις ΟΤΕ	Υποχρεώσεις ΟΤΕ	Απαιτήσεις ΟΤΕ	Υποχρεώσεις ΟΤΕ
ΟΤΕ PLC	-	1.172,1	-	1.654,2
Όμιλος COSMOTE - Ελλάδα	0,1	-	0,2	-
ΟΤΕ RURAL NORTH	6,1	-	6,2	-
ΟΤΕ RURAL SOUTH	8,6	-	8,5	-
ΣΥΝΟΛΟ	14,8	1.172,1	14,9	1.654,2

Οι υποχρεώσεις του ΟΤΕ προς την ΟΤΕ PLC που αφορούν δάνεια περιλαμβάνουν τόκους πληρωτέους ποσού Ευρώ 7,2 (31 Δεκεμβρίου 2019: Ευρώ 17,9).

Οι απαιτήσεις του ΟΤΕ από τις ΟΤΕ RURAL NORTH και ΟΤΕ RURAL SOUTH που αφορούν δάνεια, περιλαμβάνουν τόκους εισπρακτέους ύψους Ευρώ 0,2 την 31 Δεκεμβρίου 2020 (31 Δεκεμβρίου 2019: Ευρώ μηδέν).

Τα διευθυντικά στελέχη και μέλη της διοίκησης, λαμβανομένων υπόψη και των στενών συνδεδεμένων με αυτούς προσώπων, ορίζονται ως συνδεδεμένα μέρη με βάση αυτά που ορίζει το ΔΛΠ 24 «Γνωστοποιήσεις συνδεδεμένων μερών». Οι αμοιβές συμπεριλαμβάνουν μισθούς και άλλες βραχυπρόθεσμες παροχές, παροχές λόγω εξόδου από την υπηρεσία, παροχές μετά την έξοδο από την υπηρεσία

και άλλες μακροπρόθεσμες παροχές (όπως ορίζονται στο ΔΛΠ 19 «Παροχές σε εργαζομένους») και παροχές που εξαρτώνται από την αξία των μετοχών (όπως ορίζονται στο ΔΠΧΑ 2 «Παροχές που εξαρτώνται από την αξία των μετοχών»).

Οι αμοιβές των μελών του Διοικητικού Συμβουλίου και των ανώτατων διευθυντικών στελεχών της Εταιρείας, για τις χρήσεις 2020 και 2019, ανήλθαν σε Ευρώ 10,2 και Ευρώ 9,9 αντίστοιχα.

Οι κυριότερες συναλλαγές μεταξύ εταιρειών του Ομίλου περιγράφονται παρακάτω:

OTE GLOBE

Η OTE GLOBE έχει αναλάβει τη διάθεση και διαχείριση για λογαριασμό του OTE των υπηρεσιών του σχετικά με τη διεθνή τηλεφωνία προς τους διεθνείς παρόχους και τιμολογεί τον OTE με την αμοιβή της. Η OTE GLOBE τιμολογεί τον OTE και αντίστοιχα ο OTE τιμολογεί την OTE GLOBE για την τηλεπικοινωνιακή κίνηση που περνάει κατά περίπτωση από τα διεθνή δίκτυα της OTE GLOBE ή από τα διεθνή δίκτυα του OTE. Επιπλέον, οι δύο εταιρείες έχουν εμπορικές συναλλαγές σχετικά με τη μίσθωση κυκλωμάτων εκατέρωθεν.

OTE AKINHΤΑ

Η OTE AKINHΤΑ πραγματοποιεί έσοδα από εκμίσθωση κτιρίων στον OTE και στις θυγατρικές του εταιρείες.

OTE INTERNATIONAL INVESTMENTS LTD

Η OTE INTERNATIONAL INVESTMENTS LTD τιμολογεί τον OTE για διοικητικές υπηρεσίες.

COSMOTE TV ΤΗΛΕΟΠΤΙΚΕΣ ΠΑΡΑΓΩΓΕΣ ΚΑΙ ΥΠΗΡΕΣΙΕΣ Α.Ε.

Η COSMOTE TV ΤΗΛΕΟΠΤΙΚΕΣ ΠΑΡΑΓΩΓΕΣ ΚΑΙ ΥΠΗΡΕΣΙΕΣ Α.Ε. τιμολογεί τον OTE για υπηρεσίες τηλεόρασης.

COSMO-ONE

Η COSMO-ONE τιμολογεί τον OTE και τις θυγατρικές του εταιρείες για υπηρεσίες ηλεκτρονικού εμπορίου.

OTESAT-MARITEL

Ο OTE τιμολογεί την OTESAT-MARITEL για τη χρήση των εγκαταστάσεών του για τις υπηρεσίες INMARSAT. Η OTESAT-MARITEL τιμολογεί τον OTE για τη σύνδεση από σταθερό προς κινητό σημείο.

CTS (πρώην «OTE PLUS»)

Η CTS (πρώην «OTE PLUS») παρέχει υπηρεσίες τεχνικής φύσεως στον OTE και στις θυγατρικές του.

ΟΜΙΛΟΣ COSMOTE

Ο OTE τιμολογεί τον Όμιλο COSMOTE με προμήθειες για συνδέσεις κινητής τηλεφωνίας που πραγματοποιούνται μέσω του OTE. Ο OTE τιμολογεί τον Όμιλο COSMOTE για τη μίσθωση γραμμών. Ο Όμιλος COSMOTE τιμολογεί τον OTE με προμήθειες για συνδέσεις σταθερής τηλεφωνίας που πραγματοποιούνται μέσω των καναλιών πώλησης του Ομίλου COSMOTE. Ο OTE και ο Όμιλος COSMOTE έχουν έσοδα και έξοδα διασύνδεσης ανάλογα σε ποιο δίκτυο τερματίζουν οι κλήσεις, συμπεριλαμβανομένης της κίνησης από διεθνή τηλεφωνία, η οποία διέρχεται και από τα δύο δίκτυα. Ο Όμιλος COSMOTE παρέχει στον OTE εμπορεύματα κινητής τηλεφωνίας. Ο OTE και ο Όμιλος COSMOTE έχουν επίσης έσοδα και έξοδα από κοινές υπηρεσίες, ανάλογα με το ποια από τις δύο οντότητες παρέχει τις υπηρεσίες.

OTE ACADEMY

Η OTE ACADEMY παρέχει υπηρεσίες εκπαίδευσης στο προσωπικό του OTE και των θυγατρικών του.

OTE PLC

Η OTE PLC χορηγεί / λαμβάνει δάνεια προς /από τον OTE και τις θυγατρικές του.

OTE RURAL NORTH

Ο OTE τιμολογεί την OTE RURAL NORTH για την ανάπτυξη ευρυζωνικών υποδομών και έχει χορηγήσει δάνεια σε αυτήν την εταιρεία. Η OTE RURAL NORTH παρέχει υπηρεσίες χονδρικής ευρυζωνικής πρόσβασης στον OTE.

OTE RURAL SOUTH

Ο OTE τιμολογεί την OTE RURAL SOUTH για την ανάπτυξη ευρυζωνικών υποδομών και έχει χορηγήσει δάνεια σε αυτήν την εταιρεία. Η OTE RURAL SOUTH παρέχει υπηρεσίες χονδρικής ευρυζωνικής πρόσβασης στον OTE.

Όμιλος εταιρειών DEUTSCHE TELEKOM AG

Ο Όμιλος έχει έσοδα και έξοδα που προκύπτουν από συναλλαγές σχετικές με εισερχόμενη, εξερχόμενη και διαβατική τηλεπικοινωνιακή κίνηση από και προς τα δίκτυα των εταιρειών που ανήκουν στον όμιλο της DEUTSCHE TELEKOM AG, καθώς επίσης και από συναλλαγές σχετικές με κοινές υπηρεσίες.

Η. ΣΗΜΑΝΤΙΚΟΤΕΡΑ ΓΕΓΟΝΟΤΑ ΜΕΤΑ ΤΗ ΛΗΞΗ ΤΗΣ ΧΡΗΣΗΣ

Τα πιο σημαντικά γεγονότα μετά την 31 Δεκεμβρίου 2020 είναι τα ακόλουθα:

Ακύρωση και Διαγραφή Ιδίων Μετοχών

Στο πλαίσιο Προγράμματος Απόκτησης Ιδίων Μετοχών που ενέκρινε η Έκτακτη Γενική Συνέλευση των μετόχων της Εταιρείας την 20 Φεβρουαρίου 2020 («Πρόγραμμα 2020-2022»), και ιδίως κατά την περίοδο από 4 Μαρτίου 2020 έως 31 Οκτωβρίου 2020 αποκτήθηκαν από την Εταιρεία 9.965.956 ίδιες μετοχές ονομαστικής αξίας Ευρώ 2,83 (σε απόλυτο ποσό) έκαστη και με μέση τιμή αγοράς Ευρώ 12,14 (σε απόλυτο ποσό) ανά μετοχή. Περαιτέρω, η Έκτακτη Γενική Συνέλευση των Μετόχων που έλαβε χώρα την 4 Δεκεμβρίου 2020, ενέκρινε την ακύρωση των ως άνω ιδίων μετοχών, με ταυτόχρονη μείωση του μετοχικού κεφαλαίου της Εταιρείας κατά το ποσό Ευρώ 28.203.655,48 (σε απόλυτο ποσό) και αντίστοιχη τροποποίηση του άρθρου 5 (Μετοχικό Κεφάλαιο) του Καταστατικού της. Κατόπιν ενημέρωσης της Επιτροπής Εταιρικών Πράξεων του Χρηματιστηρίου Αθηνών και ολοκλήρωσης των λοιπών νομικών και κανονιστικών διαδικασιών, ως ημερομηνία ακύρωσης και διαγραφής των παραπάνω μετοχών από το Χρηματιστήριο Αθηνών (ΧΑ) ορίστηκε η 15 Ιανουαρίου 2021, οπότε και έπαψε η διαπραγμάτευση αυτών στο Χρηματιστήριο Αθηνών.

Στο πλαίσιο του Προγράμματος 2020-2022, και ιδίως κατά την περίοδο από 4 Μαρτίου 2020 έως 28 Ιανουαρίου 2021 οπότε και ολοκληρώθηκε το πρώτο έτος του Προγράμματος, αποκτήθηκαν από την Εταιρεία συνολικά 11.387.932 ίδιες μετοχές εκ των οποίων 561.543 αποκτήθηκαν κατά την περίοδο από 1 Ιανουαρίου 2021 έως 28 Ιανουαρίου 2021.

ΑΠΟΣΧΙΣΗ ΚΛΑΔΩΝ

Στις 18 Ιουνίου 2020, τα Διοικητικά Συμβούλια της ΟΤΕ και της COSMOTE αποφάσισαν την έναρξη διαδικασίας διάσπασης με απόσχιση τριών αυτοτελών κλάδων των Εταιρειών ΟΤΕ Α.Ε. και COSMOTE Α.Ε., ήτοι των κλάδων Εξυπηρέτησης Πελατών (Customer Service), Καταστημάτων (Shops) και Τεχνικών Υπηρεσιών Πεδίου (Technical Field Operations), και με απορρόφησή τους από εταιρείες που ανήκουν κατά 100% στον Όμιλο ΟΤΕ, ήτοι αντίστοιχα από τις εταιρείες i) «COSMOTE E-VALUE ΥΠΗΡΕΣΙΕΣ CONTACT CENTER ΑΝΩΝΥΜΗ ΕΤΑΙΡΕΙΑ», ii) «ΓΕΡΜΑΝΟΣ ΑΝΩΝΥΜΟΣ ΒΙΟΜΗΧΑΝΙΚΗ ΚΑΙ ΕΜΠΟΡΙΚΗ ΕΤΑΙΡΕΙΑ ΗΛΕΚΤΡΟΝΙΚΟΥ ΤΗΛΕΠΙΚΟΙΝΩΝΙΑΚΟΥ ΥΛΙΚΟΥ ΚΑΙ ΠΑΡΟΧΗΣ ΥΠΗΡΕΣΙΩΝ ΤΗΛΕΠΙΚΟΙΝΩΝΙΑΣ» και iii) «COSMOTE ΤΕΧΝΙΚΕΣ ΥΠΗΡΕΣΙΕΣ ΑΝΩΝΥΜΗ ΕΤΑΙΡΕΙΑ» (πρώην ΟΤΕPlus Α.Ε.) (επωφελούμενες εταιρείες).

Την 8 Οκτωβρίου 2020, τα Διοικητικά Συμβούλια των ΟΤΕ και COSMOTE ενέκριναν το Σχέδιο Σύμβασης Διασπάσεων με απόσχιση των ως άνω κλάδων και απορρόφησή τους από τις επωφελούμενες εταιρείες.

Την 4 Δεκεμβρίου 2020 η απόσχιση των εν λόγω κλάδων εγκρίθηκε από Έκτακτες Γενικές Συνελεύσεις των μετόχων του ΟΤΕ και της COSMOTE καθώς και καθεμιάς των επωφελούμενων εταιρειών.

Οι εν λόγω αποσχίσεις συντελέστηκαν την 4 Ιανουαρίου 2021, με την καταχώριση στο Γ.Ε.ΜΗ. των αποφάσεων της Διοίκησης, δυνάμει των οποίων εγκρίθηκαν οι διασπάσεις με απόσχιση των τριών αυτοτελών κλάδων και η απορρόφησή τους από τις τρεις επωφελούμενες εταιρείες του Ομίλου ΟΤΕ κατά τα ανωτέρω, καθώς επίσης και οι τροποποιήσεις των καταστατικών των επωφελούμενων εταιρειών.

COSMOTE

Πληρωμή κεφαλαίου κάτω από τη δανειακή σύμβαση ύψους Ευρώ 150,0 με την Ευρωπαϊκή Τράπεζα Επενδύσεων (EIB)

Την 25 Ιανουαρίου 2021, η COSMOTE πλήρωσε κεφάλαιο ύψους Ευρώ 11,5 κάτω από τη δανειακή σύμβαση με την EIB καθώς και τους δεδουλευμένους τόκους.

Θ. ΠΛΗΡΟΦΟΡΙΕΣ ΓΙΑ ΑΠΟΚΤΗΘΕΙΣΕΣ ΙΔΙΕΣ ΜΕΤΟΧΕΣ ΣΥΜΦΩΝΑ ΜΕ ΤΟ ΑΡΘΡΟ 50 παρ. 2 ΤΟΥ ΝΟΜΟΥ 4548/2018

- Κατά το χρονικό διάστημα από 25 Φεβρουαρίου 2019 έως 27 Ιανουαρίου 2020 αποκτήθηκαν 9.764.743 ίδιες μετοχές, στο πλαίσιο Προγράμματος Επαναγοράς Ιδίων Μετοχών (εγκεκριμένο από τη Γενική Συνέλευση των Μετόχων κατά τη συνεδρίαση της 15 Φεβρουαρίου 2018 - εφεξής το «Πρόγραμμα 2018-2020»), με σκοπό την ακύρωσή τους, σε υλοποίηση μέρους της εγκεκριμένης από το Διοικητικό Συμβούλιο Πολιτικής Αμοιβών των Μετόχων.
- Η Έκτακτη Γενική Συνέλευση των μετόχων της Εταιρείας, που πραγματοποιήθηκε την 20 Φεβρουαρίου 2020, αποφάσισε την ακύρωση 9.764.743 ιδίων μετοχών, τις οποίες κατείχε η Εταιρεία τη 18 Φεβρουαρίου 2020 και είχαν αποκτηθεί υπό το Πρόγραμμα 2018-2020, με ταυτόχρονη μείωση του μετοχικού κεφαλαίου της Εταιρείας κατά το ποσό Ευρώ 27.634.222,69 (σε απόλυτο ποσό) (ισοδυναμεί με το γινόμενο του αριθμού των ανωτέρω ιδίων μετοχών επί την ονομαστική αξία της μετοχής της Εταιρείας Ευρώ 2,83 (σε απόλυτο ποσό) και αντίστοιχη τροποποίηση του άρθρου 5 (Μετοχικό Κεφάλαιο) του Καταστατικού της. Οι εν λόγω μετοχές αντιπροσώπευαν 2,035% επί του μετοχικού κεφαλαίου της Εταιρείας.

- Κατόπιν ενημέρωσης της Επιτροπής Εταιρικών Πράξεων του Χρηματιστηρίου Αθηνών και ολοκλήρωσης των λοιπών νομικών και κανονιστικών διαδικασιών, ως ημερομηνία ακύρωσης και διαγραφής των παραπάνω μετοχών από το Χρηματιστήριο Αθηνών (ΧΑ) ορίστηκε η 27 Μαρτίου 2020, οπότε και έπαψε η διαπραγμάτευση αυτών στο Χρηματιστήριο Αθηνών.
- Επιπλέον, η ίδια ως άνω Έκτακτη Γενική Συνέλευση των μετόχων της Εταιρείας την 20 Φεβρουαρίου 2020, ενέκρινε νέο Πρόγραμμα Απόκτησης Ιδίων Μετοχών διετούς διάρκειας (εφεξής το «Πρόγραμμα 2020-2022»), στο πλαίσιο της εγκεκριμένης από το Διοικητικό Συμβούλιο κατά τα ανωτέρω Πολιτικής Αμοιβών προς τους Μετόχους και προς υλοποίηση μέρους αυτής (πέραν της καταβολής μερισμάτων).
- Στο πλαίσιο του Προγράμματος 2020-2022, και ιδίως κατά την περίοδο από 4 Μαρτίου 2020 έως 31 Δεκεμβρίου 2020 αποκτήθηκαν από την Εταιρεία 10.826.389 ίδιες μετοχές ονομαστικής αξίας Ευρώ 2,83 (σε απόλυτο ποσό) έκαστη και με μέση τιμή αγοράς Ευρώ 12,14 (σε απόλυτο ποσό) ανά μετοχή. Ειδικότερα, μέχρι τις 31 Οκτωβρίου 2020 είχαν αποκτηθεί 9.965.956 ίδιες μετοχές ενώ κατά την περίοδο από 1 Νοεμβρίου 2020 έως 31 Δεκεμβρίου 2020 αποκτήθηκαν επιπλέον 860.433 ίδιες μετοχές.
- Η Έκτακτη Γενική Συνέλευση των Μετόχων που έλαβε χώρα τη 4 Δεκεμβρίου 2020, ενέκρινε την ακύρωση των ως άνω 9.965.956 ιδίων μετοχών που είχαν αποκτηθεί υπό το Πρόγραμμα 2020-2022 και έως την 31 Οκτωβρίου 2020, με ταυτόχρονη μείωση του μετοχικού κεφαλαίου της Εταιρείας κατά το ποσό Ευρώ 28.203.655,48 (σε απόλυτο ποσό) (ισοδυναμεί με το γινόμενο του αριθμού των ανωτέρω ιδίων μετοχών επί την ονομαστική αξία της μετοχής της Εταιρείας Ευρώ 2,83 (σε απόλυτο ποσό) και αντίστοιχη τροποποίηση του άρθρου 5 (Μετοχικό Κεφάλαιο) του Καταστατικού της. Οι εν λόγω μετοχές αντιπροσώπευαν 2,12% επί του μετοχικού κεφαλαίου της Εταιρείας.
- Κατόπιν ενημέρωσης της Επιτροπής Εταιρικών Πράξεων του Χρηματιστηρίου Αθηνών και ολοκλήρωσης των λοιπών νομικών και κανονιστικών διαδικασιών, ως ημερομηνία ακύρωσης και διαγραφής των παραπάνω 9.965.956 μετοχών από το Χρηματιστήριο Αθηνών (ΧΑ) ορίστηκε η 15 Ιανουαρίου 2021, οπότε και έπαψε η διαπραγμάτευση αυτών στο Χρηματιστήριο Αθηνών.

Επιπλέον, στο πλαίσιο του Προγράμματος 2020-2022, και ιδίως κατά την περίοδο από 4 Μαρτίου 2020 έως 28 Ιανουαρίου 2021 οπότε και ολοκληρώθηκε το πρώτο έτος του Προγράμματος, αποκτήθηκαν από την Εταιρεία συνολικά 11.387.932 ίδιες μετοχές με μέση τιμή αγοράς Ευρώ 12,20 (σε απόλυτο ποσό) ανά μετοχή.

I. ΠΛΗΡΟΦΟΡΙΕΣ ΣΥΜΦΩΝΑ ΜΕ ΤΟ ΑΡΘΡΟ 4 παρ.7 ΤΟΥ ΝΟΜΟΥ 3556/2007

(α) Διάρθρωση μετοχικού κεφαλαίου

Με βάση το μετοχολόγιο, η μετοχική σύνθεση της Εταιρείας την 31 Δεκεμβρίου 2020 ήταν η ακόλουθη:

Μέτοχος	Αριθμός μετοχών	Ποσοστό %
DEUTSCHE TELEKOM AG	220.567.676	46,9%
Ελληνικό Δημόσιο	4.901.507	1,0%
e-Ε.Φ.Κ.Α. (αναφέρεται μόνο στη μεταβίβαση του 4% από το Ελληνικό Δημόσιο)	19.606.015	4,2%
Ελεύθερη διασπορά	214.272.989	45,6%
Ίδιες μετοχές	10.826.389	2,3%
ΣΥΝΟΛΟ	470.174.576	100,0%

*Μετά την ενσωμάτωση των λοιπών φορέων κοινωνικής ασφάλισης στον e-Ε.Φ.Κ.Α., το ποσοστό της άμεσης συμμετοχής του e-Ε.Φ.Κ.Α. στην Εταιρεία το Δεκέμβριο του 2020 ανέρχεται στο 4,54%

Το σύνολο των μετοχών της Εταιρείας είναι κοινές, ονομαστικές με δικαίωμα ψήφου και δεν υπάρχουν ειδικές κατηγορίες μετοχών. Οι μετοχές της Εταιρείας είναι εισηγμένες, συνεπώς άυλες, και αποτελούν αντικείμενο διαπραγμάτευσης στην κατηγορία Μεγάλης Κεφαλαιοποίησης της «Αγοράς Αξιών» του Χρηματιστηρίου Αθηνών. Μέχρι την 19 Σεπτεμβρίου 2010 οι μετοχές της Εταιρείας διαπραγματεύονταν και στο Χρηματιστήριο της Νέας Υόρκης με τη μορφή Αμερικανικών Αποθετηρίων Τίτλων. Σε συνέχεια της εξόδου από το Χρηματιστήριο της Νέας Υόρκης, οι Αμερικανικοί Αποθετήριοι Τίτλοι του ΟΤΕ διαπραγματεύονται στην αμερικανική εξωχρηματιστηριακή αγορά (OTC). Οι Παγκόσμιοι Αποθετήριοι Τίτλοι (GDRs) του ΟΤΕ είναι επίσης εισηγμένοι στο Χρηματιστήριο του Λονδίνου.

Κάθε μετοχή ενσωματώνει όλα τα δικαιώματα και τις υποχρεώσεις που πηγάζουν από το νόμο 4548/2018 και το Καταστατικό της Εταιρείας. Κάθε μια μετοχή δίνει δικαίωμα μιας ψήφου στη Γενική Συνέλευση.

Η διάθεση των καθαρών κερδών της Εταιρείας γίνεται σύμφωνα με τα εκάστοτε οριζόμενα στο Νόμο και το Καταστατικό της Εταιρείας.

Η Γενική Συνέλευση των μετόχων διατηρεί όλα τα δικαιώματά της κατά τη διάρκεια της εκκαθάρισης. Η ευθύνη των μετόχων της Εταιρείας περιορίζεται μόνον στην ονομαστική αξία των μετοχών που κατέχουν. Τα δικαιώματα των μετόχων είναι αυτά που προσδιορίζονται από τις νομοθετικές διατάξεις (ήτοι του Νόμου 4548/2018).

(β) Περιορισμοί στη μεταβίβαση μετοχών της Εταιρείας

Οι μετοχές της Εταιρείας, είναι σε άυλη μορφή, είναι ελεύθερα διαπραγματεύσιμες στο Χρηματιστήριο Αθηνών και μεταβιβάζονται όπως ορίζει ο Νόμος.

Σύμφωνα με το άρθρο 4 του νόμου 3016/2002, όπως ισχύει, τα ανεξάρτητα μη εκτελεστικά μέλη του Διοικητικού Συμβουλίου της Εταιρείας δεν μπορούν, μεταξύ άλλων, να κατέχουν μετοχές της σε ποσοστό πάνω από 0,5% του καταβλημένου μετοχικού κεφαλαίου.

Σύμφωνα με το άρθρο 19 του Κανονισμού 596/2014 του Ευρωπαϊκού Κοινοβουλίου και του Συμβουλίου (καθώς και τον κατ'εξουσιοδότηση Κανονισμό 2016/522 και τον Εκτελεστικό Κανονισμό 2016/523 της Ευρωπαϊκής Επιτροπής), τα πρόσωπα που ασκούν διευθυντικά καθήκοντα και οι έχοντες στενό δεσμό με αυτά τα πρόσωπα, οφείλουν να γνωστοποιούν τις συναλλαγές που διενεργούνται, άμεσα ή έμμεσα, για λογαριασμό τους και σχετίζονται με τις μετοχές ή χρεωστικούς τίτλους της Εταιρείας ή παράγωγα ή άλλα χρηματοοικονομικά μέσα που είναι συνδεδεμένα με αυτά μετά τη συμπλήρωση του ποσού των Ευρώ 5.000 (χωρίς συμψηφισμό) κάθε έτος.

Η αλλαγή ελέγχου μπορεί να υπόκειται σε έγκριση των αρμόδιων Αρχών Ανταγωνισμού σύμφωνα με τις ευρωπαϊκές και ελληνικές διατάξεις περί ελέγχου συγκεντρώσεων.

(γ) Σημαντικές άμεσες ή έμμεσες συμμετοχές

Σύμφωνα με τις διατάξεις του Νόμου 3556/2007, όπως έχει τροποποιηθεί και ισχύει, γνωστές στην Εταιρεία την 31 Δεκεμβρίου 2020 ήταν οι εξής σημαντικές συμμετοχές στο μετοχικό της κεφάλαιο:

1. Σύμφωνα με την από 31 Μαΐου 2018 γνωστοποίηση (κατά τις διατάξεις των άρθρων 9 έως 11Α του Ν. 3556/2007) του Ελληνικού Δημοσίου και της DEUTSCHE TELEKOM A.G. προς την Εταιρεία, το Ελληνικό Δημόσιο κατείχε, κατά την ημερομηνία της εν λόγω γνωστοποίησης, άμεσα 4.901.507 κοινές ονομαστικές μετοχές της Εταιρείας μετά των αντίστοιχων δικαιωμάτων ψήφου και έμμεσα, μέσω του Ηλεκτρονικού Ενιαίου Φορέα Κοινωνικής Ασφάλισης (e-Ε.Φ.Κ.Α.), 19.606.015 κοινές ονομαστικές μετοχές της Εταιρείας μετά των αντίστοιχων δικαιωμάτων ψήφου. Η δε DEUTSCHE TELEKOM AG κατείχε 220.567.676 μετοχές με ισάριθμα δικαιώματα ψήφου.
2. Οι 220.567.676 μετοχές μετά των ισάριθμων δικαιωμάτων ψήφου που κατέχει ο μέτοχος DEUTSCHE TELEKOM AG, την 31 Δεκεμβρίου 2020 αντιστοιχούσαν σε ποσοστό 46,91% και την 25 Φεβρουαρίου 2021 (λόγω ακυρώσεων ιδίων μετοχών που κατείχε η Εταιρεία) σε ποσοστό 47,93% επί του μετοχικού κεφαλαίου και των δικαιωμάτων ψήφου της Εταιρείας.
3. Ως προς τη συμμετοχή του e-Ε.Φ.Κ.Α. λεκτέα είναι τα ακόλουθα:
 - 3.1 Δυνάμει της από 4 Μαρτίου 2009 συμφωνίας μεταξύ του Ελληνικού Δημοσίου και του νομικού προσώπου δημοσίου δικαίου με την επωνυμία «Ίδρυμα Κοινωνικών Ασφαλίσεων – Ενιαίο Ταμείο Ασφάλισης Μισθωτών» (εφεξής «ΙΚΑ-ΕΤΑΜ»), μεταβιβάστηκαν από το Ελληνικό Δημόσιο στο ΙΚΑ-ΕΤΑΜ 19.606.015 κοινές ονομαστικές μετοχές της Εταιρείας με ισάριθμα δικαιώματα ψήφου που αντιστοιχούσαν, κατά το χρόνο της εν λόγω συμφωνίας, σε ποσοστό 4,0% του μετοχικού της κεφαλαίου και των δικαιωμάτων ψήφου ή 4,17% του μετοχικού κεφαλαίου και των δικαιωμάτων ψήφου κατά την 31 Δεκεμβρίου 2020.
 - 3.2 Δυνάμει της ίδιας ως άνω συμφωνίας μεταξύ Ελληνικού Δημοσίου και ΙΚΑ-ΕΤΑΜ, προβλεπόταν η υποχρέωση του ΙΚΑ-ΕΤΑΜ να ασκεί στις Γενικές Συνελεύσεις των μετόχων της Εταιρείας τα δικαιώματα ψήφου που ενσωματώνονται στις μετοχές που κατείχε, με τον ίδιο τρόπο που τα ασκεί και το Ελληνικό Δημόσιο, παρέχοντας σχετική εντολή στα εξουσιοδοτούμενα από αυτό πρόσωπα (υποχρεούται επομένως σε συντονισμό με το Ελληνικό Δημόσιο κατά την άσκηση των δικαιωμάτων ψήφου της Εταιρείας που κατέχει). Μετά δε την ένταξη του ΙΚΑ-ΕΤΑΜ στον Ηλεκτρονικό Ενιαίο Φορέα Κοινωνικής Ασφάλισης (e-Ε.Φ.Κ.Α.) και δυνάμει του νόμου 4387/2016 (άρθρο 70), οι ως άνω μετοχές έχουν πλέον περιέλθει στον e-Ε.Φ.Κ.Α. ως καθολικό διάδοχο του ΙΚΑ-ΕΤΑΜ και ο e-Ε.Φ.Κ.Α. έχει αυτοδικαίως υπεισέλθει στα πάσης φύσεως δικαιώματα και υποχρεώσεις του ΙΚΑ-ΕΤΑΜ, συνεπώς και στα δικαιώματα και υποχρεώσεις που απορρέουν από την ως άνω συμφωνία μεταξύ Ελληνικού Δημοσίου και ΙΚΑ-ΕΤΑΜ.
 - 3.3. Κατόπιν δε ένταξης στον e-Ε.Φ.Κ.Α. και λοιπών φορέων κοινωνικής ασφάλισης, καθώς και ακύρωσης ιδίων μετοχών που κατείχε η Εταιρεία, το ποσοστό άμεσης συμμετοχής του e-Ε.Φ.Κ.Α. στην Εταιρεία ανέρχεται την 31 Δεκεμβρίου 2020 στο 4,54%.
4. Την 31 Δεκεμβρίου 2020 δεν υπήρχαν άλλοι μέτοχοι, γνωστοί στην Εταιρεία, με σημαντικές άμεσες ή έμμεσες συμμετοχές κατά την έννοια των διατάξεων των άρθρων 9 έως 11Α του νόμου 3556/2007.

(δ) Κάτοχοι μετοχών που παρέχουν ειδικά δικαιώματα ελέγχου

Δεν υπάρχουν μετοχές της Εταιρείας που παρέχουν ειδικά δικαιώματα ελέγχου.

(ε) Περιορισμοί στο δικαίωμα ψήφου - Προθεσμίες άσκησης σχετικών δικαιωμάτων

Δεν προβλέπονται στο Καταστατικό της Εταιρείας περιορισμοί στο δικαίωμα ψήφου. Σχετικά με περιορισμούς που πηγάζουν έμμεσα από συμφωνίες μετόχων, βλέπε κατωτέρω στην παράγραφο (στ).

(στ) Συμφωνίες μετόχων για περιορισμούς στη μεταβίβαση μετοχών ή στην άσκηση δικαιωμάτων ψήφου

Α. Στις 14 Μαΐου 2008, υπεγράφη συμφωνία μεταξύ των μετόχων Ελληνικό Δημόσιο και DEUTSCHE TELEKOM AG, η οποία κυρώθηκε με το Νόμο 3676/2008. Η εν λόγω συμφωνία, όπως ίσχυε κατόπιν της από 10 Οκτωβρίου 2016 τροποποίησής της, η οποία κυρώθηκε με το Νόμο 4429/2016, τροποποιήθηκε δε δυνάμει της από 2 Νοεμβρίου 2016 συμφωνίας μεταξύ του Ελληνικού Δημοσίου, της DEUTSCHE TELEKOM AG και του ΤΑΙΠΕΔ, η οποία εγκρίθηκε με την υπ' αριθμό 259 απόφαση της Διυπουργικής Επιτροπής Αναδιαρθρώσεων και Αποκρατικοποιήσεων. Η ως άνω συμφωνία μετόχων μεταξύ Ελληνικού Δημοσίου, DEUTSCHE TELEKOM AG και ΤΑΙΠΕΔ προβλέπει περιορισμούς, τόσο ως προς τη μεταβίβαση μετοχών, όσο και ως προς την άσκηση των δικαιωμάτων ψήφου που απορρέουν από τις μετοχές που κατέχουν οι συμβαλλόμενοι σ' αυτή μέτοχοι.

Β. Μετά την ολοκλήρωση της πώλησης, στις 30 Μαΐου 2018, από το ΤΑΙΠΕΔ προς την DEUTSCHE TELEKOM A.G. 24.507.520 κοινών ονομαστικών μετοχών με ισάριθμα δικαιώματα ψήφου, που αντιστοιχούσαν κατά το χρόνο της πώλησης σε 5% του μετοχικού κεφαλαίου της Εταιρείας και δικαιωμάτων ψήφου, και την εκμνημόνευση της συμμετοχής του ΤΑΙΠΕΔ στο μετοχικό κεφάλαιο της ΟΤΕ Α.Ε., το ΤΑΙΠΕΔ από την ως άνω ημερομηνία έχει πάψει πλέον να αποτελεί συμβαλλόμενο μέρος και να δεσμεύεται από τη λόγω συμφωνία μετόχων.

Γ. Στην από 4 Μαρτίου 2009 συμφωνία μεταξύ του Ελληνικού Δημοσίου και του ΙΚΑ-ΕΤΑΜ (ανωτέρω υπό (γ)), προβλέπονται περιορισμοί στη μεταβίβαση των μετοχών που κατέχει το ΙΚΑ-ΕΤΑΜ (δικαίωμα και υποχρέωση του Ελληνικού Δημοσίου για την επαναγορά των μετοχών του ΙΚΑ-ΕΤΑΜ και δικαίωμα προτίμησης του Ελληνικού Δημοσίου σε σχέση με τις μετοχές του ΙΚΑ-ΕΤΑΜ). Επιπλέον, στην ίδια συμφωνία προβλέπονται περιορισμοί στην άσκηση δικαιωμάτων ψήφου του ΙΚΑ-ΕΤΑΜ που ενσωματώνονται στις μετοχές που μεταβιβάστηκαν σε αυτό. Ειδικότερα προβλέπεται η υποχρέωση του ΙΚΑ-ΕΤΑΜ να ασκεί στις Γενικές Συνελεύσεις των μετόχων της Εταιρείας τα δικαιώματα ψήφου που ενσωματώνονται στις μετοχές που κατέχει, με τον ίδιο τρόπο που τα ασκεί και το Ελληνικό Δημόσιο (επομένως σε συντονισμό με το τελευταίο). Μετά δε την ένταξη του ΙΚΑ-ΕΤΑΜ στον Ηλεκτρονικό Ενιαίο Φορέα Κοινωνικής Ασφάλισης (e-Ε.Φ.Κ.Α.) και δυνάμει του νόμου 4387/2016 (άρθρο 70), ο e-Ε.Φ.Κ.Α.efka έχει πλέον υπεισέρθει αυτοδικαίως στα πάσης φύσεως δικαιώματα και υποχρεώσεις του ΙΚΑ-ΕΤΑΜ, συνεπώς και στα δικαιώματα και υποχρεώσεις που απορρέουν από την ως άνω συμφωνία μεταξύ Ελληνικού Δημοσίου και ΙΚΑ-ΕΤΑΜ.

(ζ) Κανόνες διορισμού / αντικατάστασης μελών Διοικητικού Συμβουλίου και τροποποίησης Καταστατικού εφόσον διαφοροποιούνται από τα προβλεπόμενα στο νόμο 4548/2018

Σύμφωνα με το Καταστατικό της Εταιρείας, τα μέλη του Διοικητικού Συμβουλίου είναι δέκα (10) και εκλέγονται από τη Γενική Συνέλευση. Η θητεία τους είναι τριετής, αρχίζει την ημέρα της εκλογής τους από τη Γενική Συνέλευση και λήγει κατά την Τακτική Γενική Συνέλευση του έτους κατά το οποίο έχει ήδη συμπληρωθεί η τριετία από την εκλογή.

Σε περίπτωση παραίτησης, θανάτου, ή για οποιονδήποτε άλλο λόγο έκπτωσης ενός ή περισσότερων μελών πριν από τη λήξη της θητείας τους, τα εναπομείναντα μέλη του Διοικητικού Συμβουλίου, είτε εκλέγουν - εφόσον είναι παρόντα ή εκπροσωπούνται τουλάχιστον πέντε (5) - αντικαταστάτη ή αντικαταστάτες είτε, εφόσον ο αριθμός των υπολοίπων υπερβαίνει το ήμισυ των μελών όπως είχαν πριν από την επέλευση των ανωτέρω γεγονότων συνεχίζουν τη διαχείριση και εκπροσώπηση της Εταιρείας άνευ εκλογής αντικαταστάτη ή αντικαταστατών. Αν εκλεγεί από το Διοικητικό Συμβούλιο προσωρινό μέλος σε αναπλήρωση άλλου η εκλογή αυτή ανακοινώνεται στην αμέσως επόμενη Γενική Συνέλευση (τακτική ή έκτακτη), η οποία μπορεί να αντικαταστήσει τους εκλεγέντες ακόμη και αν δεν έχει περιληφθεί σχετικό θέμα στην ημερήσια διάταξη της εν λόγω Γενικής Συνελεύσεως. Τα μέλη του Διοικητικού Συμβουλίου είναι πάντοτε επανεκλέξιμα και μπορούν να ανακληθούν οποτεδήποτε από τη Γενική Συνέλευση των μετόχων.

Ως προς την τροποποίηση του Καταστατικού της Εταιρείας, προβλέπεται στο άρθρο 20 αυτού (παρ. 1, περίπτωση η') ότι το εν λόγω άρθρο 20, που αφορά στα θέματα για τη λήψη αποφάσεων επί των οποίων απαιτείται εκ του νόμου αυξημένη απαρτία και πλειοψηφία, τροποποιείται με την ίδια αυξημένη απαρτία/πλειοψηφία.

(η) Αρμοδιότητα Διοικητικού Συμβουλίου ή ορισμένων μελών του για έκδοση νέων μετοχών / αγορά ιδίων μετοχών σύμφωνα με τις διατάξεις του Νόμου 4548/2018.

Σύμφωνα με το άρθρο 6 του Καταστατικού της Εταιρείας, η Γενική Συνέλευση των μετόχων της, μπορεί με απόφασή της να εκχωρεί στο Διοικητικό Συμβούλιο την εξουσία να αποφασίζει αυτό, με πλειοψηφία των δύο τρίτων (2/3) των μελών του, μέσα σε πέντε (5) χρόνια από τη λήψη της σχετικής απόφασής της:

I. Την αύξηση του μετοχικού κεφαλαίου με έκδοση νέων μετοχών. Το ποσό της αύξησης, δεν μπορεί να υπερβαίνει το τριπλάσιο του μετοχικού κεφαλαίου που υπάρχει κατά την ημερομηνία που χορηγήθηκε στο Διοικητικό Συμβούλιο η εξουσία για αύξηση του κεφαλαίου.

II. Την έκδοση ομολογιακών δανείων με την έκδοση ομολογιών μετατρέψιμων σε μετοχές για ποσόν που δεν μπορεί να υπερβεί το τριπλάσιο του μετοχικού κεφαλαίου που υπάρχει κατά την ημερομηνία που χορηγήθηκε στο Διοικητικό Συμβούλιο η εξουσία για αύξηση του κεφαλαίου. Μετά την άσκηση του δικαιώματος μετατροπής των ομολογιών σε μετοχές, επέρχεται αύξηση του μετοχικού κεφαλαίου της Εταιρείας κατά το ποσό που προβλέπεται στους όρους του ομολογιακού δανείου.

Οι πιο πάνω εξουσίες του Διοικητικού Συμβουλίου μπορούν να ανανεώνονται από τη Γενική Συνέλευση, για περίοδο που δεν υπερβαίνει τα πέντε (5) χρόνια για κάθε ανανέωση.

Δεν υπάρχουν σε ισχύ αποφάσεις Γενικών Συνελεύσεων των μετόχων της Εταιρείας, με τις οποίες να εκχωρούνται οι παραπάνω αρμοδιότητες της στο Διοικητικό Συμβούλιο.

Επίσης, η Εταιρεία, μετά από απόφαση της Γενικής Συνέλευσης των μετόχων και σύμφωνα με τις ισχύουσες διατάξεις, μπορεί να αποκτήσει μετοχές της, που αντιστοιχούν κατ' ανώτατο όριο, στο 10% του καταβεβλημένου μετοχικού κεφαλαίου της. Η υλοποίηση τέτοιων αποφάσεων της Γενικής Συνέλευσης γίνεται με αποφάσεις του Διοικητικού Συμβουλίου ή των προσώπων στα οποία το Διοικητικό Συμβούλιο έχει εκχωρήσει τη σχετική αρμοδιότητα.

Ειδικότερες πληροφορίες για τις ίδιες μετοχές που έχει αποκτήσει η Εταιρεία, παραπάνω στο Κεφ. Θ «ΠΛΗΡΟΦΟΡΙΕΣ ΓΙΑ ΑΠΟΚΤΗΘΕΙΣΣ ΙΔΙΕΣ ΜΕΤΟΧΕΣ ΣΥΜΦΩΝΑ ΜΕ ΤΟ ΑΡΘΡΟ 50 παρ. 2 του νόμου 4548/2018».

Το Διοικητικό Συμβούλιο της Εταιρείας, με σκοπό την υλοποίηση μέρους της εγκριθείσας από αυτό Πολιτικής Αμοιβών προς τους Μετόχους που αφορά στην απόκτηση ιδίων μετοχών με σκοπό την ακύρωσή τους, είχε υποβάλει πρόταση προς τη Γενική Συνέλευση των Μετόχων της 20ής Φεβρουαρίου 2020 για την έγκριση Προγράμματος Απόκτησης Ιδίων Μετοχών εικοσιτετράμηνης διάρκειας, σύμφωνα με το άρθρο 49 του νόμου 4548/2018

Το Πρόγραμμα Απόκτησης Ιδίων Μετοχών υλοποιείται υπό τους όρους του ισχύοντος νομικού και κανονιστικού πλαισίου.

[\(θ\) Σημαντικές συμφωνίες του Ομίλου που είναι σε ισχύ και τροποποιούνται / λήγουν σε περίπτωση αλλαγής ελέγχου, που εφαρμόζεται στον ΟΤΕ ή σε θυγατρική του Ομίλου](#)

ΔΑΝΕΙΣΜΟΣ - ΠΙΣΤΩΤΙΚΕΣ ΣΥΜΒΑΣΕΙΣ

Ο Όμιλος έχει συνάψει επιμέρους πιστωτικές συμβάσεις στις οποίες περιλαμβάνεται ρήτρα αλλαγής ελέγχου του ΟΤΕ ή θυγατρικής του Ομίλου. Εφόσον ενεργοποιηθεί η ρήτρα, η εκάστοτε εταιρεία οφείλει να προβεί σε συγκεκριμένες ενέργειες με βάση τα οριζόμενα στη σύμβαση.

Η διατύπωση της συγκεκριμένης ρήτρας σε κάθε συμβατικό κείμενο έχει ως εξής:

Πρόγραμμα Έκδοσης Ομολόγων Μεσοπρόθεσμης Διάρκειας

Η ΟΤΕ PLC έχει θεσπίσει Πρόγραμμα Έκδοσης Ομολόγων Μεσοπρόθεσμης Διάρκειας («GMTN»), το οποίο φέρει την εγγύηση του ΟΤΕ. Τα ομόλογα που έχουν εκδοθεί κάτω από το Πρόγραμμα και διαπραγματεύονται στη δευτερογενή αγορά ομολόγων, είναι εισηγμένα στο Χρηματιστήριο του Λουξεμβούργου:

- Ομόλογο Ευρώ 400,0 λήξης 2022, και
- Ομόλογο Ευρώ 500,0 λήξης 2026

Ρήτρα αλλαγής ελέγχου

Τα Ομόλογα που εκδίδονται κάτω από το Πρόγραμμα Έκδοσης Ομολόγων Μεσοπρόθεσμης Διάρκειας περιέχουν ρήτρα αλλαγής ελέγχου που εφαρμόζεται στον ΟΤΕ, η οποία ενεργοποιείται αν μία οντότητα εκτός (α) της DEUTSCHE TELEKOM AG, (β) της DEUTSCHE TELEKOM AG μαζί με το Ελληνικό Δημόσιο, οποιονδήποτε αντιπρόσωπο ή διαμεσολαβητή αυτού ή οποιαδήποτε οντότητα που ελέγχεται άμεσα ή έμμεσα από το Ελληνικό Δημόσιο ή από οποιονδήποτε αντιπρόσωπο ή διαμεσολαβητή αυτού ή (γ) οποιουδήποτε τηλεπικοινωνιακού οργανισμού (εκτός της DEUTSCHE TELEKOM AG) με πιστοληπτική αξιολόγηση ίση ή καλύτερη από την πιστοληπτική αξιολόγηση της DEUTSCHE TELEKOM AG, αποκτήσει τη δυνατότητα να κατευθύνει τη διοίκηση και τις πολιτικές του ΟΤΕ, είτε μέσω δικαιωμάτων ψήφου, είτε μέσω συμβατικής δέσμευσης, είτε μέσω άλλων διαδικασιών.

Σύμφωνα με τους τελικούς όρους των Ομολόγων, σε περίπτωση που η ρήτρα αλλαγής ελέγχου ενεργοποιηθεί, η ΟΤΕ PLC υποχρεούται να ειδοποιήσει γραπτώς τους ομολογιούχους, οι οποίοι, στη συνέχεια, έχουν το δικαίωμα σε διάστημα εντός 45 ημερών, να απαιτήσουν από την ΟΤΕ PLC την αποπληρωμή των ομολόγων τους στην ονομαστική αξία μαζί με τους δεδουλευμένους τόκους μέχρι την ημερομηνία της εξαγοράς.

Τραπεζικά Δάνεια

- Διμερής δανειακή σύμβαση ύψους Ευρώ 150,0 με την Ευρωπαϊκή Τράπεζα Επενδύσεων (European Investment Bank - EIB) Την 10 Ιουλίου 2017, η COSMOTE υπέγραψε, με την εγγύηση του ΟΤΕ, διμερή δανειακή σύμβαση ύψους Ευρώ 150,0 με την EIB. Το δάνειο με την EIB έχει διάρκεια 7 έτη, αποπληρώνεται σε εξαμηνιαίες δόσεις, φέρει σταθερό επιτόκιο ύψους 2,805% ετησίως και εκταμιεύθηκε πλήρως στις 23 Ιανουαρίου 2018. Την 31 Δεκεμβρίου 2020, το υπολειπόμενο ποσό του δανείου ανερχόταν σε Ευρώ 103,8.
- Ευρώ 200,0 Ανακυκλούμενη Πίστωση με την Εθνική Τράπεζα της Ελλάδος και την Alpha Bank A.E. Την 24 Ιουλίου 2020, ο ΟΤΕ υπέγραψε σύμβαση Ομολογιακού Δανείου, με μορφή Δεσμευμένης Ανακυκλούμενης Πίστωσης, με την κοινοπραξία της Εθνικής Τράπεζας της Ελλάδος και της Alpha Bank A.E., συνολικού ποσού Ευρώ 200,0 και διάρκειας δύο ετών. Καμία εκταμίευση δεν είχε γίνει μέχρι την 31 Δεκεμβρίου 2020.

Ρήτρα Αλλαγής Ελέγχου

Τα ανωτέρω Τραπεζικά Δάνεια περιέχουν ρήτρα αλλαγής ελέγχου που εφαρμόζεται στον ΟΤΕ η οποία ενεργοποιείται αν μία οντότητα εκτός (α) της DEUTSCHE TELEKOM AG, (β) της DEUTSCHE TELEKOM AG μαζί με το Ελληνικό Δημόσιο, οποιονδήποτε αντιπρόσωπο ή διαμεσολαβητή αυτού ή οποιαδήποτε οντότητα που ελέγχεται άμεσα ή έμμεσα από το Ελληνικό Δημόσιο ή από οποιονδήποτε αντιπρόσωπο ή διαμεσολαβητή αυτού ή (γ) οποιουδήποτε τηλεπικοινωνιακού οργανισμού (εκτός της DEUTSCHE TELEKOM AG) με πιστοληπτική αξιολόγηση ίση ή καλύτερη από την πιστοληπτική αξιολόγηση της DEUTSCHE TELEKOM AG, αποκτήσει τη δυνατότητα να κατευθύνει τη διοίκηση και τις πολιτικές του ΟΤΕ, είτε μέσω δικαιωμάτων ψήφου, είτε μέσω συμβατικής δέσμευσης είτε μέσω άλλων διαδικασιών.

Επιπροσθέτως, το δάνειο με την EIB περιέχει ρήτρα αλλαγής ελέγχου που εφαρμόζεται στην COSMOTE η οποία ενεργοποιείται αν ο ΟΤΕ (ο Εγγυητής) παύσει να ελέγχει την COSMOTE (ο Δανειζόμενος).

Στην περίπτωση που η ρήτρα αλλαγής ελέγχου ενεργοποιηθεί στην διμερή δανειακή σύμβαση ύψους Ευρώ 150,0, η τράπεζα έχει το δικαίωμα, αποστέλλοντας ειδοποίηση στην COSMOTE, να απαιτήσει την προπληρωμή του συνόλου ή οποιουδήποτε τμήματος του δανείου.

Στην περίπτωση που η ρήτρα αλλαγής ελέγχου ενεργοποιηθεί στην Ευρώ 200,0 Ανακυκλούμενη Πίστωση, κάθε τράπεζα μπορεί να ασκήσει το δικαίωμα της να ζητήσει υποχρεωτική προπληρωμή των ομολόγων και ακύρωση των δεσμευτικών συμπετοχών (commitments).

Πιστώσεις και Τραπεζικές Εγγυήσεις

Ο ΟΤΕ και η COSMOTE έχουν υπογράψει Πιστώσεις για την έκδοση Τραπεζικών Εγγυήσεων με διεθνείς τράπεζες.

Ρήτρα Αλλαγής Ελέγχου

Οι Πιστώσεις αυτές περιλαμβάνουν ρήτρες αλλαγής ελέγχου παρόμοιες με τη ρήτρα αλλαγής ελέγχου των τραπεζικών δανείων, η οποία εφαρμόζεται στον ΟΤΕ και / ή στην COSMOTE. Εφόσον ενεργοποιηθεί η ρήτρα, ο ΟΤΕ και/ή η COSMOTE οφείλει να προβεί σε αποπληρωμή οποιουδήποτε εναπομείναντος κεφαλαίου κάτω από τη σχετική Πίστωση και στη απόδοση χρηματικής κάλυψης για όλες τις εκδοθείσες εγγυητικές επιστολές κάτω από τη σχετική Πίστωση και το δικαίωμα του ΟΤΕ ή της Cosmote αντίστοιχα να χρησιμοποιήσει τις εν λόγω Πιστώσεις παύει να ισχύει.

ΟΤΕ – ΠΡΟΜΗΘΕΙΕΣ

[1\) α. Συμφωνία Συνεργασίας \(Project Term Sheet\) για την παροχή από την T-Systems International GmbH υπηρεσιών Πληροφορικής για το νέο λογιστικό πρότυπο \(IFRS 15 Central Engine Solution\) για το έτος 2020](#) ως μέρος της ήδη συναφθείσας Σύμβασης-Πλαισίου (PSA) μεταξύ της T-Systems International GmbH και της ΟΤΕ Α.Ε για την παροχή υπηρεσιών IT (λογισμικό, άδειες και σχετικές υπηρεσίες διασύνδεσης και υποστήριξης) μεταξύ της T-Systems International GmbH και της ΟΤΕ Α.Ε.

Σύμφωνα με τη Σύμβαση-Πλαίσιο (PSA), οι όροι της οποίας εφαρμόζονται και στη Συμφωνία Συνεργασίας, τα μέρη έχουν το δικαίωμα να προβούν σε καταγγελία της σύμβασης για σπουδαίο λόγο, λ.χ. λόγω αλλαγής ελέγχου, παραβίασης πνευματικών δικαιωμάτων ή δικαιωμάτων τρίτων μερών. Για την αποφυγή οποιασδήποτε αμφιβολίας, ως αλλαγή ελέγχου θα νοείται η αλλαγή στην κυριότητα μετοχών πλειοψηφίας ή στην πλειοψηφία των δικαιωμάτων ψήφου του αντισυμβαλλομένου είτε άμεσα είτε έμμεσα, από τον έλεγχο (control) που υπάρχει κατά τη διάρκεια εκτέλεσης της σύμβασης.

[β. Συμφωνία Συνεργασίας \(Project Term Sheet\) για την παροχή Υπηρεσιών Πληροφορικής INA \(Διεθνές Δίκτυο Γνησιότητας\) μεταξύ της ΟΤΕ Α.Ε και της εταιρείας του Ομίλου DT, Deutsche Telekom IT GmbH](#) ως μέρος της ήδη συναφθείσας Σύμβασης-Πλαισίου (PSA) μεταξύ της T-Systems International GmbH και της - ΟΤΕ Α.Ε. για την παροχή υπηρεσιών IT (λογισμικό, άδειες και σχετικές υπηρεσίες διασύνδεσης και υποστήριξης) μεταξύ της T-Systems International GmbH και της ΟΤΕ Α.Ε. Σύμφωνα με τη Σύμβαση-Πλαίσιο (PSA), τα μέρη έχουν το δικαίωμα να προβούν σε καταγγελία της σύμβασης για σπουδαίο λόγο, λ.χ. λόγω

αλλαγής ελέγχου, παραβίασης πνευματικών δικαιωμάτων ή δικαιωμάτων τρίτων μερών. Για την αποφυγή οποιασδήποτε αμφιβολίας, ως αλλαγή ελέγχου θα νοείται η αλλαγή στην κυριότητα μετοχών πλειοψηφίας ή στην πλειοψηφία των δικαιωμάτων ψήφου του αντισυμβαλλομένου είτε άμεσα είτε έμμεσα, από τον έλεγχο (control) που υπάρχει κατά τη διάρκεια εκτέλεσης της σύμβασης.

[2\) Συμφωνία Συνεργασίας \(Project Term Sheet\) μεταξύ της T-Systems Hungary Ltd και της OTE AE, με αντικείμενο την παροχή από την T-Systems Hungary υπηρεσιών Αδιάλειπτης Επικοινωνίας \(Seamless Communication\) μέσω κεντρικού συστήματος \(Cisco HCS Cloud Platform\) \(SCPH\).](#) Η εν λόγω Συμφωνία Συνεργασίας αποτελεί μέρος της Σύμβασης –Πλαίσιο (PSA) μεταξύ της T-Systems Hungary Ltd και της OTE AE για την παροχή από την T-Systems Hungary Ltd υπηρεσιών επικοινωνίας και πληροφορικής.

Σύμφωνα με τη Σύμβαση-Πλαίσιο (PSA), οι όροι της οποίας εφαρμόζονται και στη Συμφωνία Συνεργασίας, τα μέρη έχουν το δικαίωμα να προβούν σε καταγγελία της σύμβασης για σπουδαίο λόγο, λ.χ λόγω αλλαγής ελέγχου, παραβίασης πνευματικών δικαιωμάτων ή δικαιωμάτων τρίτων μερών. Για την αποφυγή οποιασδήποτε αμφιβολίας, ως αλλαγή ελέγχου θα νοείται η αλλαγή στην κυριότητα μετοχών πλειοψηφίας ή στην πλειοψηφία των δικαιωμάτων ψήφου του αντισυμβαλλομένου είτε άμεσα είτε έμμεσα, από τον έλεγχο (control) που υπάρχει κατά τη διάρκεια εκτέλεσης της σύμβασης.

[3\) Σύμβαση μεταξύ της εταιρείας DELOITTE BUSINESS SOLUTIONS ΧΑΤΖΗΠΑΥΛΟΥ ΣΟΦΙΑΝΟΣ & ΚΑΜΠΑΝΗΣ Α.Ε. και της OTE Α.Ε. με αντικείμενο τη σύνταξη της ετήσιας δήλωσης περιουσιακής κατάστασης \(Πόθεν Έσχες\) και της δήλωσης οικονομικών συμφερόντων \(άρθρο 229 του Ν. 4281/2014\) των διευθυντικών στελεχών και μελών του Διοικητικού Συμβουλίου του OTE, που έχουν υποχρέωση υποβολής των προαναφερόμενων δηλώσεων.](#)

Σύμφωνα με το αρ. 4 των τυπικών όρων και προϋποθέσεων της σύμβασης, η Deloitte μπορεί να καταγγείλει την εν λόγω Σύμβαση με άμεση ισχύ κατόπιν έγγραφης ειδοποίησης προς τον OTE μεταξύ των άλλων και στην περίπτωση που οι συνθήκες έχουν αλλάξει (συμπεριλαμβανομένων, μεταξύ άλλων, αλλαγών στην ιδιοκτησία του OTE ή οποιωνδήποτε συνδεδεμένων αυτού), ώστε να καθιστούν την εκτέλεση από την Deloitte οποιουδήποτε μέρους της Συμβάσεως ως παράνομη ή μη νόμιμη ή σε σύγκρουση με τους κανονισμούς ανεξαρτησίας και τους επαγγελματικούς κανόνες αυτής.

[4\) Συμφωνία-Πλαίσιο μεταξύ OTE AE \(OTE\) και Pan-Net Slovakia για την παροχή από τον OTE στην Pan-net Slovakia υπηρεσιών IMS SSC:](#)

(α) Στο πλαίσιο της συμφωνίας, αλλαγή ελέγχου σημαίνει ότι η εταιρεία DTAG δεν ελέγχει τον OTE ή/και την Pan-net Slovakia. Έλεγχος σημαίνει η ικανότητα της DTAG να ασκεί, άμεσα ή έμμεσα, ελέγχουσα επιρροή (μέσω κτήσης, πλειοψηφίας δικαιωμάτων ψήφου, συμβατικών δεσμεύσεων ή άλλως) σε φυσικό ή νομικό πρόσωπο.

(β) Σε καμία περίπτωση η αλλαγή ελέγχου θεωρείται ως λόγος λύσης της συμφωνίας. Σε μία τέτοια περίπτωση κάθε μέρος θα ενημερώσει άμεσα το έτερο μέρος σχετικά με οποιαδήποτε αλλαγή ελέγχου και θα ορίσουν μία μεταβατική περίοδο 12 μηνών το μέγιστο (σ.σ. για τη λύση της Συμφωνίας) επί της βάσει της συμφωνίας για την παροχή των υπηρεσιών που περιγράφονται στις επιμέρους συμφωνίες.

[5\) Συμφωνία Συνεργασίας για την παροχή από την εταιρεία του Ομίλου DT «Hrvatski Telekom d.d» \(HT\) στον OTE Υπηρεσιών χρήσης λογισμικού μέσω διασύνδεσης με την πλατφόρμα NEC Business Marketplace και σχετικών υπηρεσιών υποστήριξης της πλατφόρμας, προκειμένου οι επιχειρησιακοί πελάτες του OTE να παραγγέλνουν προϊόντα Microsoft Office 365 \(Cloud Office\)](#)

Σύμφωνα με την εν λόγω Συμφωνία Συνεργασίας κάθε συμβαλλόμενο μέρος δύναται να προβεί στην καταγγελία της σύμβασης με άμεση ισχύ σε περίπτωση αλλαγής ελέγχου ή παραβίασης πνευματικών δικαιωμάτων ή δικαιωμάτων τρίτων μερών. Για την αποφυγή οποιασδήποτε αμφιβολίας, ως αλλαγή ελέγχου θα νοείται η αλλαγή στην κυριότητα μετοχών πλειοψηφίας ή στην πλειοψηφία των δικαιωμάτων ψήφου του αντισυμβαλλομένου είτε άμεσα είτε έμμεσα, από τον έλεγχο (control) που υπάρχει κατά τη διάρκεια εκτέλεσης της σύμβασης.

[6\) Σύμβαση μεταξύ της OTE Α.Ε. και της DT Accounting GmbH \(DTA\) για την προμήθεια από την DTA Υπηρεσιών λειτουργίας και συντήρησης του συστήματος ενοποίησης χρηματοοικονομικών καταστάσεων SAP FC](#)

Τα Μέρη έχουν δικαίωμα να καταγγείλουν τη Σύμβαση για σπουδαίο λόγο οποτεδήποτε κατά τη διάρκειά της. Συγκεκριμένα, σπουδαίος λόγος θεωρείται ότι υπάρχει αν μετοχές του ενός Μέρους μεταβιβασθούν σε τρίτα μέρη και αυτό έχει συνέπεια την αλλαγή ελέγχου αυτού του Μέρους και/η DTAG δεν είναι πλέον η μοναδική ελέγχουσα εταιρεία του Παρόχου των Υπηρεσιών (DTA) ή/και μέτοχος του Λήπτη των Υπηρεσιών (OTE) κατά ποσοστό τουλάχιστον 40%. Στην περίπτωση αυτή απαιτείται προηγούμενη ειδοποίηση ενός μηνός με ισχύ από το τέλος συγκεκριμένου μήνα.

[7\) Συμφωνία-Πλαίσιο και Παροχής Υπηρεσιών μεταξύ της Magyar Telekom Plc \(σήμερα DT Europe Holding GmbH \(DTEH\) λόγω εκχώρησης\), ως παρόχου υπηρεσίας, και του OTE AE, ως αποδέκτη υπηρεσίας, αναφορικά με την παροχή υπηρεσιών που σχετίζονται με το Διεθνές Κέντρο Υπηρεσιών Τηλεόρασης Centre \(TVSC\)](#)

Σύμφωνα με το άρθρο 14: «Το δικαίωμα άμεσης λύσης για σπουδαίο λόγο, π.χ. αλλαγή ελέγχου, παραβίαση δικαιωμάτων πνευματικής ιδιοκτησίας τρίτων, παραμένει σε ισχύ. Για την αποφυγή αμφιβολίας, αλλαγή ελέγχου θα νοείται η αλλαγή στην

κυριότητα μετοχών πλειοψηφίας ή στην πλειοψηφία των δικαιωμάτων ψήφου του αντισυμβαλλομένου είτε άμεσα είτε έμμεσα, από τον έλεγχο που υπάρχει κατά τη διάρκεια εκτέλεσης της Συμφωνίας.»

[8\) Συμφωνία-Πλαίσιο και Παροχής Υπηρεσιών μεταξύ της OTE ΑΕ, ως παρόχου υπηρεσίας, και της Magyar Telekom Plc \(σήμερα DT Europe Holding GmbH \(DTEH\) λόγω εκχώρησης\), ως αποδέκτη υπηρεσίας, αναφορικά με την παροχή υπηρεσιών που σχετίζονται με το Διεθνές Κέντρο Υπηρεσιών Τηλεόρασης Centre \(TVSC\)](#)

Σύμφωνα με το άρθρο 14: «Το δικαίωμα άμεσης λύσης για σπουδαίο λόγο, π.χ. αλλαγή ελέγχου, παραβίαση δικαιωμάτων πνευματικής ιδιοκτησίας τρίτων, παραμένει σε ισχύ. Για την αποφυγή αμφιβολίας, αλλαγή ελέγχου θα νοείται η αλλαγή στην κυριότητα μετοχών πλειοψηφίας ή στην πλειοψηφία των δικαιωμάτων ψήφου του αντισυμβαλλομένου είτε άμεσα είτε έμμεσα, από τον έλεγχο που υπάρχει κατά τη διάρκεια εκτέλεσης της Συμφωνίας.»

[9\) Συμφωνία-Πλαίσιο μεταξύ της «O.T.E.A.E» και της «Deutsche Telekom Europe Holding GmbH», για την παροχή υπηρεσιών TV Cloud Platform από την «Deutsche Telekom Europe Holding GmbH» στην «O.T.E. A.E.»](#)

Σύμφωνα με το άρθρο 17 της ως άνω Συμφωνίας Πλαίσιο: «Σε καμία περίπτωση η αλλαγή ελέγχου δεν θεωρείται αιτία για λύση της ως άνω Συμφωνίας Πλαίσιο. Στην εν λόγω περίπτωση, τα μέρη θα ενημερώσουν άμεσα αλλήλους σχετικά με οιαδήποτε αλλαγή ελέγχου και θα ορίσουν μία μεταβατική περίοδο, όχι άνω των 12 μηνών, στο πλαίσιο διάρκειας ισχύος της συμφωνίας πλαίσιο για την παροχή των υπηρεσιών ως περιγράφονται στα στην παρούσα συμφωνία πλαίσιο.

[10\) Συμφωνία Πλαίσιο μεταξύ της «O.T.E.A.E» και της «Deutsche Telekom Europe Holding GmbH», για την προμήθεια υπηρεσιών μηχανής συστάσεων \(Recommendation Engine\) από την «Deutsche Telekom Europe Holding GmbH» στην «O.T.E. A.E.»](#)

Σύμφωνα με τα άρθρα 17 (6) και 17 (2) της ανωτέρω Σύμβασης-Πλαισίου:

17 (6) Αλλαγή ελέγχου:

Σε καμία περίπτωση η αλλαγή ελέγχου δεν θα αποτελεί λόγο για τη λύση της Σύμβασης. Στην περίπτωση αυτή τα Μέρη θα ενημερώσουν άμεσα αλλήλους σχετικά με οποιαδήποτε αλλαγή ελέγχου και σε περίπτωση που συμφωνήσουν τη λύση της σύμβασης σύμφωνα με το άρθρο 17 παράγραφο 2 , θα ορίσουν μεταβατική περίοδο όχι μεγαλύτερη των 12 μηνών για την παροχή των υπηρεσιών σύμφωνα με τους όρους της Σύμβασης.

17 (2): Κατά τη διάρκεια της σύμβασης, τα Μέρη δύνανται οποτεδήποτε να καταγγείλουν το σύνολο της Σύμβασης ή μέρη της άνευ σπουδαίου λόγου με την έγγραφη περί τούτου ειδοποίηση του άλλου Μέρους τουλάχιστον 12 μήνες προ της λύσης αυτής.

[11\) Συμφωνία Πλαίσιο μεταξύ της DELOITTE BUSINESS SOLUTIONS ΧΑΤΖΗΠΑΥΛΟΥ ΣΟΦΙΑΝΟΣ & ΚΑΜΠΑΝΗΣ Α.Ε. και του Οργανισμού Τηλεπικοινωνιών Ελλάδος Α.Ε \(OTE Α.Ε\) για την παροχή υπηρεσιών λογιστικής \(BPS\) καθώς και της σε υλοποίηση του συμφωνητικού αυτού Αναφοράς Έργου για την παροχή υπηρεσιών Αναφορών.](#)

Σύμφωνα με το άρθρο 4 ι) των Γενικών Όρων και Προϋποθέσεων της Deloitte Business Solutions S.A) της ανωτέρω Συμφωνίας: Κάθε Μέρος δύναται να καταγγείλει το παρόν συμφωνητικό στο σύνολό του ή σε τμήμα αυτού με άμεσο αποτέλεσμα κατόπιν έγγραφης ειδοποίησης προς το άλλο Μέρος εφόσον το Μέρος αυτό θεωρεί ότι ... ι) υφίσταται αλλαγή συνθηκών (συμπεριλαμβανομένων ενδεικτικά και αλλαγών στην ιδιοκτησία του άλλου Μέρους ή οποιουδήποτε των συνδεδεμένων αυτού), εφόσον η αλλαγή αυτή καθιστά την εκτέλεση της σύμβασης ή και μέρους αυτής από την Deloitte ως παράνομη ή μη νόμιμη ή σε σύγκρουση με τους κανονισμούς ανεξαρτησίας και τους επαγγελματικούς κανόνες. Προς τον σκοπό αυτό κάθε Μέρος είναι υποχρεωμένο να ενημερώνει άμεσα το άλλο Μέρος σε σχέση με κάθε αλλαγή ιδιοκτησίας.

[12\) Συμφωνία Πλαίσιο μεταξύ της Business Solutions Societe Anonyme of Business Consultants και του Οργανισμού Τηλεπικοινωνιών Ελλάδος Α.Ε για παροχή υπηρεσιών υλοποίησης και τεχνικής υποστήριξης σχετικών με το σύστημα διαμορφώσεων, τιμών και αναφορών \(CPO\).](#)

Σύμφωνα με το άρθρο 16.4 ι) Κάθε Μέρος δύναται να καταγγείλει το παρόν συμφωνητικό στο σύνολό του ή σε τμήμα αυτού με άμεσο αποτέλεσμα κατόπιν έγγραφης ειδοποίησης προς το άλλο Μέρος εφόσον το Μέρος αυτό θεωρεί ότι ... ι) υφίσταται αλλαγή συνθηκών (συμπεριλαμβανομένων ενδεικτικά και αλλαγών στην ιδιοκτησία του άλλου Μέρους ή οποιουδήποτε των συνδεδεμένων αυτού), εφόσον η αλλαγή αυτή καθιστά την εκτέλεση της σύμβασης ή και μέρους αυτής από την Deloitte ως παράνομη ή μη νόμιμη ή σε σύγκρουση με τους κανονισμούς ανεξαρτησίας και τους επαγγελματικούς κανόνες. Προς τον σκοπό αυτό κάθε Μέρος είναι υποχρεωμένο να ενημερώνει άμεσα το άλλο Μέρος σε σχέση με κάθε αλλαγή ιδιοκτησίας.

[13\) Σύμβαση μεταξύ της OTE Α.Ε και της DEUTSCHE Telekom Services Europe GmbH με αντικείμενο την προμήθεια στον OTE Λογιστικών και Χρηματοοικονομικών Υπηρεσιών, Υπηρεσιών Λειτουργιών προμηθειών και υπηρεσιών Διαχείρισης Ανθρώπινου Δυναμικού με ισχύ από 1-1-2018 και για αόριστο χρονικό διάστημα.](#)

Σύμφωνα με το άρθρο 14.3 εάν οι μετοχές ενός μέρους μεταβιβαστούν σε τρίτα μέρη και/ή η ιδιοκτησία των μετοχών σε ένα από τα μέρη αλλάξει και / ή η DTAG πάψει να έχει τον αποκλειστικό έλεγχο ή να είναι μέτοχος του OTE σε ποσοστό τουλάχιστον 40 % τότε τα μέρη έχουν το δικαίωμα να καταγγείλουν τη σύμβαση με προηγούμενη ειδοποίηση 6 μηνών.

[14\) Συμφωνητικό μεταξύ της ΟΤΕ Α.Ε και της DELOITTE BUSINESS SOLUTIONS ΧΑΤΖΗΠΑΥΛΟΥ ΣΟΦΙΑΝΟΣ & ΚΑΜΠΑΝΗΣ Α.Ε. για την παροχή από την τελευταία συμβουλευτικών, φορολογικών και νομικών υπηρεσιών για τη σχεδίαση και υλοποίηση της ψηφιακής πλατφόρμας Alliwz.](#)

Σύμφωνα με το άρθρο 4 δ)ii του Προσαρτήματος Α (Γενικοί Εμπορικοί Όροι τη Deloitte Business Solutions S.A) του ανωτέρω Συμφωνητικού: Κάθε Μέρος δύναται να καταγγείλει το παρόν συμφωνητικό στο σύνολό του ή σε τμήμα αυτού με άμεσο αποτέλεσμα κατόπιν έγγραφης ειδοποίησης προς το άλλο Μέρος εφόσον το Μέρος αυτό θεωρεί ότι ... ii) υφίσταται αλλαγή συνθηκών (συμπεριλαμβανομένων ενδεικτικά και αλλαγών στην ιδιοκτησία του άλλου Μέρους ή οποιουδήποτε των συνδεδεμένων αυτού), εφόσον η αλλαγή αυτή καθιστά την εκτέλεση της σύμβασης ή και μέρους αυτής από την Deloitte ως παράνομη ή μη νόμιμη ή σε σύγκρουση με τους κανονισμούς ανεξαρτησίας και τους επαγγελματικούς κανόνες. Προς τον σκοπό αυτό κάθε Μέρος είναι υποχρεωμένο να ενημερώνει άμεσα το άλλο Μέρος σε σχέση με κάθε αλλαγή ιδιοκτησίας.

COSMOTE-ΠΡΟΜΗΘΕΙΕΣ

[1\) Συμφωνία Συνεργασίας \(Project Term Sheet\) για την παροχή από την T-Systems International GmbH υπηρεσιών Πληροφορικής για το νέο λογιστικό πρότυπο \(IFRS 15 Central Engine Solution\) για το έτος 2020](#) ως μέρος της ήδη συναφθείσας Σύμβασης-Πλαισίου (PSA) μεταξύ της T-Systems International GmbH και της COSMOTE για την παροχή υπηρεσιών IT (λογισμικό, άδειες και σχετικές υπηρεσίες διασύνδεσης και υποστήριξης) μεταξύ της T-Systems International GmbH και της COSMOTE.

Σύμφωνα με τη Σύμβαση-Πλαίσιο (PSA), οι όροι της οποίας εφαρμόζονται και στη Συμφωνία Συνεργασίας, τα μέρη έχουν το δικαίωμα να προβούν σε καταγγελία της σύμβασης για σπουδαίο λόγο, λ.χ. λόγω αλλαγής ελέγχου, παραβίασης πνευματικών δικαιωμάτων ή δικαιωμάτων τρίτων μερών. Για την αποφυγή οποιασδήποτε αμφιβολίας, ως αλλαγή ελέγχου θα νοείται η αλλαγή στην κυριότητα μετοχών πλειοψηφίας ή στην πλειοψηφία των δικαιωμάτων ψήφου του αντισυμβαλλομένου είτε άμεσα είτε έμμεσα, από τον έλεγχο (control) που υπάρχει κατά τη διάρκεια εκτέλεσης της σύμβασης.

[2\) Σύμβαση παροχής υπηρεσιών Pan-net μεταξύ της COSMOTE Κινητές Τηλεπικοινωνίες Α.Ε. \(COSMOTE\), ως παρόχου υπηρεσιών, και της Deutsche Telekom Pan-Net Greece ΕΠΕ, ως αποδέκτη υπηρεσιών, στο πλαίσιο της οποίας έχουν συναφθεί οι εξής επιμέρους συμφωνίες: \(α\) Επιμέρους Συμφωνία για την παροχή υπηρεσιών υποδομής \(συνεγκατάσταση και smart hands\) και\(β\) Επιμέρους Συμφωνία για την παροχή υπηρεσιών ανθρώπινου δυναμικού](#)

Σύμφωνα με τους ορισμούς και το άρθρο 14 της σύμβασης παροχής υπηρεσιών Pan-net: «Σε καμία περίπτωση η αλλαγή ελέγχου δεν θεωρείται αιτία για τη λύση της ως άνω σύμβασης σύμφωνα με το άρθρο 14 παρ. 2 αυτής. Εάν α) ο πάροχος υπηρεσιών λύσει την ως άνω σύμβαση σύμφωνα με το άρθρο 14 παρ. 2 αυτής και β) η αλλαγή ελέγχου συμβεί εντός χρονικού πλαισίου ενός έτους προ της λύσης αυτής και γ) οι παρασχεθείσες υπηρεσίες από τον πάροχο υπηρεσιών θα διαρκέσουν λιγότερο από έξι μήνες μετά τη λύση της, τότε τα Μέρη θα συμφωνήσουν σε εύλογη μεταβατική περίοδο για την παροχή των υπηρεσιών η οποία θα έχει διάρκεια τουλάχιστον 6 μηνών και όχι μεγαλύτερη από 12 μήνες από την ημερομηνία λύσης αυτής σύμφωνα με τα αναφερόμενα ανωτέρω στο α). Οι όροι της σύμβασης αυτής αναφορικά με την παροχή των υπηρεσιών θα παραμείνουν σε ισχύ κατά τη διάρκεια της μεταβατικής περιόδου.»

[3\) α\) Συμφωνία Αλλαγής Υπηρεσίας \(Service Change Agreement\) στο πλαίσιο της Σύμβασης-Πλαισίου Pan-net VoXX για την παροχή των υπηρεσιών VoXX EVS Codec Support μεταξύ της “Deutsche Telekom Europe Holding GmbH” ως παρόχου υπηρεσιών και της “COSMOTE - Κινητές Τηλεπικοινωνίες Α.Ε.” ως αποδέκτη υπηρεσιών](#)

[β\) Συμφωνία Αλλαγής Υπηρεσίας \(Service Change Agreement\) στο πλαίσιο της Σύμβασης-Πλαισίου Pan-net VoXX για την παροχή των υπηρεσιών VoXX Pre- alerting SRVCC μεταξύ της “Deutsche Telekom Europe Holding GmbH” ως παρόχου υπηρεσιών και της “COSMOTE - Κινητές Τηλεπικοινωνίες Α.Ε.” ως αποδέκτη υπηρεσιών.](#)

Σύμφωνα με τα άρθρα 17 (6) και 17 (2) της Σύμβασης-Πλαισίου Pan-net VoXX:

17 (6) Αλλαγή ελέγχου:

Σε καμία περίπτωση η αλλαγή ελέγχου δεν θα αποτελεί λόγο για τη λύση της Σύμβασης. Στην περίπτωση αυτή τα Μέρη θα ενημερώσουν άμεσα αλλήλους σχετικά με οποιαδήποτε αλλαγή ελέγχου και σε περίπτωση που συμφωνήσουν τη λύση της σύμβασης σύμφωνα με το άρθρο 17 παράγραφο 2 , θα ορίσουν μεταβατική περίοδο όχι μεγαλύτερη των 12 μηνών για την παροχή των υπηρεσιών σύμφωνα με τους όρους της Σύμβασης.

17 (2) κατά τη διάρκεια της σύμβασης, τα Μέρη δύναται οποτεδήποτε να καταγγείλουν το σύνολο της Σύμβασης ή μέρη της άνευ σπουδαίου λόγου με την έγγραφη περί τούτου ειδοποίηση του άλλου Μέρους τουλάχιστον 12 μήνες προ της λύσης αυτής.

[4\) Σύμβαση - πλαίσιο μεταξύ της COSMOTE και της Deutsche Telekom Pan-net Greece Ε.Π.Ε για την παροχή από την COSMOTE υπηρεσιών πολλαπλής προστιθέμενης αξίας \(«mVAS»\).](#)

(α) Στο πλαίσιο της παρούσας Σύμβασης αλλαγή ελέγχου σημαίνει αλλαγή ελέγχου της πλειοψηφίας του καταβεβλημένου μετοχικού κεφαλαίου, ή της πλειοψηφίας των δικαιωμάτων ψήφου, της COSMOTE ή/και της Deutsche Telekom Pan-net Greece Ε.Π.Ε είτε άμεσα ή έμμεσα σε σχέση με τον υφιστάμενο έλεγχο κατά τον χρόνο υπογραφής της σύμβασης.

(β) Σε καμία περίπτωση η αλλαγή ελέγχου δε θεωρείται αιτία για λύση της ως άνω σύμβασης. Στην εν λόγω περίπτωση, τα μέρη θα ενημερώσουν άμεσα αλλήλους σχετικά με οποιαδήποτε αλλαγή ελέγχου και θα ορίσουν μία μεταβατική περίοδο, όχι άνω των 12 μηνών, στο πλαίσιο διάρκειας ισχύος της σύμβασης για την παροχή των υπηρεσιών (ως περιγράφονται στα Παραρτήματα αυτής).

5) Σύμβαση-πλαίσιο μεταξύ της COSMOTE Κινητές Τηλεπικοινωνίες Α.Ε. (COSMOTE) και της Deutsche Telekom Europe Holding GmbH (DTEH) για την παροχή από τη δεύτερη πολλαπλών υπηρεσιών προστιθέμενης αξίας (mVAS).

Σύμφωνα με τους ορισμούς και το άρθρο 17 της ως άνω Σύμβασης σε καμία περίπτωση η αλλαγή ελέγχου δεν θεωρείται αιτία για λύση της ως άνω σύμβασης. Στην εν λόγω περίπτωση, τα μέρη θα ενημερώσουν άμεσα αλλήλους σχετικά με οιαδήποτε αλλαγή ελέγχου και θα ορίσουν μία μεταβατική περίοδο, όχι άνω των 12 μηνών, στο πλαίσιο διάρκειας ισχύος της σύμβασης για την παροχή των υπηρεσιών (ως περιγράφονται στα Παραρτήματα αυτής).

6) Συμφωνία- πλαίσιο Συνεργασίας και Παροχής Υπηρεσιών μεταξύ της COSMOTE ως παρόχου υπηρεσιών και της Deutsche Telekom Pan-Net Greece ΕΠΕ, ως αποδέκτη υπηρεσιών συνεγκατάστασης στο πλαίσιο της υπηρεσίας VoXX.

Σύμφωνα με τους ορισμούς και το άρθρο 16 της ως άνω Σύμβασης σε καμία περίπτωση η αλλαγή ελέγχου δε θεωρείται αιτία για λύση της ως άνω σύμβασης. Στην εν λόγω περίπτωση, τα μέρη θα ενημερώσουν άμεσα αλλήλους σχετικά με οιαδήποτε αλλαγή ελέγχου και θα ορίσουν μία μεταβατική περίοδο, όχι άνω των 12 μηνών, στο πλαίσιο διάρκειας ισχύος της σύμβασης για την παροχή των υπηρεσιών ως περιγράφονται στα Παραρτήματα αυτής.

7) Συμφωνητικό μεταξύ της COSMOTE Κινητές Τηλεπικοινωνίες Α.Ε και της DELOITTE BUSINESS SOLUTIONS ΧΑΤΖΗΠΑΥΛΟΥ ΣΟΦΙΑΝΟΣ & ΚΑΜΠΑΝΗΣ Α.Ε. για την παροχή από την τελευταία υπηρεσιών σχετικών με τη λειτουργική εποπτεία συμβάσεων.

Σύμφωνα με το άρθρο 4 δ) ii) του Προσαρτήματος C (Γενικοί Εμπορικοί Όροι τη Deloitte Business Solutions S.A) του ανωτέρω Συμφωνητικού: Κάθε Μέρος δύναται να καταγγείλει το παρόν συμφωνητικό στο σύνολό του ή σε τμήμα αυτού με άμεσο αποτέλεσμα κατόπιν έγγραφης ειδοποίησης προς το άλλο Μέρος εφόσον το Μέρος αυτό θεωρεί ότι ... ii) υφίσταται αλλαγή συνθηκών (συμπεριλαμβανομένων ενδεικτικά και αλλαγών στην ιδιοκτησία του άλλου Μέρους ή οποιουδήποτε των συνδεδεμένων αυτού), εφόσον η αλλαγή αυτή καθιστά την εκτέλεση της σύμβασης ή και μέρους αυτής από την Deloitte ως παράνομη ή μη νόμιμη ή σε σύγκρουση με τους κανονισμούς ανεξαρτησίας και τους επαγγελματικούς κανόνες. Προς τον σκοπό αυτό κάθε Μέρος είναι υποχρεωμένο να ενημερώνει άμεσα το άλλο Μέρος σε σχέση με κάθε αλλαγή ιδιοκτησίας.

8) Συμφωνία Πλαίσιο μεταξύ της Business Solutions Societe Anonyme of Business Consultants και της COSMOTE Κινητές Τηλεπικοινωνίες Α.Ε για παροχή υπηρεσιών για την υλοποίηση αναλύσεων μεγάλων δεδομένων (BI/DW Big Data Analytics).

Σύμφωνα με το άρθρο 14.4 ii) Κάθε Μέρος δύναται να καταγγείλει το παρόν συμφωνητικό στο σύνολό του ή σε τμήμα αυτού με άμεσο αποτέλεσμα κατόπιν έγγραφης ειδοποίησης προς το άλλο Μέρος εφόσον το Μέρος αυτό θεωρεί ότι ... ii) υφίσταται αλλαγή συνθηκών (συμπεριλαμβανομένων ενδεικτικά και αλλαγών στην ιδιοκτησία του άλλου Μέρους ή οποιουδήποτε των συνδεδεμένων αυτού), εφόσον η αλλαγή αυτή καθιστά την εκτέλεση της σύμβασης ή και μέρους αυτής από την Deloitte ως παράνομη ή μη νόμιμη ή σε σύγκρουση με τους κανονισμούς ανεξαρτησίας και τους επαγγελματικούς κανόνες. Προς τον σκοπό αυτό κάθε Μέρος είναι υποχρεωμένο να ενημερώνει άμεσα το άλλο Μέρος σε σχέση με κάθε αλλαγή ιδιοκτησίας.

9) Σύμβαση μεταξύ της COSMOTE και της DEUTSCHE Telekom Services Europe GmbH με αντικείμενο την προμήθεια στην COSMOTE Λογιστικών και Χρηματοοικονομικών Υπηρεσιών, Υπηρεσιών Λειτουργιών προμηθειών και υπηρεσιών Διαχείρισης Ανθρώπινου Δυναμικού με ισχύ από 1-1-2018 και για αόριστο χρονικό διάστημα.

Σύμφωνα με το άρθρο 14.3 εάν οι μετοχές ενός μέρους μεταβιβαστούν σε τρίτα μέρη και/η ιδιοκτησία των μετοχών σε ένα από τα μέρη αλλάξει και / ή η DTAG πάψει να έχει τον αποκλειστικό έλεγχο ή να είναι μέτοχος του ΟΤΕ σε ποσοστό τουλάχιστον 40 % τότε τα μέρη έχουν το δικαίωμα να καταγγείλουν τη σύμβαση με προηγούμενη ειδοποίηση 6 μηνών.

10) Αναφορά Έργου για την παροχή φορολογικών, συμβουλευτικών και υπηρεσιών συμμόρφωσης μεταξύ της DELOITTE BUSINESS SOLUTIONS ΧΑΤΖΗΠΑΥΛΟΥ ΣΟΦΙΑΝΟΣ & ΚΑΜΠΑΝΗΣ Α.Ε. και της COSMOTE

Σύμφωνα με το άρθρο 4 ii) των Γενικών Όρων και Προϋποθέσεων της Deloitte Business Solutions S.A) της ανωτέρω Αναφοράς Έργου: Κάθε Μέρος δύναται να καταγγείλει το παρόν συμφωνητικό στο σύνολό του ή σε τμήμα αυτού με άμεσο αποτέλεσμα κατόπιν έγγραφης ειδοποίησης προς το άλλο Μέρος εφόσον το Μέρος αυτό θεωρεί ότι ... ii) υφίσταται αλλαγή συνθηκών (συμπεριλαμβανομένων ενδεικτικά και αλλαγών στην ιδιοκτησία του άλλου Μέρους ή οποιουδήποτε των συνδεδεμένων αυτού), εφόσον η αλλαγή αυτή καθιστά την εκτέλεση της σύμβασης ή και μέρους αυτής από την Deloitte ως παράνομη ή μη νόμιμη ή σε σύγκρουση με τους κανονισμούς ανεξαρτησίας και τους επαγγελματικούς κανόνες. Προς τον σκοπό αυτό κάθε Μέρος είναι υποχρεωμένο να ενημερώνει άμεσα το άλλο Μέρος σε σχέση με κάθε αλλαγή ιδιοκτησίας.

ΑΣΦΑΛΙΣΤΙΚΕΣ ΣΥΜΒΑΣΕΙΣ

1) Συμβόλαιο Ασφάλισης Ευθύνης Στελεχών Διοίκησης

Ο ΟΤΕ έχει συνάψει με την ασφαλιστική εταιρεία AIG Europe Limited Σύμβαση Ασφάλισης Ευθύνης Στελεχών Διοίκησης (Συμβόλαιο D&O), στην οποία περιλαμβάνεται και ρήτρα «αλλαγής ελέγχου». Ειδικότερα, σε περίπτωση που συντρέξει τέτοια περίπτωση, επέρχεται «επίταση ασφαλιστικού κινδύνου» με συνέπεια τον περιορισμό της ασφαλιστικής κάλυψης αποκλειστικά ως προς εγερθείσες αξιώσεις κατά ασφαλισμένων στελεχών, οι οποίες έλαβαν χώρα πριν την πραγματοποίηση της «αλλαγής ελέγχου».

2) Ασφαλιστήριο Συμβόλαιο κατά παντός Κινδύνου Περιουσίας

Ο ΟΤΕ έχει συνάψει με την ασφαλιστική εταιρεία ALLIANZ ΕΛΛΑΣ Α.Α.Ε. Ασφαλιστήριο Συμβόλαιο κατά παντός κινδύνου Περιουσίας (το «Συμβόλαιο»), το οποίο καλύπτει τον ίδιο (ΟΤΕ) και όλες τις θυγατρικές εταιρείες του στην Ελλάδα, οι οποίες ανήκουν στον ΟΤΕ κατά πλειοψηφία και περιλαμβάνονται στον ενοποιημένο ισολογισμό του.

Σημειώνεται ότι το υπόψη «Συμβόλαιο» αποτελεί αναπόσπαστο μέρος του αντίστοιχου Διεθνούς Ασφαλιστηρίου (Master Policy) που έχει συνάψει η DEUTSCHE TELEKOM AG και σε ότι ενδεχόμενη ακύρωση του Master Policy έχει επίσης επίπτωση και στο «Συμβόλαιο».

Τέλος, στο «Συμβόλαιο» περιλαμβάνεται σχετικός όρος που προβλέπει ότι εφόσον ο ΟΤΕ μεταβιβασθεί σε εταιρεία που δεν ανήκει στον Όμιλο Εταιρειών της DEUTSCHE TELEKOM, αυτό θα επιφέρει ως συνέπεια την ακύρωση του «Συμβολαίου» και παρεπόμενα της ασφαλιστικής κάλυψης του ΟΤΕ και των θυγατρικών του.

3) Στο συμβόλαιο ατυχημάτων (γενικής αστικής ευθύνης) που ο ΟΤΕ έχει συνάψει με την ΑΧΑ ασφαλιστική με αντικείμενο την κάλυψη αστικής ευθύνης που τυχόν θα προκύψει από σωματικές βλάβες ή υλικές ζημιές τρίτων, διευκρινίζεται ότι ως «συνασφαλιζόμενες» ορίζονται και όλες οι ελληνικές θυγατρικές εταιρείες του ΟΤΕ στις οποίες ο ΟΤΕ κατέχει μερίδιο άνω του 50%. Η κατοχή του ποσοστού αυτού από τον ΟΤΕ αποτελεί κριτήριο για τη συνέχιση της ασφάλισης εκάστοτε θυγατρικής του δυνάμει του εν λόγω συμβολαίου και παρεπόμενα ενδεχόμενη απομείωσή του συνεπάγεται για τη θυγατρική τη διακοπή της ασφαλιστικής της κάλυψης.

ΕΜΠΟΡΙΚΕΣ ΣΥΜΒΑΣΕΙΣ

Ο ΟΤΕ ή οι εταιρείες του Ομίλου ΟΤΕ έχουν συνάψει διάφορες συμφωνίες, στις οποίες περιλαμβάνεται όρος περί αλλαγής ελέγχου του ΟΤΕ ή των εταιρειών του Ομίλου ΟΤΕ. Οι πιο σημαντικές είναι οι κάτωθι:

- [Συμβάσεις με την UEFA για τα δικαιώματα προβολής των πρωταθλημάτων Champions League και Europa League 2018 – 2021 & 2021 - 2024 \(συμπεριλαμβανομένου και του UEFA Europa Conference League\)](#)

Το 2017 ο ΟΤΕ σύναψε συμβάσεις με την UEFA για τα δικαιώματα προβολής των πρωταθλημάτων Champions League και Europa League 2018 – 2021. Το 2020, αποφασίστηκε η περαιτέρω ανανέωση των δικαιωμάτων προβολής των πρωταθλημάτων Champions League και Europa League και η απόκτηση δικαιωμάτων για το νέο Europa Conference League για τα έτη 2021-2024. Σε περίπτωση σημαντικής αλλαγής του ιδιοκτησιακού καθεστώτος (είτε άμεση είτε έμμεση) ή ελέγχου του ΟΤΕ που κατά την εύλογη κρίση της UEFA επηρεάζει αρνητικά την ικανότητα του ΟΤΕ για να εκτελέσει τις υποχρεώσεις του στο πλαίσιο των συμβάσεων ή είναι επιζήμιες για τα συμφέροντα της UEFA, η UEFA δύναται να καταγγείλει τις συμβάσεις με άμεση ισχύ.

- [Σύμβαση \(Broadcast rights agreement\) με την ATP Media Operations Limited \(ATP Media\) για την απόκτηση των δικαιωμάτων προβολής των αγώνων τένις ATP Masters 1000 & ATP Finals για τα έτη 2017-2020 και 2021-2023](#)

Ο ΟΤΕ έχει συνάψει σύμβαση με την ATP Media Operations Limited (ATP Media) για την απόκτηση δικαιωμάτων προβολής των αγώνων τένις ATP Masters 1000 & ATP Finals για τα έτη 2017-2020 και 2021-2023. Σε περίπτωση αλλαγής του ελέγχου του ΟΤΕ, η ATP Media Operations Limited (ATP Media) μπορεί να καταγγείλει τη σύμβαση.

- [Σύμβαση \(Broadcast rights agreement\) με την ATP Tour INC. εκπροσωπούμενη από την ATP Media Operations Limited για την απόκτηση των δικαιωμάτων προβολής των αγώνων τένις ATP 500, ATP 250 Pool, Next Gen ATP Finals & ATP World Tour Magazine show για τα έτη 2017-2020 και 2021-2023](#)

Ο ΟΤΕ έχει συνάψει σύμβαση με την ATP εκπροσωπούμενη από την ATP Media Operations Limited για την απόκτηση δικαιωμάτων προβολής των αγώνων τένις ATP 500, ATP 250 Pool, Next Gen ATP Finals και ATP World Tour Magazine show για τα έτη 2017-2020 και 2021-2023. Σε περίπτωση αλλαγής του ελέγχου του ΟΤΕ, η ATP μπορεί να καταγγείλει τη σύμβαση.

- [Σύμβαση \(Video-on-Demand and Pay-per-view License Agreement\) με την Twentieth Century Fox Telecommunications International, Inc. για την απόκτηση των δικαιωμάτων μετάδοσης ταινιών για την υπηρεσία Video on Demand της COSMOTE TV](#)

Το 2017 ο ΟΤΕ σύναψε σύμβαση με την Twentieth Century Fox Telecommunications International, Inc. για την απόκτηση των δικαιωμάτων μετάδοσης ταινιών μέσω της υπηρεσίας Video on Demand αρχικά μέχρι 11 Ιουνίου 2020 με ανανέωση έως 31 Οκτωβρίου 2020. Σε περίπτωση αλλαγής του ελέγχου του ΟΤΕ, η FOX μπορεί να καταγγείλει τη σύμβαση.

- [Σύμβαση \(Channels License Agreement\) με εταιρείες του ομίλου Twenty-First Century Fox Telecommunications International, Inc. για την απόκτηση των δικαιωμάτων μετάδοσης των καναλιών Fox](#)

Το 2017 ο ΟΤΕ σύναψε σύμβαση με εταιρείες του ομίλου Twenty-First Century Fox Telecommunications International, Inc. για την απόκτηση των δικαιωμάτων μετάδοσης των καναλιών Fox μέχρι 30 Σεπτεμβρίου 2021. Σε περίπτωση αλλαγής του ελέγχου του ΟΤΕ, η FOX μπορεί να καταγγείλει τη σύμβαση.

- [Σύμβαση \(Channel Distribution Agreement\) με την BBC Studios Distribution Limited για την διανομή και μετάδοση των καναλιών μέσω της υπηρεσίας της COSMOTE TV.](#)

Το 2017 ο ΟΤΕ συνάψε σύμβαση με την BBC Studios Distribution Limited για την διανομή και μετάδοση του καναλιού BBC Earth μέσω της υπηρεσίας της COSMOTE TV μέχρι 30 Σεπτεμβρίου 2020. Το 2020, η σύμβαση ανανεώθηκε μέχρι 30 Σεπτεμβρίου 2023. Σε περίπτωση σημαντικής αλλαγής του ιδιοκτησιακού καθεστώτος του ΟΤΕ, το BBC μπορεί να καταγγείλει τη συμφωνία. Σε περίπτωση σημαντικής αλλαγής στο business ή στο ιδιοκτησιακό καθεστώς του ΟΤΕ ή σε περίπτωση που οποιοδήποτε άτομο ή οργανισμός αποκτήσει με όποιο τρόπο τον έλεγχο του ΟΤΕ και κατά την εύλογη άποψη του BBC, η αλλαγή αυτή θα επηρεάσει αρνητικά την επιχείρηση ή τη φήμη του BBC ή του καναλιού, το BBC μπορεί να καταγγείλει τη συμφωνία.

- [Σύμβαση \(Channel Distribution Agreement\) με την Viasat World Limited για την διανομή και μετάδοση δύο καναλιών μέσω της υπηρεσίας COSMOTE TV](#)

Ο ΟΤΕ συνάψε σύμβαση με την Viasat World Limited για την διανομή και μετάδοση των καναλιών VIASAT EXPLORE SD και VIASAT NATURE SD/HD μέσω της υπηρεσίας COSMOTE TV από 1 Οκτωβρίου 2020 μέχρι 30 Σεπτεμβρίου 2023. Σε περίπτωση αλλαγής ελέγχου του ΟΤΕ, η Viasat μπορεί να καταγγείλει τη συμφωνία.

- [Σύμβαση \(Output deal agreement\) με τη Universal Studios International B.V. για την απόκτηση των δικαιωμάτων μετάδοσης ταινιών.](#)

Το 2017 ο ΟΤΕ συνάψε σύμβαση με την Universal Studios International B.V. για την απόκτηση των δικαιωμάτων μετάδοσης ταινιών μέχρι 30 Ιουνίου 2021. Σε περίπτωση αλλαγής του ελέγχου του ΟΤΕ, η Universal μπορεί να καταγγείλει τη σύμβαση.

- [Σύμβαση \(Pay television license agreement\) με τη Universal Studios Limited B.V. για την απόκτηση δικαιωμάτων ταινιών για την υπηρεσία Video on Demand της COSMOTE TV.](#)

Το 2017 ο ΟΤΕ συνάψε σύμβαση με την Universal Studios Limited B.V. για την απόκτηση δικαιωμάτων μετάδοσης ταινιών μέσω της υπηρεσίας Video on Demand μέχρι 30 Ιουνίου 2021. Σε περίπτωση αλλαγής του ελέγχου του ΟΤΕ, η Universal μπορεί να καταγγείλει τη σύμβαση.

- [Σύμβαση \(Output license agreement\) με τη Paramount Pictures International Limited για την απόκτηση των δικαιωμάτων μετάδοσης ταινιών.](#)

Ο ΟΤΕ έχει συνάψει σύμβαση με την Paramount Pictures International Limited για την απόκτηση των δικαιωμάτων μετάδοσης ταινιών μέχρι 31 Ιουλίου 2021. Σε περίπτωση αλλαγής του ελέγχου του ΟΤΕ, η Paramount μπορεί να καταγγείλει τη σύμβαση.

- [Σύμβαση \(Digital distribution license agreement\) με τη Paramount Pictures International Limited για την απόκτηση των δικαιωμάτων μετάδοσης ταινιών για την Υπηρεσία Video on Demand της COSMOTE TV](#)

Ο ΟΤΕ έχει συνάψει σύμβαση με την Paramount Pictures International Limited για την απόκτηση δικαιωμάτων μετάδοσης ταινιών μέσω της υπηρεσίας Video on Demand μέχρι 15 Νοεμβρίου 2021. Σε περίπτωση αλλαγής του ελέγχου του ΟΤΕ, η Paramount μπορεί να καταγγείλει τη σύμβαση.

- [Σύμβαση \(Channels License Agreement\) με την Walt Disney Company Limited για την απόκτηση των δικαιωμάτων μετάδοσης των καναλιών Disney](#)

Το 2017 ο ΟΤΕ συνάψε σύμβαση με την Walt Disney Company Limited για την απόκτηση των δικαιωμάτων μετάδοσης των καναλιών Disney μέχρι 31 Ιανουαρίου 2018 με δικαίωμα ανανέωσης της σύμβασης για τρία (3) επιπλέον έτη, ήτοι έως 31 Ιανουαρίου 2021. Σε περίπτωση αλλαγής του ελέγχου του ΟΤΕ, η Disney μπορεί να καταγγείλει τη σύμβαση.

- [Σύμβαση \(Transactional Video-on-Demand and Pay-per-View License Agreement\) με την Walt Disney Company Limited για την απόκτηση των δικαιωμάτων μετάδοσης ταινιών για την υπηρεσία Video on Demand της COSMOTE TV.](#)

Ο ΟΤΕ συνάψε σύμβαση με την Walt Disney Company Limited για την απόκτηση των δικαιωμάτων μετάδοσης ταινιών μέσω της υπηρεσίας Video on Demand αρχικά μέχρι 11 Ιουνίου 2020 με ανανέωση έως 31 Ιανουαρίου 2021. Σε περίπτωση αλλαγής του ελέγχου του ΟΤΕ, η Disney μπορεί να καταγγείλει τη σύμβαση.

- [Σύμβαση \(Video-on-Demand and Pay-per-View Distribution License Agreement\) με την Warner Bros. Entertainment Nederland B.V. για την απόκτηση των δικαιωμάτων ταινιών για την υπηρεσία Video on Demand της COSMOTE TV](#)

Ο ΟΤΕ συνάψε σύμβαση με την Warner Bros. Entertainment Nederland B.V. για την απόκτηση των δικαιωμάτων ταινιών μέχρι 31 Δεκεμβρίου 2020. Σε περίπτωση αλλαγής του ελέγχου του ΟΤΕ, η Warner μπορεί να καταγγείλει τη σύμβαση.

- [Σύμβαση με την «ΕΛΛΗΝΙΚΗ ΡΑΔΙΟΦΩΝΙΑ ΤΗΛΕΟΡΑΣΗ Α.Ε.» για την απόκτηση των δικαιωμάτων μετάδοσης των αγώνων της Formula 1.](#)

Το 2019 ο ΟΤΕ σύναψε σύμβαση με την «ΕΛΛΗΝΙΚΗ ΡΑΔΙΟΦΩΝΙΑ ΤΗΛΕΟΡΑΣΗ Α.Ε.» (ΕΡΤ Α.Ε.) για την απόκτηση των δικαιωμάτων μετάδοσης των αγώνων της Formula 1, μέχρι 31 Δεκεμβρίου 2020. Σε περίπτωση αλλαγής του ελέγχου του ΟΤΕ, η ΕΡΤ μπορεί να καταγγείλει τη σύμβαση.

Ο ΟΤΕ κατόπιν διαγωνισμού της Κοινωνίας της Πληροφορίας Α.Ε., ανακηρύχθηκε Ιδιωτικός Φορέας Σύμπραξης (ΙΦΣ) για το έργο «Ανάπτυξη Ευρωζωνικών Υποδομών σε Αγροτικές «Λευκές» Περιοχές της Ελληνικής Επικράτειας και Υπηρεσίες Εκμετάλλευσης-Αξιοποίησης των Υποδομών με ΣΔΙΤ» στις γεωγραφικές ζώνες 1 και 3. Σύμφωνα και με τις απαιτήσεις του διαγωνισμού, ο ΟΤΕ συνέστησε στη συνέχεια αφενός την ανώνυμη εταιρεία ειδικού σκοπού «ΟΤΕ RURAL NORTH ΑΕΕΣ», η οποία υπέγραψε σύμβαση σύμπραξης με την Κοινωνία της Πληροφορίας Α.Ε. για την υλοποίηση του ως άνω έργου στη γεωγραφική ζώνη 1 και αφετέρου την ανώνυμη εταιρεία ειδικού σκοπού «ΟΤΕ RURAL SOUTH ΑΕΕΣ», η οποία υπέγραψε σύμβαση σύμπραξης με την Κοινωνία της Πληροφορίας Α.Ε. για την υλοποίηση του ως άνω έργου στη γεωγραφική ζώνη 3. Αμφότερες οι συμβάσεις σύμπραξης περιλαμβάνουν ρήτρα μεταβολής μετοχικής σύνθεσης καθεμίας εκ των ως άνω ανωνύμων εταιρειών ειδικού σκοπού. Σε περίπτωση εξωχρηματιστηριακής μεταβίβασης μετοχών ή άλλης πράξης με την οποία μεταβιβάζονται τα δικαιώματα ψήφου επί μετοχών θα πρέπει να υπάρχει η έγγραφη συναίνεση της Κοινωνίας της Πληροφορίας.

- [Σύμβαση με τη CCBMS Gmbh \(για λογαριασμό του ομίλου της Coca-Cola στην Ευρώπη\)](#)

Το 2015 υπογράφηκε σύμβαση μεταξύ των ΟΤΕ και της CCBMS Gmbh (για λογαριασμό του ομίλου της Coca-Cola στην Ευρώπη) με αντικείμενο την παροχή από τον ΟΤΕ υπηρεσιών Data Center στον όμιλο της Coca-Cola για 6 έτη. Η εν λόγω συμφωνία περιλαμβάνει όρους, σύμφωνα με τους οποίους ο αντισυμβαλλόμενος θα έχει δικαίωμα καταγγελίας σε περίπτωση αλλαγής ελέγχου του ΟΤΕ.

- [Σύμβαση με τη CCBMS Gmbh \(για λογαριασμό του ομίλου της Coca-Cola στην Ευρώπη\)](#)

Το 2017 υπογράφηκε σύμβαση μεταξύ ΟΤΕ και της CCBMS Gmbh με αντικείμενο την παροχή από τον ΟΤΕ υπηρεσιών «First Level IT Support Services» στον Όμιλο της Coca-Cola για 5 έτη. Η εν λόγω συμφωνία περιλαμβάνει όρους, σύμφωνα με τους οποίους ο αντισυμβαλλόμενος θα έχει δικαίωμα καταγγελίας σε περίπτωση αλλαγής ελέγχου του ΟΤΕ. Το συνολικό προϋπολογιζόμενο τίμημα ανέρχεται στο ποσό των Ευρώ 11,0.

- [Σύμβαση με την T-Mobile Austria](#)

Το 2017 υπογράφηκε σύμβαση μεταξύ ΟΤΕ και της T-Mobile, Austria με αντικείμενο την παροχή από τον ΟΤΕ υπηρεσιών ICT “Central on Email Collaboration Services” για 5 έτη. Η εν λόγω συμφωνία περιλαμβάνει όρους, σύμφωνα με τους οποίους ο αντισυμβαλλόμενος θα έχει δικαίωμα καταγγελίας σε περίπτωση αλλαγής ελέγχου του ΟΤΕ.

- [Σύμβαση με την T-Mobile Netherlands \(1\)](#)

Το έτος 2017 ο ΟΤΕ υποκατεστάθη συμβατικά στη σύμβαση μεταξύ COSMOTE και της T-Mobile Netherlands, με αντικείμενο την παροχή από τον ΟΤΕ υπηρεσιών ICT “BSCS Managed Services (Layer 1 – 4). Η σύμβαση έχει διάρκεια μέχρι τις 31 Αυγούστου 2020. Η εν λόγω συμφωνία περιλαμβάνει όρους, σύμφωνα με τους οποίους ο αντισυμβαλλόμενος θα έχει δικαίωμα καταγγελίας σε περίπτωση αλλαγής ελέγχου του ΟΤΕ, εκτός εάν ο έλεγχος παραμείνει στον Όμιλο DT.

- [Σύμβαση με την T-Mobile Netherlands \(2\)](#)

Το 2017 υπογράφηκε σύμβαση μεταξύ ΟΤΕ και της T-Mobile Netherlands, με αντικείμενο την παροχή από τον ΟΤΕ υπηρεσιών ICT “ERP Operations Services” (παραμετροποίηση, λειτουργία, υποστήριξη πλατφόρμας ERP) και διάρκεια μέχρι τις 30 Ιουνίου 2022. Το συνολικό προϋπολογιζόμενο τίμημα ανέρχεται στο ποσό των Ευρώ 1,9. Η εν λόγω συμφωνία περιλαμβάνει όρους, σύμφωνα με τους οποίους ο αντισυμβαλλόμενος θα έχει δικαίωμα καταγγελίας σε περίπτωση αλλαγής ελέγχου του ΟΤΕ, εκτός εάν ο έλεγχος παραμείνει στον Όμιλο DT.

ΛΟΙΠΕΣ ΣΥΜΒΑΣΕΙΣ

Κατά το έτος 2020, έπειτα από διαγωνιστικές διαδικασίες Ευρωπαϊκών αρχών και οργανισμών, ανατέθηκαν στην ΟΤΕ Α.Ε οι παρακάτω συμβάσεις, οι οποίες προβλέπουν ότι ο αναθέτων φορέας έχει το δικαίωμα να καταγγείλει τη σύμβαση οποτεδήποτε, εφόσον επέλθει οποιαδήποτε μεταβολή στη νομική, χρηματοοικονομική, οργανωσιακή κατάσταση, ή το ιδιοκτησιακό καθεστώς του ΟΤΕ, η οποία είναι δυνατό να έχει ουσιαστική επιρροή στην εκτέλεση της σύμβασης.

- Η από 23 Ιανουαρίου 2020 σύμβαση-πλαίσιο, με τον Ευρωπαϊκό Οργανισμό Χημικών Προϊόντων (EUROPEAN CHEMICALS AGENCY), με αντικείμενο την παροχή υπηρεσιών Managed IT στο χώρο εργασίας, με ανώτατο προϋπολογιζόμενο τίμημα το ποσό των Ευρώ 2.750.000 (απόλυτο ποσό) και διάρκεια δύο (2) ετών.

- Η από 17 Ιουλίου 2020 σύμβαση-πλαίσιο, με τον Ευρωπαϊκό Οργανισμό Χημικών Προϊόντων (EUROPEAN CHEMICALS AGENCY), με αντικείμενο την παροχή συμβουλευτικών υπηρεσιών αναφορικά με προϊόντα και τεχνολογίες Microsoft, με ανώτατο προϋπολογιζόμενο τίμημα το ποσό των Ευρώ 7.600.000 (απόλυτο ποσό) και διάρκεια δύο (2) ετών.
- Η από 17 Δεκεμβρίου 2020 σύμβαση-πλαίσιο, με τον Ευρωπαϊκό Οργανισμό Πατέντας (EUROPEAN PATENT ORGANIZATION), με αντικείμενο την παροχή IT υπηρεσιών, με διάρκεια από 17 Δεκεμβρίου 2020 μέχρι 31 Οκτωβρίου 2025.
- Η από 3 Δεκεμβρίου 2020 σύμβαση-πλαίσιο, με τον Ευρωπαϊκό Οργανισμό Φαρμάκων (European Medicines Agency), με αντικείμενο την παροχή εξωτερικών υπηρεσιών για διαχείριση υποδομών πληροφορικής, εφαρμογή ασφάλειας και διαχείριση εξοπλισμού και λογισμικού τελικού χρήστη, με ανώτατο προϋπολογιζόμενο τίμημα το ποσό των Ευρώ 6.100.000 (απόλυτο ποσό) και διάρκεια δύο (2) ετών. Στην εν λόγω σύμβαση, η OTE A.E. συμβάλλεται ως μέλος της ένωσης εταιρειών «OTE A.E. - ARHS Development S.A. - ALTIA Consultores S.A.», στην οποία η OTE A.E. συμμετέχει με ποσοστό 50%.
- Η από 26 Νοεμβρίου 2020 σύμβαση-πλαίσιο, με τον Ευρωπαϊκό Οργανισμό Συνόρων και Ακτής (FRONTEX), με αντικείμενο την παροχή υπηρεσιών για ανάπτυξη, παροχή συμβουλών και υποστήριξη συστημάτων πληροφοριών υπό συνθήκες Time and Means, με ανώτατο προϋπολογιζόμενο τίμημα το ποσό των Ευρώ 34.000.000 (απόλυτο ποσό) και διάρκεια δύο (2) ετών. Στην εν λόγω σύμβαση, η OTE A.E. συμβάλλεται ως μέλος της ένωσης εταιρειών «OTE A.E. FINCONS S.P.A.», στην οποία η OTE A.E. συμμετέχει με ποσοστό 75%.
- Η από 13 Νοεμβρίου 2020 σύμβαση-πλαίσιο, με τον Ευρωπαϊκό Οργανισμό Πατέντας (EUROPEAN PATENT ORGANIZATION), με αντικείμενο την παροχή τεχνικών συμβουλευτικών υπηρεσιών και υπηρεσιών υποστήριξης στον τομέα της πληροφορικής, με διάρκεια από 13 Νοεμβρίου 2020 μέχρι 31 Οκτωβρίου 2025.

ΘΥΓΑΤΡΙΚΕΣ ΟΤΕ

OTESAT-Maritel

Στις βασικές συμβάσεις που έχει υπογράψει η OTESAT-Maritel με τον πάροχο INMARSAT για Δορυφορικές υπηρεσίες και προϊόντα αυτού, συμπεριλαμβάνεται ρήτρα αλλαγής ελέγχου (change of control clause), σύμφωνα με την οποία, υπάρχει δυνατότητα για τη λύση της Σύμβασης με καταγγελία από τον INMARSAT, στην περίπτωση αλλαγής ελέγχου των μετοχών της OTESAT-Maritel. Ειδικότερα, πρόκειται για συμβάσεις όπου παρέχεται η δυνατότητα στην OTESAT-Maritel να μεταπωλεί τις υπηρεσίες / προϊόντα INMARSAT «FLEET EXPRESS» και «FLEET BROADBAND». Οι συμβάσεις αυτές έχουν υπογραφεί 7 Νοεμβρίου 2016 και 1 Ιουλίου 2017 αντίστοιχα, ενώ στο περιεχόμενό τους δεν ορίζεται συγκεκριμένο συνολικό τίμημα για τις αναφερόμενες υπηρεσίες / προϊόντα, αλλά τιμές μονάδων, σύμφωνα με τις οποίες η OTESAT-Maritel δύναται να μεταπωλεί τις υπηρεσίες / προϊόντα INMARSAT στους πελάτες της. Ειδικότερα, ρήτρα αλλαγής ελέγχου υφίσταται και σε νέα έκδοση του εξοπλισμού που απαιτείται για την παροχή της υπηρεσίας Fleet Xpress του Inmarsat. Η σύμβαση υπογράφηκε στις 7 Ιουνίου 2018 . Αντίστοιχος όρος υπάρχει και στην από 23 Δεκεμβρίου 2020 σύμβαση με τον Inmarsat για υπηρεσίες “government”.

Ρήτρα αλλαγής ελέγχου (change of control clause), σύμφωνα με την οποία, υπάρχει δυνατότητα λύσης της Σύμβασης υφίσταται στην από 11 Φεβρουαρίου 2019 Σύμβαση μεταξύ της OTESAT-Maritel και της Εταιρείας Orolia B.V. που είναι προμηθευτής της Εταιρείας σε εξοπλισμό γέφυρας.

TELEKOM ROMANIA

(i) Σύμβαση χορήγησης άδειας χρήσης σήματος (brand license agreement) με ημερομηνία 30 Σεπτεμβρίου 2014 μεταξύ DT - TELEKOM ROMANIA.

(ii) Σύμβαση χορήγησης άδειας χρήσης σήματος (brand license agreement) με ημερομηνία 30 Σεπτεμβρίου 2014 μεταξύ DT - TELEKOM ROMANIA MOBILE.

Αντικείμενο της σύμβασης: Η DT παρέιχε την περιορισμένη, μη αποκλειστική, προσωπική, μη μεταβιβάσιμη άδεια που συνοδεύεται με καταβολή τελών για τη χρήση σημάτων (Licensed Trademarks) για τα επιτρεπόμενα προϊόντα και υπηρεσίες (Licensed Products & Services) στην Περιοχή.

Όλες οι παραπάνω συμβάσεις περιλαμβάνουν την παρακάτω ρήτρα αλλαγής ελέγχου που δίνουν το δικαίωμα στην DT να καταγγείλει την σύμβαση σε περίπτωση που πάψει να είναι ο δεσπόζων μέτοχος:

«Κάθε Μέρος δύναται να καταγγείλει την παρούσα Συμφωνία για σπουδαίο λόγο με άμεση ισχύ οποιαδήποτε χρονική στιγμή με έγγραφη ειδοποίηση εάν:

(A) ο Παρέχων την άδεια (Licensor) δεν είναι πλέον ο δεσπόζων μέτοχος στην εταιρεία που λαμβάνει την άδεια (Licensee), σύμφωνα με το Τμήμα 17 AktG ή σύμφωνα με τις ισχύουσες διατάξεις της εθνικής νομοθεσίας, οι οποίες παρέχουν τουλάχιστον τον ίδιο βαθμό προστασίας στον Παρέχοντα την άδεια (Licensor)».

- [Σύμβαση της TELEKOM ROMANIA με την NBA Properties για τη μετάδοση των αθλητικών καναλιών NBA.](#)

Σύμβαση με την NBA Properties για τη μετάδοση στα αθλητικά κανάλια της TELEKOM ROMANIA των αγώνων NBA για τις περιόδους 2020-2022 (με λήξη την 30 Ιουνίου 2022). Σε περίπτωση αλλαγής ελέγχου, απαιτείται η έγκριση της NBA, ελλείψει της οποίας δύναται να καταγγελθεί η σύμβαση.

- [Σύμβαση της TELEKOM ROMANIA με την UEFA για τη μετάδοση στα αθλητικά κανάλια της TELEKOM ROMANIA των πρωταθλημάτων UEFA Champions League, UEFA Super Cup, Europa League, UEFA Youth League, UEFA Futsal Champions League Finals, UEFA Women's Champions League Finals.](#)

Σύμβαση με την UEFA για τη μετάδοση στα αθλητικά κανάλια της TELEKOM ROMANIA των αναφερόμενων αγώνων UEFA (σε ισχύ μέχρι 2021). Σε περίπτωση αλλαγής ελέγχου, η TELEKOM ROMANIA υποχρεούται να ενημερώσει άμεσα εγγράφως την UEFA και η UEFA μπορεί να καταγγείλει τη σύμβαση με άμεση ισχύ μετά από έγγραφη προειδοποίηση εάν ευλόγως θεωρεί ότι αυτή η αλλαγή ελέγχου επηρεάζει αρνητικά την ικανότητα της TELEKOM ROMANIA να εκπληρώσει τις υποχρεώσεις της ή είναι επιζήμια για τα συμφέροντα της UEFA. Κατόπιν της λύσης της σύμβασης για τον ανωτέρω λόγο, η UEFA δε θα έχει καμία υποχρέωση να επιστρέψει τα τέλη αδείας που καταβλήθηκαν από την TELEKOM ROMANIA προκαταβολικά, ενώ όλα τα οφειλόμενα τέλη αδείας για το υπόλοιπο χρονικό διάστημα της σύμβασης θεωρούνται αμέσως ληξιπρόθεσμα και απαιτητά.

- [Σύμβαση της TELEKOM ROMANIA με την DFL Deutsche Fußball Liga e.V. για τη μετάδοση στα αθλητικά κανάλια της TELEKOM ROMANIA των αγώνων Bundesliga.](#)

Σύμβαση με την DFL Deutsche Fußball Liga e.V. για τη μετάδοση στα αθλητικά κανάλια της TELEKOM ROMANIA των αγώνων Bundesliga για τις περιόδους 2018-2021 (με λήξη την 30 Ιουνίου 2021). Σε περίπτωση αλλαγής ελέγχου, η TELEKOM ROMANIA υποχρεούται να ενημερώσει άμεσα τον παρέχοντα την άδεια, ενώ ο παρέχων την άδεια έχει το δικαίωμα να καταγγείλει τη σύμβαση με άμεση ισχύ εάν αυτή η αλλαγή ελέγχου επηρεάζει τα εμπορικά του συμφέροντα (κατόπιν περιόδου συμμόρφωσης 14 ημερών).

- [Σύμβαση της TELEKOM ROMANIA με την ANTENA TV GROUP S.A. & ANTENA 3 S.A.](#)

Σύμβαση με την ANTENA TV GROUP S.A. και ANTENA 3 S.A. για την αναμετάδοση των τηλεοπτικών καναλιών τους (Antena 1, Antena 1 HD, Antena Stars, Antena Stars HD, Happy Channel, Happy Channel HD, Zu TV, Zu TV HD and Antena 3 News & Current Affairs and Antena 3 News & Current Affairs HD) για την περίοδο 20 Ιουλίου 2019 μέχρι 19 Ιουλίου 2021. Σε περίπτωση μεταβίβασης επιχείρησης που έχει ως αποτέλεσμα τη μεταφορά μέρους/όλων των συνδρομητών της σε τρίτη εταιρεία, η TELEKOM ROMANIA υποχρεούται να επιβάλει στις συμβατικές υποχρεώσεις που έχουν συμφωνηθεί με αυτήν την τρίτη εταιρεία, να διατηρήσει τους ισχύοντες εμπορικούς όρους, για το συμφωνηθέν χρονικό διάστημα, όσον αφορά τους μεταφερόμενους συνδρομητές. Τα συμβαλλόμενα μέρη συμφωνούν ότι η μη τήρηση της υποχρέωσης αυτής θα προκαλέσει ζημιά στους ραδιοτηλεοπτικούς φορείς που αντιπροσωπεύουν την υπόλοιπη αξία της συμφωνίας (υπολογιζόμενη σύμφωνα με την αξία του τελευταίου μήνα πριν από τη μεταβίβαση μέχρι τη λήξη της συμφωνηθείσας περιόδου.)

- [Σύμβαση της TELEKOM ROMANIA με την Walt Disney Company Limited](#)

Σύμβαση με την Walt Disney Company Limited για τη μετάδοση των Disney Channel και Disney Junior (προς το παρόν σε διαπραγματεύσεις για την παράταση μέχρι 30 Σεπτεμβρίου 2023). Σε περίπτωση αλλαγής ελέγχου, η Walt Disney Company Limited μπορεί να καταγγείλει τη σύμβαση κατά την κρίση της αμέσως με γραπτή ενημέρωση στην TELEKOM ROMANIA.

- [Σύμβαση της TELEKOM ROMANIA MOBILE με την DTAG για την παροχή υπηρεσιών aero complementary ground components.](#)

EAN Project- To 2017 η TELEKOM ROMANIA MOBILE συνήψε σύμβαση με την DTAG για την παροχή υπηρεσιών aero complementary ground components στη Ρουμανία. Σε περίπτωση αλλαγής ελέγχου της Telekom Romania Mobile, η DTAG δύναται να καταγγείλει τη σύμβαση με άμεση ισχύ.

- [“Fiber Pool” Project- To 2014 η TELEKOM ROMANIA σύναψε σύμβαση με την DTAG για υπηρεσίες Διεθνών Τηλεπικοινωνιακών Μεταφορών. Σε περίπτωση αλλαγής ελέγχου της Telekom Romania, η DTAG δύναται να καταγγείλει τη σύμβαση.](#)
- [Πράξη προσχώρησης της TELEKOM ROMANIA με τη Cisco International Limited στην Παγκόσμια Συμφωνία - Πλαίσιο για την προμήθεια εξοπλισμού υποδομών δικτύου και εξοπλισμού και υπηρεσιών τελικού πελάτη που συνήφθη μεταξύ της DTAG και της Cisco International Limited και της Cisco Systems Inc \(GFA\) για την προμήθεια εξοπλισμού και υπηρεσιών](#)

To 2014, η TELEKOM ROMANIA σύναψε με την Cisco International Limited πράξη προσχώρησης στην Παγκόσμια Συμφωνία Πλαίσιο (GFA) για την προμήθεια εξοπλισμού και υπηρεσιών (όπως ενδεικτικά υπηρεσίες συντήρησης, υποστήριξης, εγκατάστασης και ενοποίησης συστημάτων), που ισχύουν για το χρονικό διάστημα ισχύος της GFA (που ανανεώνεται αυτόματα). Σε περίπτωση αλλαγής ελέγχου (όπως ορίζεται κατωτέρω) σε οποιοδήποτε από τα μέρη, οποιοδήποτε από τα μέρη έχει το δικαίωμα να καταγγείλει την πράξη προσχώρησης, κατά την απόλυτη κρίση του και με προειδοποίηση τριάντα (30) ημερών.

- [Πράξη προσχώρησης της TELEKOM ROMANIA με τη Cisco International Limited στην Παγκόσμια Συμφωνία-Πλαίσιο για την προμήθεια εξοπλισμού και υπηρεσιών μεταπώλησης συνήφθη μεταξύ της DTAG και της Cisco International Limited και της Cisco Systems Inc \(GSIA\) για την προμήθεια εξοπλισμού και υπηρεσιών για σκοπούς μεταπώλησης](#)

Το 2014, η TELEKOM ROMANIA συνήψε με την Cisco International Limited πράξη προσχώρησης στην GSIA για την προμήθεια εξοπλισμού και υπηρεσιών (όπως ενδεικτικά υπηρεσίες συντήρησης, υποστήριξης, εγκατάστασης και ενοποίησης συστημάτων) για σκοπούς μεταπώλησης, που ισχύουν για το χρονικό διάστημα ισχύος της GSIA (που ανανεώνεται αυτόματα). Σε περίπτωση αλλαγής ελέγχου (όπως ορίζεται κατωτέρω) σε οποιοδήποτε από τα μέρη, οποιοδήποτε από τα μέρη έχει το δικαίωμα να καταγγείλει την πράξη προσχώρησης, κατά την απόλυτη κρίση του και με προειδοποίηση τριάντα (30) ημερών.

- [Σύμβαση μίσθωσης της TELEKOM ROMANIA με την Baneasa Business & Technology Park SA \(BBTP\)](#)

Η σύμβαση υπεγράφη στις 27 Ιουνίου 2008 για περίοδο 5 ετών και παρατάθηκε μέχρι την 31 Δεκεμβρίου 2021. Σε περίπτωση αλλαγής ελέγχου, το αντίστοιχο μέρος θα ενημερώσει το άλλο μέρος με συστημένη επιστολή με απόδειξη παραλαβής, από τη στιγμή που μια τέτοια συναλλαγή εγκρίνεται από τα αρμόδια εταιρικά όργανα. Το συμβαλλόμενο μέρος στο οποίο έχει κοινοποιηθεί η αλλαγή του μετόχου πλειοψηφίας του άλλου μέρους θα έχει το δικαίωμα, εντός 60 ημερών από την ημερομηνία κοινοποίησης της αλλαγής αυτής, να καταγγείλει την παρούσα συμφωνία με ειδοποίηση που δόθηκε στο άλλο Συμβαλλόμενο μέρος εγγράφως, δηλώνοντας ότι η παρούσα σύμβαση θα λυθεί την Ημερομηνία Καταγγελίας, η οποία είναι 10 ημέρες από την παραλαβή της ειδοποίησης καταγγελίας. Οι ανωτέρω διατάξεις δεν ισχύουν για οποιαδήποτε μεταβολή του Μετόχου Πλειοψηφίας που χαρακτηρίζεται ως συναλλαγή εντός ομίλου.

- [Σύμβαση της TELEKOM ROMANIA με την NGC Europe Limited](#)

Σύμβαση με την NGC Europe Limited για τη μετάδοση των NatGeo Channel SD, NatGeo Channel HD, NatGeo Wild SD, NatGeo Wild HD και NatGeo People SD, για την περίοδο μέχρι την 31 Δεκεμβρίου 2021 (με παράταση ενός έτους εάν κανένα από τα μέρη δεν ειδοποιήσει για καταγγελία). Σε περίπτωση αλλαγής ελέγχου, η NGC Europe Limited μπορεί να καταγγείλει τη σύμβαση κατά την κρίση της αμέσως με γραπτή ενημέρωση στην TELEKOM ROMANIA.

- [Σύμβαση της TELEKOM ROMANIA με την VIACOM INTERNATIONAL HUNGARY Kft.](#)

Σύμβαση με την VIACOM INTERNATIONAL HUNGARY Kft. για τη μετάδοση των Comedy Central Romania, Paramount Channel Romania, Nickelodeon, Nickelodeon HD, Nick Jr, NickToons MTV, MTV Rocks, MTV Live HD, VH1, VH1 Classic για την περίοδο μέχρι την 31 Δεκεμβρίου 2021. Η ρήτρα αλλαγής ελέγχου προβλέπει ότι η TELEKOM ROMANIA είναι υποχρεωμένη να γνωστοποιήσει την VIACOM γραπτώς το συντομότερο δυνατό μετά την ολοκλήρωση της συναλλαγής αλλαγής ελέγχου.

- [Σύμβαση MVNO της TELEKOM ROMANIA MOBILE με την TELEKOM ROMANIA](#)

Σύμβαση πρόσβασης χονδρικής μεταξύ TELEKOM ROMANIA MOBILE και TELEKOM ROMANIA, για την περίοδο μέχρι το 2024, προβλέποντας πως σε περίπτωση που ένας τρίτος αποκτήσει άμεσο ή έμμεσο έλεγχο επί του άλλου μέρους, η σύμβαση μπορεί να καταγγελθεί υπό τον όρο της πληρωμής ενός τέλους πρόωρης λήξης.

Σημειώνεται ότι στο πλαίσιο της σύμβασης αγοραπωλησίας μετοχών μεταξύ της ΟΤΕ (ως Πωλήτριας) και της Orange Romania (ως Αγοράστριας) αναφορικά με τη συμμετοχή της ΟΤΕ στην TELEKOM ROMANIA, υπεγράφη, στις 06.11.2020, σύμβαση αναδοχής και μετάβασης MVNO («Σύμβαση Αναδοχής MVNO») ανάμεσα στην TELEKOM ROMANIA MOBILE, την TELEKOM ROMANIA και την Αγοράστρια, που αφορά μεταξύ άλλων στην αναδοχή από την Αγοράστρια των δικαιωμάτων και υποχρεώσεων της TELEKOM ROMANIA MOBILE που απορρέουν από την ως άνω σύμβαση MVNO με ισχύ από την ολοκλήρωση της προαναφερόμενης αγοραπωλησίας. Σε περίπτωση που δεν επιτευχθεί η ολοκλήρωση της εν λόγω αγοραπωλησίας των μετοχών της TELEKOM ROMANIA, η Σύμβαση Αναδοχής MVNO λύεται αυτοδικαίως.

- [Σύμβαση της TELEKOM ROMANIA με UNIVERSITATEA POLITEHNICA BUCURESTI](#)

Σύμβαση δημόσιας απόκτησης μεταξύ TELEKOM ROMANIA και UNIVERSITATEA POLITEHNICA BUCURESTI, έχοντας σαν αντικείμενο την λύση της ενοποιημένης διαχείρισης και ασφάλειας για την υποδομή δεδομένων του πανεπιστημίου, η οποία λήγει στις 31 Δεκεμβρίου 2020, και προβλέπει πως σε περίπτωση αλλαγής ελέγχου, η UNIVERSITATEA POLITEHNICA BUCURESTI έχει το δικαίωμα να καταγγείλει τη σύμβαση με την επιφύλαξη της αξίωσης αποζημίωσης οποιουδήποτε μέρους.

- [Σύμβαση μεταξύ μιας ένωσης που αποτελείται από την TELEKOM ROMANIA MOBILE \(επικεφαλής\) και την ELECTRO-URSA SERVCOM SRL με την BECLEAN CITYHALL](#)

Σύμβαση δημόσιας απόκτησης μεταξύ μιας ένωσης που αποτελείται από την TELEKOM ROMANIA MOBILE (Επικεφαλής) και την ELECTRO-URSA SERVCOM SRL με την BECLEAN CITYHALL, έχοντας σαν αντικείμενο έργα σχεδιασμού και κατασκευής στο δημόσιο σύστημα φωτισμού, η οποία λήγει στις 7 Οκτωβρίου 2022, και προβλέπει πως η Beclean Cityhall έχει το δικαίωμα να καταγγείλει τη σύμβαση χωρίς περαιτέρω διατύπωση ή παρέμβαση των δικαστηρίων, εκτός αν ληφθεί η έγκρισή της.

- [Σύμβαση της TELEKOM ROMANIA με INSTITUTUL DE IGIENA SI SANATATE PUBLICA VETERINARA](#)

Σύμβαση δημόσιας απόκτησης μεταξύ της TELEKOM ROMANIA και της INSTITUTUL DE IGIENA SI SANATATE PUBLICA VETERINARA, έχοντας σαν αντικείμενο έργα σχεδιασμού και κατασκευής για την έδρα του πελάτη, η οποία λήγει στις 25 Μαΐου 2022, και προβλέπει πως η INSTITUTUL DE IGIENA SI SANATATE PUBLICA VETERINARA έχει το δικαίωμα να καταγγείλει τη σύμβαση σε περίπτωση αλλαγής ελέγχου, με μια ειδοποίηση 5 ημερών νωρίτερα, χωρίς περαιτέρω διατύπωση ή παρέμβαση των δικαστηρίων.

- [Σύμβαση μεταξύ μιας ένωσης που αποτελείται από την TELEKOM ROMANIA \(επικεφαλής\) και την IRIDEX GROUP PLASTIC SA με την BAI A MARE CITYHALL](#)

Σύμβαση δημόσιας απόκτησης μεταξύ μιας ένωσης που αποτελείται από την TELEKOM ROMANIA (Επικεφαλής) και την IRIDEX GROUP PLASTIC SA με την BAI A MARE CITYHALL, έχοντας σαν αντικείμενο την προμήθεια και εγκατάσταση υπόγειων εγκαταστάσεων αποβλήτων, η οποία λήγει στις 22 Σεπτεμβρίου 2022 και προβλέπει πως η BAI A MARE CITYHALL έχει το δικαίωμα να καταγγείλει τη σύμβαση σε περίπτωση αλλαγής ελέγχου με μια ειδοποίηση 10 ημερών νωρίτερα χωρίς περαιτέρω διατύπωση ή παρέμβαση των δικαστηρίων, εκτός αν ληφθεί η έγκρισή της.

- [Σύμβαση της TELEKOM ROMANIA με την Cisco International Limited](#)

Ειδικό παράρτημα έργου TELEKOM ROMANIA (PSA) για εναρμονισμένο μοντέλο E.E υπηρεσιών και υποστήριξης με την Cisco International Limited στην Παγκόσμια Συμφωνία Πλαίσιο για την προμήθεια εξοπλισμού υποδομών δικτύου και εξοπλισμού και υπηρεσιών τελικού πελάτη που συνήφθη μεταξύ της DTAG και της Cisco International Limited και της Cisco Systems Inc (GFA) για την παροχή προηγμένων υπηρεσιών υποστήριξης. Το 2020 η TELEKOM ROMANIA σύναψε με την Cisco International Limited το ειδικό παράρτημα έργου (PSA), για την παροχή προηγμένων υπηρεσιών υποστήριξης, η οποία λήγει στις 31 Δεκεμβρίου 2022. Σε περίπτωση αλλαγής ελέγχου (όπως ορίζεται κατωτέρω) σε οποιοδήποτε από τα μέρη, οποιοδήποτε από τα μέρη έχει το δικαίωμα να καταγγείλει εκτάκτως τη σύμβαση (PSA), κατά την απόλυτη κρίση του και με προειδοποίηση 30 ημερών.

- [Σύμβαση της TELEKOM ROMANIA με την ENEL ENERGIE S.A.](#)

Σύμβαση τηλεφωνικού κέντρου μεταξύ της TELEKOM ROMANIA και της ENEL ENERGIE S.A., έχοντας σαν αντικείμενο υπηρεσίες για εισερχόμενες κλήσεις από το κέντρο επαφών, εξερχόμενες κλήσεις, τηλεφωνικό κέντρο και εξυπηρέτηση πελατών back office, η οποία λήγει στις 15 Δεκεμβρίου 2021. Η ρήτρα αλλαγής ελέγχου προβλέπει ότι η ENEL μπορεί να καταγγείλει τη σύμβαση για σπουδαίο λόγο.

ΠΙΣΤΟΛΗΠΤΙΚΗ ΑΞΙΟΛΟΓΗΣΗ ΟΤΕ

Η πιστοληπτική αξιολόγηση του ΟΤΕ την 31 Δεκεμβρίου 2020 ήταν BBB- από τον οίκο Standard & Poor's.

(i) Συμφωνίες αποζημίωσης μελών Διοικητικού Συμβουλίου ή προσωπικού σε περίπτωση παραίτησης / απόλυσης χωρίς βάσιμο λόγο ή τερματισμού θητείας / απασχόλησης λόγω δημόσιας πρότασης

Η Εταιρεία δεν έχει συνάψει συμφωνίες με τα μέλη του Διοικητικού Συμβουλίου ή με το προσωπικό της για αποζημίωση των προσώπων αυτών, σε περίπτωση που εξ αιτίας υποβολής δημόσιας πρότασης για την απόκτηση των μετοχών της, υποχρεωθούν σε παραίτηση ή απολυθούν χωρίς βάσιμο λόγο ή τερματιστεί η θητεία τους ή η απασχόλησή τους.

Κ. ΕΝΑΛΛΑΚΤΙΚΟΙ ΔΕΙΚΤΕΣ ΜΕΤΡΗΣΗΣ ΑΠΟΔΟΣΗΣ («ΕΔΜΑ»)

Ο Όμιλος χρησιμοποιεί Εναλλακτικούς Δείκτες Μέτρησης Απόδοσης («ΕΔΜΑ») στα πλαίσια λήψης αποφάσεων σχετικά με τον χρηματοοικονομικό, λειτουργικό και στρατηγικό σχεδιασμό του καθώς και για την αξιολόγηση και τη δημοσίευση των επιδόσεων του. Αυτοί οι ΕΔΜΑ εξυπηρετούν στην καλύτερη κατανόηση των χρηματοοικονομικών και λειτουργικών αποτελεσμάτων του Ομίλου, της χρηματοοικονομικής του θέσης καθώς και της κατάστασης ταμειακών ροών. Οι εναλλακτικοί δείκτες (ΕΔΜΑ) θα πρέπει να λαμβάνονται υπόψη πάντα σε συνδυασμό με τα οικονομικά αποτελέσματα που έχουν συνταχθεί σύμφωνα με τα ΔΠΧΑ και σε καμία περίπτωση δεν αντικαθιστούν αυτά.

Ορισμοί και συμφωνία των Εναλλακτικών Δεικτών Μέτρησης Απόδοσης («ΕΔΜΑ»)

Εναλλακτικοί Δείκτες Μέτρησης Απόδοσης («ΕΔΜΑ»)

Κατά την περιγραφή των επιδόσεων του Ομίλου χρησιμοποιούνται Εναλλακτικοί Δείκτες Μέτρησης Απόδοσης («ΕΔΜΑ») όπως: EBITDA και περιθώριο EBITDA %, Καθαρός Δανεισμός, Επενδύσεις σε πάγια περιουσιακά στοιχεία και Ελεύθερες Ταμειακές Ροές. Οι ορισμοί και οι υπολογισμοί των παραπάνω παρουσιάζονται σε αυτή την ενότητα παρακάτω.

Επιπλέον χρησιμοποιούνται “Προσαρμοσμένοι” δείκτες όπως: Προσαρμοσμένο EBITDA και προσαρμοσμένο περιθώριο EBITDA %, Προσαρμοσμένος Καθαρός Δανεισμός, προσαρμοσμένες Επενδύσεις σε πάγια περιουσιακά στοιχεία και προσαρμοσμένες Ελεύθερες Ταμειακές Ροές. Οι προσαρμοσμένοι αυτοί δείκτες υπολογίζονται αφαιρώντας από τους οικονομικούς δείκτες, οι οποίοι έχουν υπολογιστεί από κονδύλια των ετήσιων χρηματοοικονομικών καταστάσεων, την επίδραση από τα κόστη ή τις καταβολές που σχετίζονται με προγράμματα εθελούσιας αποχώρησης, τα κόστη ή τις καταβολές που σχετίζονται με προγράμματα αναδιοργάνωσης και έξοδα μη επαναλαμβανόμενων νομικών υποθέσεων καθώς και αυτά που σχετίζονται με την αγορά φάσματος.

Κόστη ή καταβολές σχετιζόμενα με προγράμματα εθελούσιας αποχώρησης

Τα κόστη σχετιζόμενα με προγράμματα εθελούσιας αποχώρησης εμπεριέχουν το κόστος των κινήτρων που δίνονται στους εργαζόμενους για να συμμετέχουν στο πρόγραμμα καθώς και τις εισφορές στο ταμείο κοινωνικής ασφάλισης για την αποχώρηση / συνταξιοδότηση των εργαζομένων πριν από το προβλεπόμενο έτος ηλικίας για πλήρη σύνταξη. Τα κόστη αυτά συμπεριλαμβάνονται στην κατάσταση αποτελεσμάτων καθώς και στην κατάσταση ταμειακών ροών στις γραμμές «Κόστη σχετιζόμενα με προγράμματα εθελούσιας αποχώρησης» και «καταβολές προγραμμάτων εθελούσιας αποχώρησης». Εξαιρούνται όμως από τον υπολογισμό των «προσαρμοσμένων» δεικτών προκειμένου να αποτυπωθούν καλύτερα οι χρηματοοικονομικές και λειτουργικές επιδόσεις που σχετίζονται με την καθ’ αυτή δραστηριότητα του Ομίλου.

Έξοδα ή καταβολές σχετιζόμενα με λοιπά προγράμματα αναδιοργάνωσης και μη επαναλαμβανόμενες νομικές υποθέσεις

Τα έξοδα αναδιοργάνωσης περιλαμβάνουν κόστη που δεν σχετίζονται με την κύρια δραστηριότητα του Ομίλου, τα οποία προκύπτουν από σημαντικές αλλαγές στον τρόπο λειτουργίας της επιχείρησης καθώς και έξοδα σχετιζόμενα με μη επαναλαμβανόμενες νομικές υποθέσεις. Τα κόστη αυτά συμπεριλαμβάνονται στην κατάσταση αποτελεσμάτων του Ομίλου, ενώ οι καταβολές των ποσών αυτών συμπεριλαμβάνονται στην κατάσταση ταμειακών ροών. Εξαιρούνται όμως από τον υπολογισμό των «προσαρμοσμένων» δεικτών προκειμένου να αποτυπωθούν καλύτερα οι χρηματοοικονομικές και λειτουργικές επιδόσεις που σχετίζονται με την καθ’ αυτή δραστηριότητα του Ομίλου.

Καταβολές για αγορά φάσματος

Οι καταβολές για αγορά φάσματος περιλαμβάνουν τα ποσά που πληρώθηκαν για την απόκτηση αδειών μέσω διαγωνισμών που διεξάγει η Ρυθμιστική Αρχή για τη μετάδοση σημάτων μέσω συγκεκριμένων ζωνών του ηλεκτρομαγνητικού φάσματος. Καθώς οι πληρωμές αυτές είναι σημαντικές και μη περιοδικές, αποτελεί κοινή πρακτική στην αγορά τηλεπικοινωνιών να μην συμπεριλαμβάνονται στον υπολογισμό των προσαρμοσμένων ταμειακών ροών και των προσαρμοσμένων επενδύσεων (σε πάγια περιουσιακά στοιχεία) προκειμένου τα αποτελέσματα των εταιρειών του κλάδου να είναι συγκρίσιμα.

Καθαρός Δανεισμός

Ο Καθαρός Δανεισμός είναι ένας «ΕΔΜΑ» που χρησιμοποιεί η διοίκηση για να αξιολογήσει την κεφαλαιακή διάρθρωση του Ομίλου και την δυνατότητα μόχλευσης. Ο Καθαρός Δανεισμός υπολογίζεται προσθέτοντας στα μακροπρόθεσμα δάνεια το βραχυπρόθεσμο μέρος μακροπρόθεσμων δανείων και τα βραχυπρόθεσμα δάνεια, και αφαιρώντας από το σύνολο τα ταμειακά διαθέσιμα και ισοδύναμα (βλέπε παρακάτω πίνακα). Μετά την εφαρμογή του ΔΠΧΑ 16 οι χρηματοοικονομικές υποχρεώσεις που σχετίζονται με μισθώσεις περιλαμβάνονται στον υπολογισμό του Καθαρού Δανεισμού από το 2019 και μετά.

Προσαρμοσμένος Καθαρός Δανεισμός

Ο Προσαρμοσμένος Καθαρός Δανεισμός ορίζεται ως ο Καθαρός Δανεισμός που συμπεριλαμβάνει και τα λοιπά χρηματοοικονομικά περιουσιακά στοιχεία καθότι αποτελούν σχετικά άμεσα ρευστοποιήσιμα στοιχεία. Οι υπολογισμοί παρουσιάζονται στον παρακάτω πίνακα.

ΟΜΙΛΟΣ ΟΤΕ	31/12/2020	31/12/2019	+/- %
Μακροπρόθεσμα δάνεια	974,8	996,4	-2,2%
Βραχυπρόθεσμο μέρος μακροπρόθεσμων δανείων	23,1	707,5	-96,7%
Βραχυπρόθεσμα δάνεια	205,9	8,9	-
Υποχρεώσεις από μισθώσεις (μακροπρόθεσμο μέρος)	290,6	334,5	-13,1%
Υποχρεώσεις από μισθώσεις (βραχυπρόθεσμο μέρος)	61,2	62,9	-2,7%
Ταμειακά διαθέσιμα και ταμειακά ισοδύναμα	(516,2)	(1.058,3)	-51,2%
Καθαρός Δανεισμός	1.039,4	1.051,9	-1,2%
Λοιπά χρηματοοικονομικά περιουσιακά στοιχεία	(5,4)	(5,7)	-5,3%
Προσαρμοσμένος Καθαρός Δανεισμός	1.034,0	1.046,2	-1,2%

Καθαρός δανεισμός και προσαρμοσμένος καθαρός δανεισμός εξαιρουμένων μισθώσεων

Τον καθαρό δανεισμό και τον προσαρμοσμένο καθαρό δανεισμό (εξαιρουμένων μισθώσεων) τα χρησιμοποιεί η διοίκηση για να αξιολογήσει τη κεφαλαιακή διάρθρωση του Ομίλου και τη δυνατότητα μόχλευσης εξαιρώντας τις χρηματοοικονομικές υποχρεώσεις που σχετίζονται με μισθώσεις, για σκοπούς συγκρισιμότητας με τα προηγούμενα έτη. Ορίζονται ως καθαρός

δανεισμός και προσαρμοσμένος καθαρός δανεισμός (όπως περιγράφονται παραπάνω) αφαιρώντας τις χρηματοοικονομικές υποχρεώσεις που σχετίζονται με μισθώσεις όπως περιγράφονται παρακάτω:

ΟΜΙΛΟΣ ΟΤΕ	31/12/2020	31/12/2019	+/- %
Καθαρός Δανεισμός	1.039,4	1.051,9	-1,2%
Υποχρεώσεις από μισθώσεις (μακροπρόθεσμο μέρος)	(290,6)	(334,5)	-13,1%
Υποχρεώσεις από μισθώσεις (βραχυπρόθεσμο μέρος)	(61,2)	(62,9)	-2,7%
Καθαρός Δανεισμός εξαιρουμένων μισθώσεων	687,6	654,5	+5,1%
Λοιπά χρηματοοικονομικά περιουσιακά στοιχεία	(5,4)	(5,7)	-5,3%
Προσαρμοσμένος Καθαρός Δανεισμός εξαιρουμένων μισθώσεων	682,2	648,8	+5,1%

EBITDA (Ο δείκτης λειτουργικών κερδών πριν από χρηματοοικονομικές και επενδυτικές δραστηριότητες, αποσβέσεις και απομειώσεις)

Ο δείκτης EBITDA εξυπηρετεί στην καλύτερη ανάλυση των λειτουργικών αποτελεσμάτων του Ομίλου και υπολογίζεται ως εξής: Κύκλος εργασιών συν τα λοιπά λειτουργικά έσοδα μείον το σύνολο των λειτουργικών εξόδων πριν από αποσβέσεις και απομειώσεις όπως παρουσιάζεται στον παρακάτω πίνακα. Το περιθώριο EBITDA (%) υπολογίζεται διαιρώντας το EBITDA με το σύνολο του κύκλου εργασιών.

Προσαρμοσμένο EBITDA (Ο δείκτης λειτουργικών κερδών πριν από χρηματοοικονομικές και επενδυτικές δραστηριότητες, αποσβέσεις και απομειώσεις, κόστη σχετιζόμενα με προγράμματα εθελουσίας αποχώρησης, έξοδα αναδιοργάνωσης και μη επαναλαμβανόμενες νομικές υποθέσεις)

Το προσαρμοσμένο EBITDA εξυπηρετεί στην καλύτερη ανάλυση των λειτουργικών αποτελεσμάτων του Ομίλου, εξαιρουμένης της επίδρασης προγραμμάτων εθελουσίας αποχώρησης, εξόδων αναδιοργάνωσης και μη επαναλαμβανόμενων νομικών υποθέσεων. Ως «προσαρμοσμένο» EBITDA ορίζεται το EBITDA εξαιρουμένων των εξόδων για προγράμματα εθελουσίας αποχώρησης, των εξόδων αναδιοργάνωσης και των μη επαναλαμβανόμενων νομικών υποθέσεων, όπως αναλύεται στον παρακάτω πίνακα. Το προσαρμοσμένο περιθώριο EBITDA (%) υπολογίζεται διαιρώντας το προσαρμοσμένο EBITDA με το σύνολο του κύκλου εργασιών.

ΟΜΙΛΟΣ ΟΤΕ	2020	2019	+/- %
Κύκλος εργασιών	3.258,9	3.303,0	-1,3%
Λοιπά λειτουργικά έσοδα	10,4	11,6	-10,3%
Σύνολο λειτουργικών εξόδων πριν από αποσβέσεις και απομειώσεις	(2.104,7)	(2.053,4)	+2,5%
EBITDA	1.164,6	1.261,2	-7,7%
Περιθώριο %	35,7%	38,2%	-2,5pp
Κόστη σχετιζόμενα με προγράμματα εθελουσίας αποχώρησης	132,6	55,3	+139,8%
Έξοδα αναδιοργάνωσης και μη επαναλαμβανόμενες νομικές υποθέσεις	13,5	6,8	+98,5%
Προσαρμοσμένο EBITDA	1.310,7	1.323,3	-1,0%
Περιθώριο %	40,2%	40,1%	+0,1pp

EBITDA μετά από μισθώσεις (AL) (Ο δείκτης λειτουργικών κερδών πριν από χρηματοοικονομικές και επενδυτικές δραστηριότητες, αποσβέσεις και απομειώσεις μετά από μισθώσεις)

Ο δείκτης EBITDA μετά από μισθώσεις (AL) εξυπηρετεί στην καλύτερη ανάλυση των λειτουργικών αποτελεσμάτων του Ομίλου και υπολογίζεται αφαιρώντας από το EBITDA τις αποσβέσεις και τους τόκους που σχετίζονται με μισθώσεις όπως παρουσιάζεται στον παρακάτω πίνακα. Το περιθώριο EBITDA (AL) (%) υπολογίζεται διαιρώντας το EBITDA (AL) με το σύνολο του κύκλου εργασιών.

Προσαρμοσμένο EBITDA μετά από μισθώσεις (AL) (Ο δείκτης λειτουργικών κερδών πριν από χρηματοοικονομικές και επενδυτικές δραστηριότητες, αποσβέσεις και απομειώσεις, κόστη σχετιζόμενα με προγράμματα εθελουσίας αποχώρησης, έξοδα αναδιοργάνωσης και μη επαναλαμβανόμενες νομικές υποθέσεις μετά από μισθώσεις)

Το προσαρμοσμένο EBITDA μετά από μισθώσεις (AL) εξυπηρετεί στην καλύτερη ανάλυση των λειτουργικών αποτελεσμάτων του Ομίλου. Ως «προσαρμοσμένο» EBITDA μετά από μισθώσεις (AL) ορίζεται το EBITDA μετά από μισθώσεις (AL) εξαιρουμένων των εξόδων για προγράμματα εθελουσίας αποχώρησης, των εξόδων αναδιοργάνωσης και των μη επαναλαμβανόμενων νομικών υποθέσεων, όπως αναλύεται στον παρακάτω πίνακα. Το προσαρμοσμένο περιθώριο EBITDA μετά από μισθώσεις (AL) (%) υπολογίζεται διαιρώντας το προσαρμοσμένο EBITDA μετά από μισθώσεις (AL) με το σύνολο του κύκλου εργασιών.

ΟΜΙΛΟΣ ΟΤΕ	2020	2019	+/-%
EBITDA	1.164,6	1.261,2	-7,7%
Περιθώριο %	35,7%	38,2%	-2,5pp
Αποσβέσεις περιουσιακών στοιχείων με δικαίωμα χρήσης	(68,1)	(72,9)	-6,6%
Τόκοι επί των υποχρεώσεων από μισθώσεις	(19,0)	(20,3)	-6,4%
EBITDA μετά από μισθώσεις (AL)	1.077,5	1.168,0	-7,7%
Περιθώριο %	33,1%	35,4%	-2,3pp
Κόστη σχετιζόμενα με προγράμματα εθελούσιας αποχώρησης	132,6	55,3	+139,8%
Έξοδα αναδιοργάνωσης και μη επαναλαμβανόμενες νομικές υποθέσεις	13,5	6,8	+98,5%
Προσαρμοσμένο EBITDA μετά από μισθώσεις (AL)	1.223,6	1.230,1	-0,5%
Περιθώριο %	37,5%	37,2%	+0,3pp

ΕΛΛΑΔΑ	2020	2019	+/-%
EBITDA	1.126,4	1.223,8	-8,0%
Περιθώριο %	38,3%	41,6%	-3,3pp
Αποσβέσεις περιουσιακών στοιχείων με δικαίωμα χρήσης	(52,2)	(52,6)	-0,8%
Τόκοι επί των υποχρεώσεων από μισθώσεις	(17,1)	(18,1)	-5,5%
EBITDA μετά από μισθώσεις (AL)	1.057,1	1.153,1	-8,3%
Περιθώριο %	36,0%	39,2%	-3,2pp
Κόστη σχετιζόμενα με προγράμματα εθελούσιας αποχώρησης	132,3	53,3	+148,2%
Έξοδα αναδιοργάνωσης, και μη επαναλαμβανόμενες νομικές υποθέσεις	9,7	5,4	+79,6%
Προσαρμοσμένο EBITDA μετά από μισθώσεις (AL)	1.199,1	1.211,8	-1,0%
Περιθώριο %	40,8%	41,2%	-0,4pp

ΡΟΥΜΑΝΙΑ ΚΙΝΗΤΗ	2020	2019	+/-%
EBITDA	38,4	37,6	+2,1%
Περιθώριο %	11,0%	9,7%	+1,3pp
Αποσβέσεις περιουσιακών στοιχείων με δικαίωμα χρήσης	(16,1)	(20,5)	-21,5%
Τόκοι επί των υποχρεώσεων από μισθώσεις	(1,9)	(2,2)	-13,6%
EBITDA μετά από μισθώσεις (AL)	20,4	14,9	+36,9%
Περιθώριο %	5,8%	3,9%	+1,9pp
Κόστη σχετιζόμενα με προγράμματα εθελούσιας αποχώρησης	0,3	2,0	-85,0%
Έξοδα αναδιοργάνωσης και μη επαναλαμβανόμενες νομικές υποθέσεις	3,8	1,4	+171,4%
Προσαρμοσμένο EBITDA μετά από μισθώσεις (AL)	24,5	18,3	+33,9%
Περιθώριο %	7,0%	4,7%	+2,3pp

Προσαρμοσμένα Καθαρά Κέρδη σε μετόχους της εταιρείας

Τα προσαρμοσμένα καθαρά κέρδη που κατανέμονται στους μετόχους της εταιρείας διευκολύνουν στην ανάλυση της καθαρής κερδοφορίας του Ομίλου εξαιρουμένης της επίδρασης μη επαναλαμβανόμενων ή μη περιοδικών στοιχείων και στη σύγκριση των επιδόσεων προηγούμενων περιόδων. Υπολογίζεται αν προστεθεί στα καθαρά κέρδη σε μετόχους της εταιρείας η επίδραση από τα ακόλουθα: κόστη σχετιζόμενα με προγράμματα εθελούσιας αποχώρησης, καθαρή επίδραση από απομειώσεις, επανεκτίμηση των αναβαλλόμενων φόρων, αντιστροφή πρόβλεψης η οποία σχετίζεται με την πώληση περιουσιακών στοιχείων, κόστη σχετιζόμενα με προγράμματα αναδιοργάνωσης και μη επαναλαμβανόμενες νομικές υποθέσεις, κέρδη από πώληση θυγατρικών, επίδραση αλλαγής φορολογικών συντελεστών, φορολογική επίδραση από τις εκπιπτόμενες ζημιές συμμετοχών και μερισμάτων από θυγατρικές και φορολογική επίδραση από εκπιπτόμενες προβλέψεις προηγούμενων ετών. Αναλυτικά ο υπολογισμός παρατίθεται στον παρακάτω πίνακα.

ΟΜΙΛΟΣ ΟΤΕ - Επίδραση μετά φόρων	2020	2019	+/-%
Καθαρά κέρδη σε μετόχους της εταιρείας από συνεχιζόμενες δραστηριότητες	263,4	336,3	-21,7%
Κόστη σχετιζόμενα με προγράμματα εθελούσιας αποχώρησης	100,8	42,2	+138,9%
Έξοδα αναδιοργάνωσης και μη επαναλαμβανόμενες νομικές υποθέσεις	13,0	6,6	+97,0%
Καθαρή επίδραση από απομειώσεις και διαγραφές	148,2	88,8	+66,9%
Φορολογική επίδραση από εκπιπόμενες ζημιές συμμετοχών /Ενδοομιλικά μερίσματα	(107,0)	(41,2)	+159,7%
Κέρδη από την πώληση θυγατρικής	-	(4,8)	-
Εκπιπόμενες προβλέψεις προηγούμενων ετών	-	(33,3)	-
Επίδραση λόγω αλλαγής συντελεστών φόρους εισοδήματος	-	10,3	-
Αντιστροφή πρόβλεψης η οποία σχετίζεται με πώληση περιουσιακών στοιχείων	(7,4)	(16,8)	-56,0%
Προσαρμοσμένα Καθαρά κέρδη σε μετόχους της εταιρείας	411,0	388,1	+5,9%

Επενδύσεις σε πάγια περιουσιακά στοιχεία και προσαρμοσμένες επενδύσεις σε πάγια περιουσιακά στοιχεία

Οι επενδύσεις σε πάγια περιουσιακά στοιχεία είναι οι καταβολές για αγορά ενσώματων και άυλων παγίων περιουσιακών στοιχείων. Ο Όμιλος χρησιμοποιεί αυτόν τον «ΕΔΜΑ» για να εξασφαλίσει ότι η χρήση των ταμειακών διαθεσίμων γίνεται σύμφωνα με την ευρύτερη στρατηγική του Ομίλου για τη διαχείριση αυτών. Στον δείκτη των προσαρμοσμένων επενδύσεων σε πάγια περιουσιακά στοιχεία δεν υπολογίζονται οι καταβολές για αγορά φάσματος και οι πληρωμές κεφαλαίου σχετιζόμενες με μη επαναλαμβανόμενες νομικές υποθέσεις, όπως φαίνεται στον παρακάτω πίνακα.

ΟΜΙΛΟΣ ΟΤΕ	2020	2019	+/-%
Αγορά ενσώματων και άυλων παγίων περιουσιακών στοιχείων - (Επενδύσεις σε πάγια περιουσιακά στοιχεία)	(667,8)	(546,7)	+22,2%
Καταβολές για αγορά φάσματος	123,5	-	-
Αγορά ενσώματων και άυλων παγίων περιουσιακών στοιχείων (Προσαρμοσμένο) - (Προσαρμοσμένες επενδύσεις σε πάγια περιουσιακά στοιχεία)	(544,3)	(546,7)	-0,4%

Ελεύθερες Ταμειακές Ροές

Οι ελεύθερες ταμειακές ροές ορίζονται ως τα ταμειακά διαθέσιμα που πηγάζουν από τις λειτουργικές δραστηριότητες του Ομίλου (εξαιρουμένων των καθαρών ταμειακών ροών από διακοπείσες λειτουργικές δραστηριότητες) μετά την αγορά ενσώματων και άυλων περιουσιακών στοιχείων, προσθέτοντας τους εισπραχθέντες τόκους. Ο δείκτης αυτός μετράει τα ταμειακά διαθέσιμα που προκύπτουν από τη λειτουργική δραστηριότητα του Ομίλου, την αποτελεσματική διαχείριση του κεφαλαίου κίνησης, λαμβάνοντας υπόψη την αγορά ενσώματων και άυλων παγίων περιουσιακών στοιχείων. Ο Όμιλος χρησιμοποιεί αυτόν τον «ΕΔΜΑ» προς διευκόλυνση του αναγνώστη των χρηματοοικονομικών καταστάσεων, προκειμένου να αξιολογήσει καλύτερα τις ταμειακές επιδόσεις, τη δυνατότητα αποπληρωμής του χρέους, διανομής μερίσματος και διατήρησης αποθεματικού.

Ελεύθερες Ταμειακές Ροές μετά από μισθώσεις (AL)

Οι ελεύθερες ταμειακές ροές ορίζονται προσθέτοντας στις ελεύθερες ταμειακές ροές, την αποπληρωμή υποχρεώσεων από μισθώσεις.

ΟΜΙΛΟΣ ΟΤΕ	2020	2019	+/- %
Καθαρές ταμειακές εισροές από λειτουργικές δραστηριότητες	1.247,9	1.152,8	+8,2%
Μείον: Καθαρές ταμειακές ροές από λειτουργικές δραστηριότητες διακοπείσων δραστηριοτήτων	105,8	127,5	-17,0%
Πιστωτικοί τόκοι εισπραχθέντες	1,7	2,0	-15,0%
Αγορά ενσώματων και άυλων παγίων περιουσιακών στοιχείων	(667,8)	(546,7)	+22,2%
Ελεύθερες Ταμειακές Ροές	476,0	480,6	-1,0%
Αποπληρωμή υποχρεώσεων από μισθώσεις	(63,5)	(68,1)	-6,8%
Ελεύθερες Ταμειακές Ροές μετά από μισθώσεις (AL)	412,5	412,5	+0,0%

Προσαρμοσμένες ελεύθερες ταμειακές ροές

Ο δείκτης αυτός διευκολύνει την σύγκριση των ταμειακών ροών μεταξύ των εταιρειών της αγοράς τηλεπικοινωνιών και χρησιμοποιείται συχνά σε συζητήσεις με το επενδυτικό κοινό και τους οίκους πιστοληπτικής αξιολόγησης. Οι προσαρμοσμένες ελεύθερες ταμειακές ροές υπολογίζονται εξαιρώντας από τις ελεύθερες ταμειακές ροές (βλ. ορισμό παραπάνω) τις καταβολές προγραμμάτων εθελουσίας αποχώρησης, εξόδων αναδιοργάνωσης και μη επαναλαμβανόμενων νομικών υποθέσεων και την αγορά φάσματος.

Προσαρμοσμένες ελεύθερες ταμειακές ροές μετά από μισθώσεις (AL) ορίζονται ως οι προσαρμοσμένες ελεύθερες ταμειακές ροές προσθέτοντας την αποπληρωμή υποχρεώσεων από μισθώσεις.

ΟΜΙΛΟΣ ΟΤΕ	2020	2019	+/- %
Ελεύθερες Ταμειακές Ροές	476,0	480,6	-1,0%
Καταβολές προγραμμάτων εθελούσιας αποχώρησης	109,1	58,7	+85,9%
Καταβολές εξόδων αναδιοργάνωσης και μη επαναλαμβανόμενων νομικών υποθέσεων	10,8	2,3	-
Καταβολές για αγορά φάσματος	123,5	-	-
Προσαρμοσμένες ελεύθερες ταμειακές ροές	719,4	541,6	+32,8%
Αποπληρωμή υποχρεώσεων από μισθώσεις	(63,5)	(68,1)	-6,8%
Προσαρμοσμένες ελεύθερες ταμειακές ροές μετά από μισθώσεις (AL)	655,9	473,5	+38,5%

Μαρούσι, 25 Φεβρουαρίου 2021

Μιχαήλ Τσαμάζ
Πρόεδρος Δ.Σ. και Διευθύνων Σύμβουλος

Χαράλαμπος Μαζαράκης
Μέλος Δ.Σ.

III. ΕΚΘΕΣΗ ΕΛΕΓΧΟΥ ΟΡΚΩΤΟΥ ΕΛΕΓΚΤΗ ΛΟΓΙΣΤΗ

ΕΚΘΕΣΗ ΑΝΕΞΑΡΤΗΤΟΥ ΟΡΚΩΤΟΥ ΕΛΕΓΚΤΗ ΛΟΓΙΣΤΗ

Προς τους Μετόχους της Εταιρείας «ΟΡΓΑΝΙΣΜΟΣ ΤΗΛΕΠΙΚΟΙΝΩΝΙΩΝ ΤΗΣ ΕΛΛΑΔΟΣ Α.Ε.»

Έκθεση ελέγχου επί των εταιρικών και ενοποιημένων χρηματοοικονομικών καταστάσεων

Γνώμη

Έχουμε ελέγξει τις εταιρικές και ενοποιημένες χρηματοοικονομικές καταστάσεις της Εταιρείας «ΟΡΓΑΝΙΣΜΟΣ ΤΗΛΕΠΙΚΟΙΝΩΝΙΩΝ ΤΗΣ ΕΛΛΑΔΟΣ Α.Ε.» (Εταιρεία ή/ και Όμιλος), οι οποίες αποτελούνται από την εταιρική και ενοποιημένη κατάσταση χρηματοοικονομικής θέσης της 31^{ης} Δεκεμβρίου 2020, τις εταιρικές και ενοποιημένες καταστάσεις αποτελεσμάτων, συνολικών εισοδημάτων, μεταβολών ιδίων κεφαλαίων και ταμειακών ροών της χρήσεως που έληξε την ημερομηνία αυτή, καθώς και τις σημειώσεις επί των εταιρικών και ενοποιημένων χρηματοοικονομικών καταστάσεων που περιλαμβάνουν και περίληψη των σημαντικών λογιστικών πολιτικών.

Κατά τη γνώμη μας, οι συνημμένες εταιρικές και ενοποιημένες χρηματοοικονομικές καταστάσεις παρουσιάζουν εύλογα, από κάθε ουσιώδη άποψη, την εταιρική και ενοποιημένη χρηματοοικονομική θέση της Εταιρείας και του Ομίλου κατά την 31^η Δεκεμβρίου 2020, την εταιρική και ενοποιημένη χρηματοοικονομική τους επίδοση και τις εταιρικές και ενοποιημένες ταμειακές τους ροές, για τη χρήση που έληξε την ημερομηνία αυτή, σύμφωνα με τα Διεθνή Πρότυπα Χρηματοοικονομικής Αναφοράς (ΔΠΧΑ), όπως αυτά έχουν υιοθετηθεί από την Ευρωπαϊκή Ένωση και συνάδουν με τις κανονιστικές απαιτήσεις του Ν. 4548/2018.

Βάση γνώμης

Διενεργήσαμε τον έλεγχό μας σύμφωνα με τα Διεθνή Πρότυπα Ελέγχου (ΔΠΕ), που έχουν ενσωματωθεί στην Ελληνική Νομοθεσία. Οι ευθύνες μας, σύμφωνα με τα πρότυπα αυτά περιγράφονται περαιτέρω στο τμήμα της έκθεσής μας «Ευθύνες ελεγκτή για τον έλεγχο των εταιρικών και ενοποιημένων χρηματοοικονομικών καταστάσεων». Πιστεύουμε ότι τα ελεγκτικά τεκμήρια που έχουμε αποκτήσει είναι επαρκή και κατάλληλα να παρέχουν βάση για τη γνώμη μας.

Ανεξαρτησία του Ελεγκτή

Καθ' όλη τη διάρκεια του διορισμού μας έχουμε παραμείνει ανεξάρτητοι από την Εταιρεία και τον Όμιλο, σύμφωνα με τον Κώδικα Δεοντολογίας για Επαγγελματίες Ελεγκτές του Συμβουλίου Διεθνών Προτύπων Δεοντολογίας Ελεγκτών (Κώδικας ΣΔΠΔΕ) που έχει ενσωματωθεί στην Ελληνική Νομοθεσία, καθώς και τις απαιτήσεις δεοντολογίας του Ν. 4449/2017 και του Κανονισμού ΕΕ 537/2014, που σχετίζονται με τον έλεγχο των εταιρικών και ενοποιημένων χρηματοοικονομικών καταστάσεων στην Ελλάδα. Έχουμε εκπληρώσει τις δεοντολογικές μας υποχρεώσεις σύμφωνα με το Ν. 4449/2017, τον Κανονισμό ΕΕ 537/2014 και τις απαιτήσεις του Κώδικα ΣΔΠΔΕ.

Δηλώνουμε ότι οι μη ελεγκτικές μας υπηρεσίες προς την Εταιρεία και τις θυγατρικές της παρασχέθηκαν σύμφωνα με τους προαναφερόμενους όρους της ισχύουσας νομοθεσίας και ότι δεν έχουμε παράσχει μη ελεγκτικές υπηρεσίες οι οποίες απαγορεύονται από το άρθρο 5 παρ.(1) του Κανονισμού ΕΕ 537/2014.

Οι μη ελεγκτικές υπηρεσίες που έχουμε παράσχει στην Εταιρεία και στις θυγατρικές της, κατά τη διάρκεια της χρήσεως που έληξε την 31 Δεκεμβρίου 2020 γνωστοποιούνται στη Σημείωση 32 «Ελεγκτικές και λοιπές αμοιβές» των συνημμένων εταιρικών και ενοποιημένων χρηματοοικονομικών καταστάσεων.

Κύρια θέματα ελέγχου

Τα κύρια θέματα ελέγχου είναι εκείνα τα θέματα που, κατά την επαγγελματική μας κρίση, ήταν εξέχουσας σημασίας στον έλεγχό μας επί των εταιρικών και ενοποιημένων χρηματοοικονομικών καταστάσεων της τρέχουσας χρήσεως. Τα θέματα αυτά αντιμετωπίστηκαν στο πλαίσιο του ελέγχου των εταιρικών και ενοποιημένων χρηματοοικονομικών καταστάσεων ως σύνολο, για τη διαμόρφωση της γνώμης μας επί αυτών και δεν εκφέρομε ξεχωριστή γνώμη για τα θέματα αυτά.

Κύριο θέμα ελέγχου

Πως αντιμετωπίστηκε το κύριο θέμα ελέγχου στον έλεγχό μας

Αναγνώριση εσόδου (εταιρικές και ενοποιημένες χρηματοοικονομικές καταστάσεις)

Επικεντρωθήκαμε σε αυτήν την περιοχή λόγω του όγκου των συναλλαγών, της πολυπλοκότητας των πληροφοριακών συστημάτων και της πολυμορφίας των προσφερόμενων υπηρεσιών, προϊόντων και τιμοκαταλόγων.

Ο Όμιλος χρησιμοποιεί διάφορα πληροφοριακά συστήματα και δικλίδες εσωτερικού ελέγχου ώστε να εξασφαλίζει ένα ολοκληρωμένο λογιστικό πλαίσιο αναγνώρισης εσόδων. Επίσης, η αναγνώριση των εσόδων απαιτεί κρίσεις και εκτιμήσεις της Διοίκησης σε σχέση εφαρμογή του λογιστικού προτύπου ΔΠΧΑ 15 – «Έσοδα από συμβάσεις με πελάτες».

Περαιτέρω πληροφορίες σχετικά με την αναγνώρισή εσόδων αναφέρονται στη Σημείωση 3.26 «Βασικές λογιστικές πολιτικές – «Έσοδα από συμβάσεις με πελάτες».

Εκτιμήσαμε τη συνέπεια της εφαρμογής των λογιστικών πολιτικών του Ομίλου αναφορικά με τα έσοδα από συμβάσεις με πελάτες για τις διαφορετικές κατηγορίες εσόδων του Ομίλου. Η ελεγκτική μας προσέγγιση περιέλαβε τις ακόλουθες βασικές διαδικασίες:

- Εξετάσαμε το περιβάλλον πληροφορικής των συστημάτων που υποστηρίζουν τις σημαντικές κατηγορίες εσόδων και καλύπτουν τις διαδικασίες παραγγελίας, παροχής υπηρεσιών, τιμολόγησης και υπολογισμού των τιμών. Οι ελεγκτικές μας διαδικασίες περιλάμβαναν και την εκτίμηση του περιβάλλοντος εσωτερικού ελέγχου και των δικλίδων εσωτερικού ελέγχου σχετικά με τη διαχείριση των αλλαγών και τους περιορισμούς πρόσβασης στα συστήματα αυτά.
- Εξετάσαμε τις δικλίδες εσωτερικού ελέγχου σε σχέση με τις συναλλαγές που καταχωρούνται και μεταφέρονται μεταξύ συστημάτων, από τη δημιουργία τους μέχρι και την καταχώρισή τους στο γενικό καθολικό.
- Εξετάσαμε τις δικλίδες εσωτερικού ελέγχου σχετικά με τους αλγοριθμικούς υπολογισμούς που υποστηρίζουν τις εκτιμήσεις σχετικά με την αναγνώριση εσόδου.
- Εξετάσαμε τις δικλίδες εσωτερικού ελέγχου αναφορικά με τις εγγραφές που απαιτούνται βάσει του λογιστικού προτύπου ΔΠΧΑ 15, καθώς και το σχεδιασμό και τις δικλίδες εσωτερικού ελέγχου των συστημάτων που τις υποστηρίζουν.

- Επισκοπήσαμε παραστατικά εσόδου σε δειγματοληπτική βάση και πραγματοποιήσαμε επαναυπόλογισμό του εσόδου με βάση τους τιμοκαταλόγους και τα δεδομένα.

Με βάση τις ελεγκτικές μας διαδικασίες, δεν εντοπίστηκαν ευρήματα αναφορικά με την αναγνώριση εσόδου, όπως αυτή περιγράφεται στη Σημείωση 3.26 των χρηματοοικονομικών καταστάσεων.

Εκτίμηση απομείωσης υπεραξίας, ενσώματων παγίων και άυλων περιουσιακών στοιχείων (ενοποιημένες χρηματοοικονομικές καταστάσεις)

Στην ενοποιημένη Κατάσταση Χρηματοοικονομικής Θέσης της 31 Δεκεμβρίου 2020, ο Όμιλος εμφάνιζε υπεραξία ύψους €376,6 εκ. (Σημείωση 6 «Υπεραξία» των χρηματοοικονομικών καταστάσεων), ενσώματα πάγια ύψους €2.060,6 εκ. (Σημείωση 4 «Ενσώματα Πάγια» των χρηματοοικονομικών καταστάσεων), τηλεπικοινωνιακές άδειες ύψους €361,0 εκ. (Σημείωση 7 «Τηλεπικοινωνιακές Άδειες» των χρηματοοικονομικών καταστάσεων) και λοιπά άυλα περιουσιακά στοιχεία ύψους €408,0 εκ. (Σημείωση 8 «Λοιπά Άυλα Περιουσιακά στοιχεία» των χρηματοοικονομικών καταστάσεων). Η υπεραξία ελέγχεται για απομείωση τουλάχιστον σε ετήσια βάση, ενώ τα ενσώματα πάγια στοιχεία και τα άυλα περιουσιακά στοιχεία με περιορισμένη ωφέλιμη ζωή ελέγχονται για απομείωση όποτε υπάρχουν ενδείξεις για ενδεχόμενη απομείωση. Τα παραπάνω περιουσιακά στοιχεία κατανέμονται στις ακόλουθες μονάδες δημιουργίας ταμειακών ροών («ΜΔΤΡ»): Cosmote – Ελλάδα (εταιρεία κινητής τηλεφωνίας), Telekom Romania Mobile (εταιρεία κινητής τηλεφωνίας), ΟΤΕ (σταθερή Τηλεφωνία). Η «ΜΔΤΡ» Telekom Romania (σταθερή Τηλεφωνία) στις 31 Δεκεμβρίου 2020 έχει ταξινομηθεί ως κατεχόμενη προς πώληση και ως εκ τούτου τα περιουσιακά της στοιχεία παρουσιάζονται ξεχωριστά στην κατάσταση χρηματοοικονομικής θέσης του ομίλου. Ειδικότερα η υπεραξία έχει κατανομηθεί στη ΜΔΤΡ: Όμιλος Cosmote – Ελλάδα.

Αξιολογήσαμε τη συνολική διαδικασία ελέγχου απομείωσης που διενεργεί η Διοίκηση, συμπεριλαμβανομένης και της διαδικασίας επισκόπησης και έγκρισης των μοντέλων εκτίμησης απομείωσης.

Οι βασικές παραδοχές που αξιολογήθηκαν περιλάμβαναν τις τάσεις των εσόδων, του περιθωρίου κέρδους και τις εκτιμώμενες επενδύσεις σε περιουσιακά στοιχεία που σχετίζονται με το δίκτυο και τα επιτόκια προεξόφλησης.

Με την υποστήριξη στελεχών μας που εξειδικεύονται στις αποτιμήσεις, προβήκαμε σε εκτεταμένες συζητήσεις με τη Διοίκηση σχετικά με την καταλληλότητα των μοντέλων απομείωσης και τη λογικότητα των παραδοχών, διενεργώντας τα εξής:

- Συγκρίναμε τις βασικές παραδοχές, που χρησιμοποιήθηκαν στα μοντέλα αποτίμησης της Διοίκησης, με τις τάσεις της αγοράς και τις παραδοχές που χρησιμοποιήθηκαν τα προηγούμενα χρόνια.
- Εξετάσαμε τη μαθηματική ακρίβεια των μοντέλων ταμειακών ροών και συμφωνήσαμε τα σχετικά στοιχεία με τα εγκεκριμένα επιχειρησιακά σχέδια.
- Αξιολογήσαμε την αξιοπιστία των προβλέψεων της Διοίκησης, μέσω σύγκρισης της πραγματικής απόδοσης, σε σχέση με τις προηγούμενες

Επικεντρωθήκαμε σε αυτήν την περιοχή δεδομένου ότι η Διοίκηση έχει προσδιορίσει το ανακτήσιμο ποσό κάθε ΜΔΤΡ ως το μεγαλύτερο ποσό μεταξύ της εύλογης αξίας μείον τα κόστη πώλησης και της αξίας χρήσης. Αυτό απαιτεί κρίση από την πλευρά της Διοίκησης σχετικά με τα μελλοντικά αποτελέσματα των ως άνω μονάδων και τα επιτόκια προεξόφλησης που εφαρμόζονται στις προβολές των μελλοντικών ταμειακών ροών.

Οι κρίσεις της Διοίκησης σχετίζονται με μεταβλητές όπως ο μέσος ρυθμός αύξησης εσόδων και το μελλοντικό λειτουργικό κέρδος προ χρηματοοικονομικών και επενδυτικών δραστηριοτήτων, αποσβέσεων και απομειώσεων. Λεπτομερείς πληροφορίες σχετικά με τις παραδοχές που χρησιμοποιήθηκαν αναφέρονται στις Σημειώσεις: 6 «Υπεραξία» και 9 «Συμμετοχές» των χρηματοοικονομικών καταστάσεων.

Επιπλέον, εντός του 2020 υπογράφηκε συμφωνία πώλησης της Telekom Romania (σταθερής Ρουμανίας), βάσει της οποίας επαναπροσδιορίστηκε η ανακτήσιμη αξία της εν λόγω ΜΔΤΡ, ενώ προέκυψαν ενδείξεις απομείωσης για τη ΜΔΤΡ Telekom Romania Mobile (εταιρεία κινητής τηλεφωνίας) λόγω του επιχειρησιακού διαχωρισμού της σταθερής από την κινητή τηλεφωνία στη Ρουμανία, καθώς και της διακοπής σημαντικών μεταξύ τους συνεργειών.

Λαμβάνοντας υπόψη το τίμημα της αξίας συναλλαγής μείον το κόστος πώλησης και τις λοιπές προσαρμογές βάσει των όρων της συμφωνίας, κατά τη χρήση που έληξε στις 31 Δεκεμβρίου 2020 αναγνωρίστηκε αναστροφή απομείωσης ύψους €50 εκ σχετικά με τη σταθερή στη Ρουμανία, η οποία καταχωρήθηκε στη γραμμή «Κέρδη/(ζημιές) από διακοπείσες δραστηριότητες». Ταυτόχρονα, ως αποτέλεσμα του ελέγχου απομείωσης που πραγματοποιήθηκε στην κινητή τηλεφωνία του Ομίλου στη Ρουμανία, κατά τη χρήση που έληξε στις 31 Δεκεμβρίου 2020 αναγνωρίστηκε ζημιά απομείωσης ύψους €160,0 εκ, η οποία καταχωρήθηκε ως ζημιά απομείωσης των ενσώματων παγίων (€50 εκ.), των

προβλέψεις.

- Επισκοπήσαμε τον υπολογισμό του επιτοκίου προεξόφλησης.
- Επισκοπήσαμε τη σύμβαση πώλησης και αντιπαραβάλλαμε τις προσαρμογές της Διοίκησης με τους όρους της συμφωνίας.
- Πραγματοποιήσαμε συζητήσεις με τη Διοίκηση σε σχέση με τις εκτιμήσεις της και ανατρέξαμε σε διαθέσιμη πληροφόρηση και λοιπά υποστηρικτικά στοιχεία αναφορικά με τις προσαρμογές και το κόστος πώλησης.

Επιβεβαιώσαμε την ορθότητα των σχετικών γνωστοποιήσεων που περιλαμβάνονται στις Σημειώσεις: 2 «Βάση Σύνταξης των Χρηματοοικονομικών Καταστάσεων», 3 «Βασικές Λογιστικές Πολιτικές», 4 «Ενσώματα Πάγια», 6 «Υπεραξία», 7 «Τηλεπικοινωνιακές Άδειες», 8 «Λοιπά άυλα περιουσιακά στοιχεία» και 9 «Συμμετοχές» των χρηματοοικονομικών καταστάσεων.

Με βάση τις διαδικασίες που διενεργήσαμε, δεν εντοπίσαμε εξαιρέσεις και θεωρούμε ότι οι παραδοχές και εκτιμήσεις της Διοίκησης βρίσκονταν εντός λογικού εύρους.

τηλεπικοινωνιακών αδειών (€106,5 εκ.) και των λοιπών άυλων περιουσιακών στοιχείων (€3,5 εκ.). (Σημειώσεις: 2 «Βάση Σύνταξης των Χρηματοοικονομικών Καταστάσεων», 3 «Βασικές Λογιστικές Πολιτικές», 4 «Ενσώματα Πάγια», 7 «Τηλεπικοινωνιακές Άδειες» και 8 «Λοιπά άυλα περιουσιακά στοιχεία» των χρηματοοικονομικών καταστάσεων).

Εκτίμηση απομείωσης των συμμετοχών σε θυγατρικές εταιρείες (εταιρικές χρηματοοικονομικές καταστάσεις)

Κατά την 31 Δεκεμβρίου 2020 η Εταιρεία κατείχε συμμετοχές ύψους €3.083,8 εκ. σε θυγατρικές εταιρείες που αποτιμώνται αρχικά στο κόστος κτήσης, το οποίο προσαρμόζεται σε περίπτωση που απαιτείται απομείωση. (Σημείωση 9 «Συμμετοχές» των χρηματοοικονομικών καταστάσεων).

Στις σημαντικές συμμετοχές σε θυγατρικές εταιρείες περιλαμβάνονται η Cosmote (€2.763,4 εκ.), η οποία κατέχει τις εταιρείες του Ομίλου που δραστηριοποιούνται στην κινητή τηλεφωνία στην Ελλάδα και η θυγατρική Telekom Romania Mobile (€119,6 εκ.), ενώ δεν περιλαμβάνεται πλέον η OTE International Investments (€148,7 εκ.), η οποία κατέχει άμεση συμμετοχή στην εταιρεία σταθερής τηλεφωνίας στη Ρουμανία (Telekom Romania) και έμμεση συμμετοχή στην εταιρεία κινητής τηλεφωνίας στη Ρουμανία (Telekom Romania Mobile). Η συμμετοχή στην OTE International Investments έχει ταξινομηθεί ως «περιουσιακό στοιχείο διακρατούμενο προς πώληση» στην εταιρική κατάσταση χρηματοοικονομικής θέσης της 31 Δεκεμβρίου 2020, λόγω της συμφωνίας πώλησης που περιγράφεται ανωτέρω στο κύριο θέμα ελέγχου «Εκτίμηση απομείωσης υπεραξίας, ενσώματων παγίων και άυλων περιουσιακών στοιχείων».

Οι υπόλοιπες συμμετοχές σε θυγατρικές εταιρείες συνολικού ποσού € 200,8 εκ. αφορούν σε διάφορες εταιρείες που σχετίζονται με τη δραστηριότητα του Ομίλου στην Ελλάδα, καθώς και την ελληνική εταιρεία επενδύσεων σε ακίνητα, την OTE Ακίνητα (OTE Estate).

Για την αξιολόγηση της εκτίμησης απομείωσης σε σχέση με τις συμμετοχές σε θυγατρικές της Εταιρείας, διενεργήσαμε τις ελεγκτικές διαδικασίες που περιγράφονται στο κύριο θέμα ελέγχου «Εκτίμηση απομείωσης υπεραξίας, ενσώματων παγίων και άυλων περιουσιακών στοιχείων».

Κατόπιν της ολοκλήρωσης των διαδικασιών που εφαρμόστηκαν για τις ενοποιημένες χρηματοοικονομικές καταστάσεις, αξιολογήσαμε την ανάλυση που ετοίμασε η Διοίκηση, σύμφωνα με την οποία τα ανακτήσιμα ποσά των ΜΔΤΡ συσχετίστηκαν με τις αντίστοιχες συμμετοχές σε θυγατρικές εταιρείες.

Από την αξιολόγηση των διαδικασιών ελέγχου απομείωσης των συμμετοχών, που διενέργησε η Διοίκηση, δεν διαπιστώσαμε εξαιρέσεις και θεωρούμε ότι οι παραδοχές και εκτιμήσεις της Διοίκησης βρίσκονταν εντός λογικού εύρους. Επιπλέον επιβεβαιώσαμε την ορθότητα των σχετικών γνωστοποιήσεων που περιλαμβάνονται στη Σημείωση 9 «Συμμετοχές» των χρηματοοικονομικών καταστάσεων.

Επικεντρωθήκαμε σε αυτήν την περιοχή διότι τα δεδομένα που περιγράφονται στο κύριο θέμα ελέγχου «Εκτίμηση απομείωσης υπεραξίας, ενσώματων παγίων και άυλων περιουσιακών στοιχείων» έχουν επίδραση και στις παραπάνω συμμετοχές σε θυγατρικές εταιρείες.

Κατά τη χρήση που έληξε την 31η Δεκεμβρίου 2020 αναγνωρίστηκε ζημιά απομείωσης ύψους €90,4 εκ. σε σχέση με τη συμμετοχή της Εταιρείας στη θυγατρική εταιρεία Telekom Romania Mobile (Σημειώσεις: 3.1 «Βασικές Λογιστικές Πολιτικές – Ενοποίηση και Συμμετοχές» και 9 «Συμμετοχές» των χρηματοοικονομικών καταστάσεων).

Άλλες Πληροφορίες

Τα μέλη του Διοικητικού Συμβουλίου είναι υπεύθυνα για τις Άλλες Πληροφορίες. Οι Άλλες Πληροφορίες, που περιέχονται στην προβλεπόμενη από το Ν. 3556/2007 Ετήσια Οικονομική Έκθεση, είναι οι Δηλώσεις των Μελών του Διοικητικού Συμβουλίου και η Ετήσια Έκθεση Διαχείρισης του Διοικητικού Συμβουλίου (αλλά δεν περιλαμβάνουν τις χρηματοοικονομικές καταστάσεις και την έκθεση ελέγχου επί αυτών), τις οποίες λάβαμε πριν από την ημερομηνία της παρούσας έκθεσης ελεγκτή, καθώς και τον «Απολογισμό Βιώσιμης Ανάπτυξης Εταιρειών Ομίλου ΟΤΕ 2020», που αναμένεται να τεθεί υπόψη μας μετά την 25/2/2021.

Η γνώμη μας επί των εταιρικών και ενοποιημένων χρηματοοικονομικών καταστάσεων δεν καλύπτει τις Άλλες Πληροφορίες και, εκτός των όσων ρητά αναφέρουμε στο παρόν τμήμα της Έκθεσής μας, δεν εκφράζουμε γνώμη ελέγχου ή άλλης διασφάλισης επί αυτών.

Σε σχέση με τον έλεγχό μας επί των εταιρικών και ενοποιημένων χρηματοοικονομικών καταστάσεων, η ευθύνη μας είναι να αναγνώσουμε τις Άλλες Πληροφορίες και με τον τρόπο αυτό να εξετάσουμε εάν οι Άλλες Πληροφορίες είναι ουσιωδώς ασυνεπείς με τις εταιρικές και ενοποιημένες χρηματοοικονομικές καταστάσεις ή τη γνώση που αποκτήσαμε κατά τον έλεγχο ή αλλιώς φαίνεται να είναι ουσιωδώς εσφαλμένες.

Εξετάσαμε εάν η Ετήσια Έκθεση Διαχείρισης του Διοικητικού Συμβουλίου περιλαμβάνει τις γνωστοποιήσεις οι οποίες απαιτούνται από τον Ν. 4548/2018, και ότι έχει συνταχθεί η προβλεπόμενη από το άρθρο 152 του Ν. 4548/2018 Δήλωση Εταιρικής Διακυβέρνησης.

Με βάση τις εργασίες που εκτελέσαμε κατά τον έλεγχο μας, κατά τη γνώμη μας:

- Τα πληροφοριακά στοιχεία που περιλαμβάνονται στην Ετήσια Έκθεση Διαχείρισης του Διοικητικού Συμβουλίου της χρήσης που έληξε την 31/12/2020 αντιστοιχούν στις συνημμένες εταιρικές και ενοποιημένες χρηματοοικονομικές καταστάσεις.
- Η Ετήσια Έκθεση Διαχείρισης του Διοικητικού Συμβουλίου έχει καταρτισθεί σύμφωνα με τις ισχύουσες νομικές απαιτήσεις των άρθρων 150,151,153 και 154 του Ν. 4548/2018,

- Η Δήλωση Εταιρικής Διακυβέρνησης παρέχει τα πληροφοριακά στοιχεία που αναφέρονται στις περιπτώσεις γ και δ της παραγράφου 1 του άρθρου 152 του Ν. 4548/2018.

Επιπλέον με βάση τη γνώση και κατανόηση που αποκτήσαμε κατά το έλεγχό μας, για την Εταιρεία και τον Όμιλο «ΟΡΓΑΝΙΣΜΟΣ ΤΗΛΕΠΙΚΟΙΝΩΝΙΩΝ ΤΗΣ ΕΛΛΑΔΟΣ Α.Ε.» και το περιβάλλον τους, είμαστε υποχρεωμένοι να αναφέρουμε εάν έχουμε εντοπίσει ουσιώδεις ανακρίβειες στην Ετήσια Έκθεση Διαχείρισης του Διοικητικού της Συμβουλίου και στις Άλλες Πληροφορίες, τις οποίες λάβαμε πριν από την ημερομηνία της παρούσας έκθεσης ελεγκτή. Δεν έχουμε να αναφέρουμε τίποτα σχετικά με το θέμα αυτό.

Όταν αναγνώσουμε τον «Απολογισμό Βιώσιμης Ανάπτυξης Εταιρειών Ομίλου ΟΤΕ 2020», εάν καταλήξουμε στο συμπέρασμα ότι υπάρχει ουσιώδης ανακρίβεια σε αυτά, έχουμε την υποχρέωση να γνωστοποιήσουμε το θέμα αυτό στους υπεύθυνους για τη διακυβέρνηση και ανάλογα την περίπτωση να προβούμε σε περαιτέρω ενέργειες σύμφωνα με την κείμενη νομοθεσία.

Ευθύνες του Διοικητικού Συμβουλίου και των υπευθύνων για τη διακυβέρνηση επί των εταιρικών και ενοποιημένων χρηματοοικονομικών καταστάσεων

Το Διοικητικό Συμβούλιο έχει την ευθύνη για την κατάρτιση και εύλογη παρουσίαση των εταιρικών και ενοποιημένων χρηματοοικονομικών καταστάσεων σύμφωνα με τα ΔΠΧΑ, όπως αυτά έχουν υιοθετηθεί από την Ευρωπαϊκή Ένωση, τις απαιτήσεις του Ν. 4548/2018, όπως και για εκείνες τις δικλίδες εσωτερικού ελέγχου που το Διοικητικό Συμβούλιο καθορίζει ως απαραίτητες, ώστε να καθίσταται δυνατή η κατάρτιση εταιρικών και ενοποιημένων χρηματοοικονομικών καταστάσεων απαλλαγμένων από ουσιώδες σφάλμα, που οφείλεται είτε σε απάτη είτε σε λάθος.

Κατά την κατάρτιση των εταιρικών και ενοποιημένων χρηματοοικονομικών καταστάσεων, το Διοικητικό Συμβούλιο είναι υπεύθυνο για την αξιολόγηση της ικανότητας της Εταιρείας και του Ομίλου να συνεχίσουν τις δραστηριότητές τους, γνωστοποιώντας όπου συντρέχει τέτοια περίπτωση, τα θέματα που σχετίζονται με τη συνεχιζόμενη δραστηριότητα και τη χρήση της λογιστικής βάσης της συνεχιζόμενης δραστηριότητας, εκτός και εάν το Διοικητικό Συμβούλιο είτε προτίθεται να ρευστοποιήσει την Εταιρεία και τον Όμιλο ή να διακόψει τις δραστηριότητές τους ή δεν έχει άλλη ρεαλιστική εναλλακτική επιλογή από το να προχωρήσει σ' αυτές τις ενέργειες.

Οι υπεύθυνοι για τη διακυβέρνηση έχουν την ευθύνη εποπτείας της διαδικασίας χρηματοοικονομικής αναφοράς της Εταιρείας και του Ομίλου.

Ευθύνες ελεγκτή για τον έλεγχο των εταιρικών και ενοποιημένων χρηματοοικονομικών καταστάσεων

Οι στόχοι μας είναι να αποκτήσουμε εύλογη διασφάλιση για το κατά πόσο οι εταιρικές και ενοποιημένες χρηματοοικονομικές καταστάσεις, στο σύνολο τους, είναι απαλλαγμένες από ουσιώδες σφάλμα, που οφείλεται είτε σε απάτη είτε σε λάθος και να εκδώσουμε έκθεση ελεγκτή, η οποία περιλαμβάνει τη γνώμη μας. Η εύλογη διασφάλιση συνιστά διασφάλιση υψηλού επιπέδου, αλλά δεν είναι εγγύηση ότι ο έλεγχος που διενεργείται σύμφωνα με τα ΔΠΕ, που έχουν ενσωματωθεί στην Ελληνική Νομοθεσία, θα εντοπίζει πάντα ένα ουσιώδες σφάλμα, όταν αυτό υπάρχει. Σφάλματα δύναται να προκύψουν από απάτη ή από λάθος και θεωρούνται ουσιώδη όταν, μεμονωμένα ή αθροιστικά, θα μπορούσε εύλογα να αναμένεται ότι θα επηρέαζαν τις οικονομικές αποφάσεις των χρηστών, που λαμβάνονται με βάση αυτές τις εταιρικές και ενοποιημένες χρηματοοικονομικές καταστάσεις.

Ως καθήκον του ελέγχου, σύμφωνα με τα ΔΠΕ, που έχουν ενσωματωθεί στην Ελληνική Νομοθεσία, ασκούμε επαγγελματική κρίση και διατηρούμε επαγγελματικό σκεπτικισμό καθ' όλη τη διάρκεια του ελέγχου. Επίσης:

- Εντοπίζουμε και αξιολογούμε τους κινδύνους ουσιώδους σφάλματος στις εταιρικές και ενοποιημένες χρηματοοικονομικές καταστάσεις, που οφείλεται είτε σε απάτη είτε σε λάθος, σχεδιάζοντας και διενεργώντας ελεγκτικές διαδικασίες που ανταποκρίνονται στους κινδύνους αυτούς και αποκτούμε ελεγκτικά τεκμήρια που είναι επαρκή και κατάλληλα για να παρέχουν βάση για την γνώμη μας. Ο κίνδυνος μη εντοπισμού ουσιώδους σφάλματος που οφείλεται σε απάτη είναι υψηλότερος από αυτόν που οφείλεται σε λάθος, καθώς η απάτη μπορεί να εμπεριέχει συμπαιγνία, πλαστογραφία, εσκεμμένες παραλείψεις, ψευδείς διαβεβαιώσεις ή παράκαμψη των δικλίδων εσωτερικού ελέγχου.
- Κατανοούμε τις δικλίδες εσωτερικού ελέγχου που σχετίζονται με τον έλεγχο, με σκοπό το σχεδιασμό ελεγκτικών διαδικασιών κατάλληλων για τις περιστάσεις, αλλά όχι με σκοπό την διατύπωση γνώμης επί της αποτελεσματικότητας των δικλίδων εσωτερικού ελέγχου της Εταιρείας και του Ομίλου.
- Αξιολογούμε την καταλληλότητα των λογιστικών πολιτικών και μεθόδων που χρησιμοποιήθηκαν και το εύλογο των λογιστικών εκτιμήσεων και των σχετικών γνωστοποιήσεων που έγιναν από τη Διοίκηση.
- Αποφαινόμαστε για την καταλληλότητα της χρήσης από το Διοικητικό Συμβούλιο της λογιστικής αρχής της συνεχιζόμενης δραστηριότητας και με βάση τα ελεγκτικά τεκμήρια που αποκτήθηκαν για το εάν υπάρχει ουσιώδης αβεβαιότητα σχετικά με γεγονότα ή συνθήκες που μπορεί να υποδηλώνουν ουσιώδη αβεβαιότητα ως προς την ικανότητα της Εταιρείας και του Ομίλου να συνεχίσουν τη δραστηριότητά τους. Εάν συμπεράνουμε ότι υφίσταται ουσιώδης αβεβαιότητα, είμαστε υποχρεωμένοι στην έκθεση ελεγκτή να επιστήσουμε την προσοχή στις σχετικές γνωστοποιήσεις των εταιρικών και ενοποιημένων χρηματοοικονομικών καταστάσεων ή εάν αυτές οι γνωστοποιήσεις είναι ανεπαρκείς να διαφοροποιήσουμε τη γνώμη μας. Τα συμπεράσματά μας βασίζονται σε ελεγκτικά τεκμήρια που αποκτώνται μέχρι την ημερομηνία της έκθεσης ελεγκτή. Ωστόσο, μελλοντικά γεγονότα ή συνθήκες ενδέχεται να έχουν ως αποτέλεσμα η Εταιρεία και ο Όμιλος να παύσουν να λειτουργούν ως συνεχιζόμενη δραστηριότητα.
- Αξιολογούμε τη συνολική παρουσίαση, τη δομή και το περιεχόμενο των εταιρικών και ενοποιημένων χρηματοοικονομικών καταστάσεων, συμπεριλαμβανομένων των γνωστοποιήσεων, καθώς και το κατά πόσο οι εταιρικές και ενοποιημένες χρηματοοικονομικές καταστάσεις απεικονίζουν τις υποκείμενες συναλλαγές και τα γεγονότα με τρόπο που επιτυγχάνεται η εύλογη παρουσίαση.
- Συγκεντρώνουμε επαρκή και κατάλληλα ελεγκτικά τεκμήρια αναφορικά με την χρηματοοικονομική πληροφόρηση των οντοτήτων ή των επιχειρηματικών δραστηριοτήτων εντός του Ομίλου για την έκφραση γνώμης επί των εταιρικών και των ενοποιημένων χρηματοοικονομικών καταστάσεων. Είμαστε υπεύθυνοι για την καθοδήγηση, την επίβλεψη και την εκτέλεση του ελέγχου της Εταιρείας και του Ομίλου. Παραμένουμε αποκλειστικά υπεύθυνοι για την ελεγκτική μας γνώμη.

Μεταξύ άλλων θεμάτων, κοινοποιούμε στους υπεύθυνους για τη διακυβέρνηση, το σχεδιαζόμενο εύρος και το χρονοδιάγραμμα του ελέγχου, καθώς και σημαντικά ευρήματα του ελέγχου, συμπεριλαμβανομένων όποιων σημαντικών ελλείψεων στις δικλίδες εσωτερικού ελέγχου εντοπίζουμε κατά τη διάρκεια του ελέγχου μας.



Επιπλέον, δηλώνουμε προς τους υπεύθυνους για τη διακυβέρνηση ότι έχουμε συμμορφωθεί με τις σχετικές απαιτήσεις δεοντολογίας περί ανεξαρτησίας και γνωστοποιούμε προς αυτούς όλες τις σχέσεις και άλλα θέματα που μπορεί εύλογα να θεωρηθεί ότι επηρεάζουν την ανεξαρτησία μας και τα σχετικά μέτρα προστασίας, όπου συντρέχει περίπτωση.

Από τα θέματα που γνωστοποιήθηκαν στους υπεύθυνους για τη διακυβέρνηση, καθορίζουμε τα θέματα εκείνα που ήταν εξέχουσας σημασίας για τον έλεγχο των εταιρικών και ενοποιημένων χρηματοοικονομικών καταστάσεων της τρέχουσας χρήσεως και ως εκ τούτου αποτελούν τα κύρια θέματα ελέγχου. Περιγράφουμε τα θέματα αυτά στην έκθεση ελεγκτή.

Έκθεση επί άλλων νομικών και κανονιστικών απαιτήσεων

1. Συμπληρωματική Έκθεση προς την Επιτροπή Ελέγχου

Η γνώμη μας επί των συνημμένων εταιρικών και ενοποιημένων χρηματοοικονομικών καταστάσεων είναι συνεπής με την προβλεπόμενη από το άρθρο 11 του Κανονισμού ΕΕ 537/2014 Συμπληρωματική Έκθεσή μας προς την Επιτροπή Ελέγχου της Εταιρείας

2. Διορισμός Ελεγκτή

Διοριστήκαμε για πρώτη φορά ως Ορκωτοί Ελεγκτές Λογιστές της Εταιρείας με την από 23/6/2011 απόφαση της ετήσιας τακτικής γενικής συνέλευσης των μετόχων. Έκτοτε ο διορισμός μας έχει αδιαλείπτως ανανεωθεί για μια συνολική περίοδο 10 ετών με βάση τις κατ' έτος λαμβανόμενες αποφάσεις της τακτικής γενικής συνέλευσης των μετόχων.



ΠραϊσγουωτερχαουςΚούπερς
Ανώνυμη Ελεγκτική Εταιρεία
Λεωφ. Κηφισίας 268
15232 Χαλάνδρι
ΑΜ ΣΟΕΛ 113

Αθήνα, 25 Φεβρουαρίου 2021
Ο Ορκωτός Ελεγκτής Λογιστής

Φώτης Σμυρνής
Αρ Μ ΣΟΕΛ: 52861

IV. ΕΤΗΣΙΕΣ ΧΡΗΜΑΤΟΟΙΚΟΝΟΜΙΚΕΣ ΚΑΤΑΣΤΑΣΕΙΣ

ΟΡΓΑΝΙΣΜΟΣ ΤΗΛΕΠΙΚΟΙΝΩΝΙΩΝ ΤΗΣ ΕΛΛΑΔΟΣ Α.Ε.



ΟΜΙΛΟΣ ΕΤΑΙΡΕΙΩΝ

ΕΤΗΣΙΕΣ ΧΡΗΜΑΤΟΟΙΚΟΝΟΜΙΚΕΣ ΚΑΤΑΣΤΑΣΕΙΣ (ΕΝΟΠΟΙΗΜΕΝΕΣ ΚΑΙ ΕΤΑΙΡΙΚΕΣ)
ΤΗΣ 31 ΔΕΚΕΜΒΡΙΟΥ 2020

ΣΥΜΦΩΝΑ ΜΕ ΤΑ ΔΙΕΘΝΗ ΠΡΟΤΥΠΑ ΧΡΗΜΑΤΟΟΙΚΟΝΟΜΙΚΗΣ ΑΝΑΦΟΡΑΣ
όπως αυτά έχουν υιοθετηθεί από την Ευρωπαϊκή Ένωση

Οι Ετήσιες Χρηματοοικονομικές Καταστάσεις που παρατίθενται στις σελίδες από 100 έως 181 εγκρίθηκαν από το Διοικητικό Συμβούλιο την 25 Φεβρουαρίου 2021 και υπογράφονται από τους κατωτέρω:

Ο Πρόεδρος του Δ.Σ.
& Διευθύνων Σύμβουλος

Το Μέλος του Δ.Σ.
& Chief Officer
Χρηματοοικονομικών
Θεμάτων Ομίλου ΟΤΕ

Ο Executive Director
Financial Operations
Ομίλου ΟΤΕ

Ο Διευθυντής Λογιστικών
Υπηρεσιών

Μιχαήλ Τσαμάζ

Χαράλαμπος Μαζαράκης

Γεώργιος Μαυράκης

Αναστάσιος Καπενής

ΟΡΓΑΝΙΣΜΟΣ ΤΗΛΕΠΙΚΟΙΝΩΝΙΩΝ ΤΗΣ ΕΛΛΑΔΟΣ
ΑΝΩΝΥΜΗ ΕΤΑΙΡΕΙΑ
ΑΡ. Γ.Ε.ΜΗ. 001037501000
ΛΕΩΦ. ΚΗΦΙΣΙΑΣ 99 - 151 24 ΜΑΡΟΥΣΙ

ΕΤΗΣΙΕΣ ΧΡΗΜΑΤΟΟΙΚΟΝΟΜΙΚΕΣ ΚΑΤΑΣΤΑΣΕΙΣ ΤΗΣ 31 ΔΕΚΕΜΒΡΙΟΥ 2020 ΚΑΙ ΤΗΣ ΧΡΗΣΗΣ ΠΟΥ ΕΛΗΞΕ ΤΗΝ ΗΜΕΡΟΜΗΝΙΑ ΑΥΤΗ

ΚΑΤΑΣΤΑΣΕΙΣ ΧΡΗΜΑΤΟΟΙΚΟΝΟΜΙΚΗΣ ΘΕΣΗΣ (ΕΝΟΠΟΙΗΜΕΝΗ ΚΑΙ ΕΤΑΙΡΙΚΗ).....	100
ΚΑΤΑΣΤΑΣΕΙΣ ΑΠΟΤΕΛΕΣΜΑΤΩΝ (ΕΝΟΠΟΙΗΜΕΝΗ ΚΑΙ ΕΤΑΙΡΙΚΗ).....	101
ΚΑΤΑΣΤΑΣΕΙΣ ΣΥΝΟΛΙΚΟΥ ΕΙΣΟΔΗΜΑΤΟΣ (ΕΝΟΠΟΙΗΜΕΝΗ ΚΑΙ ΕΤΑΙΡΙΚΗ).....	102
ΚΑΤΑΣΤΑΣΗ ΜΕΤΑΒΟΛΩΝ ΙΔΙΩΝ ΚΕΦΑΛΑΙΩΝ (ΕΝΟΠΟΙΗΜΕΝΗ).....	103
ΚΑΤΑΣΤΑΣΗ ΜΕΤΑΒΟΛΩΝ ΙΔΙΩΝ ΚΕΦΑΛΑΙΩΝ (ΕΤΑΙΡΙΚΗ).....	104
ΚΑΤΑΣΤΑΣΕΙΣ ΤΑΜΕΙΑΚΩΝ ΡΟΩΝ (ΕΝΟΠΟΙΗΜΕΝΗ ΚΑΙ ΕΤΑΙΡΙΚΗ).....	105

ΣΗΜΕΙΩΣΕΙΣ ΕΠΙ ΤΩΝ ΕΤΗΣΙΩΝ ΧΡΗΜΑΤΟΟΙΚΟΝΟΜΙΚΩΝ ΚΑΤΑΣΤΑΣΕΩΝ ΤΗΣ 31 ΔΕΚΕΜΒΡΙΟΥ 2020 ΚΑΙ ΤΗΣ ΧΡΗΣΗΣ ΠΟΥ ΕΛΗΞΕ ΤΗΝ ΗΜΕΡΟΜΗΝΙΑ ΑΥΤΗ

1. ΣΥΣΤΑΣΗ ΕΤΑΙΡΙΑΣ ΚΑΙ ΔΡΑΣΤΗΡΙΟΤΗΤΕΣ ΟΜΙΛΟΥ.....	106
2. ΒΑΣΗ ΣΥΝΤΑΞΗΣ ΤΩΝ ΧΡΗΜΑΤΟΟΙΚΟΝΟΜΙΚΩΝ ΚΑΤΑΣΤΑΣΕΩΝ.....	108
3. ΒΑΣΙΚΕΣ ΛΟΓΙΣΤΙΚΕΣ ΠΟΛΙΤΙΚΕΣ.....	112
4. ΕΝΣΩΜΑΤΑ ΠΑΓΙΑ.....	125
5. ΜΙΣΘΩΣΕΙΣ.....	127
6. ΥΠΕΡΑΞΙΑ.....	129
7. ΤΗΛΕΠΙΚΟΙΝΩΝΙΑΚΕΣ ΑΔΕΙΕΣ.....	130
8. ΛΟΙΠΑ ΑΥΛΑ ΠΕΡΙΟΥΣΙΑΚΑ ΣΤΟΙΧΕΙΑ.....	132
9. ΣΥΜΜΕΤΟΧΕΣ.....	134
10. ΛΟΙΠΑ ΜΗ ΚΥΚΛΟΦΟΡΟΥΝΤΑ ΠΕΡΙΟΥΣΙΑΚΑ ΣΤΟΙΧΕΙΑ.....	141
11. ΑΠΟΘΕΜΑΤΑ.....	141
12. ΠΕΛΑΤΕΣ.....	141
13. ΛΟΙΠΑ ΧΡΗΜΑΤΟΟΙΚΟΝΟΜΙΚΑ ΠΕΡΙΟΥΣΙΑΚΑ ΣΤΟΙΧΕΙΑ.....	142
14. ΛΟΙΠΑ ΚΥΚΛΟΦΟΡΟΥΝΤΑ ΠΕΡΙΟΥΣΙΑΚΑ ΣΤΟΙΧΕΙΑ.....	143
15. ΤΑΜΕΙΑΚΑ ΔΙΑΘΕΣΙΜΑ ΚΑΙ ΤΑΜΕΙΑΚΑ ΙΣΟΔΥΝΑΜΑ.....	143
16. ΜΕΤΟΧΙΚΟ ΚΕΦΑΛΑΙΟ - ΑΠΟΘΕΜΑΤΙΚΟ ΥΠΕΡ ΤΟ ΑΡΤΙΟ - ΙΔΙΕΣ ΜΕΤΟΧΕΣ.....	143
17. ΤΑΚΤΙΚΟ ΑΠΟΘΕΜΑΤΙΚΟ - ΣΥΝΑΛΛΑΓΜΑΤΙΚΕΣ ΔΙΑΦΟΡΕΣ ΚΑΙ ΛΟΙΠΑ ΑΠΟΘΕΜΑΤΙΚΑ - ΥΠΟΛΟΙΠΟ ΚΕΡΔΩΝ ΕΙΣ ΝΕΟ.....	144
18. ΜΕΡΙΣΜΑΤΑ.....	145
19. ΜΑΚΡΟΠΡΟΘΕΣΜΑ ΚΑΙ ΒΡΑΧΥΠΡΟΘΕΣΜΑ ΔΑΝΕΙΑ.....	145
20. ΠΡΟΒΛΕΨΕΙΣ ΓΙΑ ΣΥΝΤΑΞΕΙΣ, ΑΠΟΖΗΜΙΩΣΕΙΣ ΚΑΙ ΛΟΙΠΕΣ ΠΑΡΟΧΕΣ ΠΡΟΣΩΠΙΚΟΥ.....	149
21. ΛΟΙΠΕΣ ΜΑΚΡΟΠΡΟΘΕΣΜΕΣ ΥΠΟΧΡΕΩΣΕΙΣ.....	154
22. ΦΟΡΟΣ ΕΙΣΟΔΗΜΑΤΟΣ - ΑΝΑΒΑΛΛΟΜΕΝΟΙ ΦΟΡΟΙ.....	154
23. ΛΟΙΠΕΣ ΒΡΑΧΥΠΡΟΘΕΣΜΕΣ ΥΠΟΧΡΕΩΣΕΙΣ.....	159
24. ΛΟΙΠΑ ΛΕΙΤΟΥΡΓΙΚΑ ΕΣΟΔΑ.....	160
25. ΚΕΡΔΗ ΑΝΑ ΜΕΤΟΧΗ.....	160
26. ΥΠΟΛΟΙΠΑ ΣΥΜΒΑΣΕΩΝ.....	161
27. ΠΛΗΡΟΦΟΡΙΕΣ ΛΕΙΤΟΥΡΓΙΚΩΝ ΤΟΜΕΩΝ.....	161
28. ΣΥΝΑΛΛΑΓΕΣ ΜΕ ΣΥΝΔΕΜΕΝΑ ΜΕΡΗ.....	164
29. ΝΟΜΙΚΕΣ ΥΠΟΘΕΣΕΙΣ - ΔΕΣΜΕΥΣΕΙΣ.....	168
30. ΧΡΗΜΑΤΟΟΙΚΟΝΟΜΙΚΑ ΜΕΣΑ ΚΑΙ ΔΙΑΧΕΙΡΙΣΗ ΧΡΗΜΑΤΟΟΙΚΟΝΟΜΙΚΟΥ ΚΙΝΔΥΝΟΥ.....	172
31. ΑΝΑΤΑΞΙΝΟΜΗΣΕΙΣ ΚΟΝΔΥΛΙΩΝ.....	180
32. ΕΛΕΓΚΤΙΚΕΣ ΚΑΙ ΛΟΙΠΕΣ ΑΜΟΙΒΕΣ.....	180
33. ΜΕΤΑΓΕΝΕΣΤΕΡΑ ΓΕΓΟΝΟΤΑ.....	180

ΚΑΤΑΣΤΑΣΕΙΣ ΧΡΗΜΑΤΟΟΙΚΟΝΟΜΙΚΗΣ ΘΕΣΗΣ (ΕΝΟΠΟΙΗΜΕΝΗ ΚΑΙ ΕΤΑΙΡΙΚΗ)

(Ποσά σε εκατομμύρια Ευρώ)	Σημειώσεις	ΟΜΙΛΟΣ		ΕΤΑΙΡΕΙΑ	
		2020	2019	2020	2019
ΠΕΡΙΟΥΣΙΑΚΑ ΣΤΟΙΧΕΙΑ					
Μη κυκλοφορούντα περιουσιακά στοιχεία					
Ενσώματα πάγια	4	2.060,6	2.341,3	1.250,3	1.278,9
Περιουσιακά στοιχεία με δικαίωμα χρήσης	5	362,1	418,6	235,5	270,4
Υπεραξία	6	376,6	376,6	-	-
Τηλεπικοινωνιακές άδειες	7	361,0	383,6	2,5	2,8
Λοιπά άυλα περιουσιακά στοιχεία	8	408,0	367,9	282,3	208,9
Συμμετοχές	9	0,1	0,1	3.083,8	3.319,4
Δάνεια σε ασφαλιστικά ταμεία	20	72,3	75,9	72,3	75,9
Αναβαλλόμενες φορολογικές απαιτήσεις	22	364,0	280,3	185,4	97,4
Κόστος συμβάσεων	26	24,6	42,9	5,5	4,5
Λοιπά μη κυκλοφορούντα περιουσιακά στοιχεία	10	75,7	91,7	72,4	74,0
Σύνολο μη κυκλοφορούντων περιουσιακών στοιχείων		4.105,0	4.378,9	5.190,0	5.332,2
Κυκλοφορούντα περιουσιακά στοιχεία					
Αποθέματα	11	26,9	51,3	7,6	8,6
Πελάτες	12	433,1	592,5	250,4	282,3
Λοιπά χρηματοοικονομικά περιουσιακά στοιχεία	13	5,4	5,7	2,8	5,8
Συμβατικά περιουσιακά στοιχεία	26	28,7	37,8	0,4	1,4
Λοιπά κυκλοφορούντα περιουσιακά στοιχεία	14	143,8	229,2	251,2	180,6
Δεσμευμένα ταμειακά διαθέσιμα		2,3	2,3	-	-
Ταμειακά διαθέσιμα και ταμειακά ισοδύναμα	15	516,2	1.058,3	105,5	560,6
Σύνολο κυκλοφορούντων περιουσιακών στοιχείων		1.156,4	1.977,1	617,9	1.039,3
Περιουσιακά στοιχεία ομάδας στοιχείων κατεχόμενων προς πώληση	9	606,5	-	148,7	-
ΣΥΝΟΛΟ ΠΕΡΙΟΥΣΙΑΚΩΝ ΣΤΟΙΧΕΙΩΝ		5.867,9	6.356,0	5.956,6	6.371,5
ΙΔΙΑ ΚΕΦΑΛΑΙΑ ΚΑΙ ΥΠΟΧΡΕΩΣΕΙΣ					
Ίδια κεφάλαια που αναλογούν στους μετόχους της Εταιρείας					
Μετοχικό κεφάλαιο	16	1.330,6	1.358,2	1.330,6	1.358,2
Αποθεματικό υπέρ το άρτιο	16	476,4	486,6	476,4	486,6
Ίδιες μετοχές	16	(132,2)	(110,3)	(132,2)	(110,3)
Τακτικό αποθεματικό	17	440,7	415,1	440,7	415,1
Συναλλαγματικές διαφορές και λοιπά αποθεματικά	17	(201,6)	(187,5)	(27,9)	(22,4)
Μεταβολές σε ποσοστά μη ελεγχουσών συμμετοχών		(3.314,1)	(3.314,1)	-	-
Υπόλοιπο κερδών εις νέο	17	3.396,0	3.404,0	1.171,6	1.027,4
Σύνολο ιδίων κεφαλαίων που αναλογούν στους μετόχους της Εταιρείας		1.995,8	2.052,0	3.259,2	3.154,6
Μη ελέγχουσες συμμετοχές	9	144,0	131,1	-	-
Σύνολο ιδίων κεφαλαίων		2.139,8	2.183,1	3.259,2	3.154,6
Μακροπρόθεσμες υποχρεώσεις					
Μακροπρόθεσμα δάνεια	19	974,8	996,4	894,1	892,5
Πρόβλεψη αποζημίωσης προσωπικού λόγω εξόδου από την υπηρεσία	20	145,7	186,7	120,1	152,3
Πρόβλεψη για λογαριασμό νεότητας	20	109,2	121,4	109,2	121,4
Συμβατικές υποχρεώσεις	26	25,4	38,4	44,1	51,1
Υποχρεώσεις από μισθώσεις	5	290,6	334,5	195,3	227,9
Αναβαλλόμενες φορολογικές υποχρεώσεις	22	9,8	16,6	-	-
Λοιπές μακροπρόθεσμες υποχρεώσεις	21	107,8	60,5	141,1	92,0
Σύνολο μακροπρόθεσμων υποχρεώσεων		1.663,3	1.754,5	1.503,9	1.537,2
Βραχυπρόθεσμες υποχρεώσεις					
Προμηθευτές		719,8	936,0	371,5	425,0
Βραχυπρόθεσμα δάνεια	19	205,9	8,9	270,8	-
Βραχυπρόθεσμο μέρος μακροπρόθεσμων δανείων	19	23,1	707,5	-	743,8
Φόρος εισοδήματος	22	76,2	16,2	7,9	2,9
Συμβατικές υποχρεώσεις	26	121,8	134,6	74,3	72,1
Υποχρεώσεις από μισθώσεις	5	61,2	62,9	44,8	42,3
Πρόβλεψη προγράμματος εθελουσίας αποχώρησης	20	178,9	139,3	178,9	139,3
Μερίσματα πληρωτέα	18	2,2	1,5	2,1	1,4
Λοιπές βραχυπρόθεσμες υποχρεώσεις	23	364,5	411,5	243,2	252,9
Σύνολο βραχυπρόθεσμων υποχρεώσεων		1.753,6	2.418,4	1.193,5	1.679,7
Υποχρεώσεις ομάδας στοιχείων κατεχόμενων προς πώληση	9	311,2	-	-	-
ΣΥΝΟΛΟ ΙΔΙΩΝ ΚΕΦΑΛΑΙΩΝ ΚΑΙ ΥΠΟΧΡΕΩΣΕΩΝ		5.867,9	6.356,0	5.956,6	6.371,5

ΚΑΤΑΣΤΑΣΕΙΣ ΑΠΟΤΕΛΕΣΜΑΤΩΝ (ΕΝΟΠΟΙΗΜΕΝΗ ΚΑΙ ΕΤΑΙΡΙΚΗ)

(Ποσά σε εκατομμύρια Ευρώ, πλην στοιχείων ανά μετοχή)	Σημειώσεις	ΟΜΙΛΟΣ		ΕΤΑΙΡΕΙΑ	
		2020	2019	2020	2019
Κύκλος εργασιών					
Σταθερή τηλεφωνία:					
Έσοδα λιανικής		938,1	935,6	938,2	936,1
Έσοδα χονδρικής		574,1	566,0	330,5	333,0
Λοιπά έσοδα		292,9	271,5	257,2	236,7
Σύνολο εσόδων σταθερής τηλεφωνίας		1.805,1	1.773,1	1.525,9	1.505,8
Κινητή τηλεφωνία:					
Έσοδα υπηρεσιών		1.138,8	1.203,6	-	-
Έσοδα πώλησης συσκευών		229,6	231,7	22,9	34,0
Λοιπά έσοδα		18,9	22,3	-	-
Σύνολο εσόδων κινητής τηλεφωνίας		1.387,3	1.457,6	22,9	34,0
Λοιπά έσοδα		66,5	72,3	65,5	73,4
Σύνολο κύκλου εργασιών		3.258,9	3.303,0	1.614,3	1.613,2
Λοιπά λειτουργικά έσοδα	24	10,4	11,6	8,7	10,3
Λειτουργικά έξοδα					
Έξοδα διασύνδεσης και περιαγωγής		(437,9)	(447,6)	(82,8)	(94,8)
Πρόβλεψη για αναμενόμενες πιστωτικές ζημιές	12	(78,1)	(84,1)	(27,5)	(30,1)
Αποδοχές προσωπικού		(481,3)	(493,4)	(242,0)	(249,4)
Κόστη σχετιζόμενα με προγράμματα εθελούσιας αποχώρησης	20	(132,6)	(55,3)	(117,8)	(49,9)
Έξοδα εμπορικών προμηθειών		(77,8)	(76,8)	(24,2)	(23,9)
Κόστος εμπορευμάτων		(305,5)	(312,5)	(78,7)	(83,2)
Έξοδα συντήρησης και επισκευών		(68,7)	(61,5)	(36,5)	(36,1)
Έξοδα προώθησης		(63,5)	(65,7)	(21,2)	(20,7)
Λοιπά λειτουργικά έξοδα, εκ των οποίων:		(459,3)	(456,5)	(342,5)	(327,8)
<i>Κόστη σχετιζόμενα με εγκαταστάσεις και μισθώσεις</i>		(95,4)	(92,6)	(57,9)	(56,3)
<i>Αμοιβές και υπηρεσίες τρίτων</i>		(164,5)	(139,9)	(193,8)	(174,1)
<i>Λοιποί φόροι και τέλη ρυθμιστικών αρχών</i>		(64,2)	(62,2)	(23,2)	(23,2)
<i>Κόστος κατασκευής δικτύου</i>		(0,3)	(1,1)	-	-
<i>Λοιπά λειτουργικά έξοδα</i>		(134,9)	(160,7)	(67,6)	(74,2)
Σύνολο λειτουργικών εξόδων πριν από αποσβέσεις και απομειώσεις		(2.104,7)	(2.053,4)	(973,2)	(915,9)
Λειτουργικά κέρδη προ χρηματοοικονομικών και επενδυτικών δραστηριοτήτων, αποσβέσεων και απομειώσεων		1.164,6	1.261,2	649,8	707,6
Αποσβέσεις και απομειώσεις	4,5,6,7,8,9	(833,2)	(804,5)	(363,0)	(365,5)
Λειτουργικά κέρδη προ χρηματοοικονομικών και επενδυτικών δραστηριοτήτων		331,4	456,7	286,8	342,1
Έσοδα και έξοδα από χρηματοοικονομικές και επενδυτικές δραστηριότητες					
Χρεωστικοί τόκοι και συναφή έξοδα		(56,2)	(92,8)	(47,6)	(75,8)
Πιστωτικοί τόκοι		1,7	2,8	2,2	5,3
Συναλλαγματικές διαφορές, καθαρές		(3,6)	15,1	(1,0)	1,1
Έσοδα από μερίσματα	9	-	-	331,0	1.159,2
Κέρδη / (ζημιές) από συμμετοχές και λοιπά χρηματοοικονομικά περιουσιακά στοιχεία - Απομειώσεις	9,13	9,8	27,6	(90,4)	(725,4)
Συνολικά κέρδη / (ζημιές) από χρηματοοικονομικές και επενδυτικές δραστηριότητες		(48,3)	(47,3)	194,2	364,4
Κέρδη προ φόρων		283,1	409,4	481,0	706,5
Φόρος εισοδήματος	22	(45,9)	(92,3)	31,1	(71,5)
Κέρδη χρήσης από συνεχιζόμενες δραστηριότητες		237,2	317,1	512,1	635,0
Κέρδη / (ζημιές) από διακοπείσες δραστηριότητες	9	138,5	(274,2)	-	-
Κέρδη χρήσης		375,7	42,9	512,1	635,0
Κατανεμόμενα σε:					
Μετόχους της Εταιρείας					
<i>Από συνεχιζόμενες δραστηριότητες</i>		263,4	336,3	512,1	635,0
<i>Από διακοπείσες δραστηριότητες</i>		96,5	(131,2)	-	-
Μη ελέγχουσες συμμετοχές		15,8	(162,2)	-	-
Κέρδη χρήσης		375,7	42,9	512,1	635,0
Κέρδη ανά μετοχή κατανεμόμενα σε μετόχους της Εταιρείας από συνεχιζόμενες δραστηριότητες					
Βασικά κέρδη ανά μετοχή	25	0,5659	0,7070	-	-
Απομειωμένα κέρδη ανά μετοχή	25	0,5659	0,7070	-	-
Συνολικά βασικά κέρδη ανά μετοχή κατανεμόμενα στους μετόχους της Εταιρείας	25	0,7732	0,4312	-	-

ΚΑΤΑΣΤΑΣΕΙΣ ΣΥΝΟΛΙΚΟΥ ΕΙΣΟΔΗΜΑΤΟΣ (ΕΝΟΠΟΙΗΜΕΝΗ ΚΑΙ ΕΤΑΙΡΙΚΗ)

(Ποσά σε εκατομμύρια Ευρώ)	Σημειώσεις	ΟΜΙΛΟΣ		ΕΤΑΙΡΕΙΑ	
		2020	2019	2020	2019
Κέρδη χρήσης		375,7	42,9	512,1	635,0
Λοιπά συνολικά έσοδα:					
Στοιχεία που δε θα ταξινομηθούν μεταγενέστερα στην κατάσταση αποτελεσμάτων					
Αναλογιστικά κέρδη / (ζημιές)	20	(10,0)	(14,0)	(7,3)	(12,0)
Αναβαλλόμενοι φόροι επί των αναλογιστικών κερδών / (ζημιών)		2,3	3,4	1,8	2,9
Αναβαλλόμενοι φόροι επί των αναλογιστικών κερδών / (ζημιών) λόγω αλλαγής στο φορολογικό συντελεστή		-	(0,4)	-	(0,3)
Σύνολο στοιχείων που δε θα ταξινομηθούν μεταγενέστερα στην κατάσταση αποτελεσμάτων		(7,7)	(11,0)	(5,5)	(9,4)
Στοιχεία που ενδέχεται να ταξινομηθούν μεταγενέστερα στην κατάσταση αποτελεσμάτων					
Συναλλαγματικές διαφορές		(9,3)	(36,6)	-	-
Σύνολο στοιχείων που ενδέχεται να ταξινομηθούν μεταγενέστερα στην κατάσταση αποτελεσμάτων		(9,3)	(36,6)	-	-
Ανακατάταξη αποθεματικού συναλλαγματικών διαφορών που αφορούν διατεθείσες δραστηριότητες		-	(22,9)	-	-
Λοιπά συνολικά εισοδήματα / (ζημιές) χρήσης		(17,0)	(70,5)	(5,5)	(9,4)
Συγκεντρωτικά συνολικά εισοδήματα / (ζημιές) χρήσης		358,7	(27,6)	506,6	625,6
Κατανεμόμενα σε:					
Μετόχους της Εταιρείας		345,8	140,4	506,6	625,6
Μη ελέγχουσες συμμετοχές		12,9	(168,0)	-	-
		358,7	(27,6)	506,6	625,6
Συγκεντρωτικά συνολικά εισοδήματα κατανεμόμενα σε μετόχους της Εταιρείας προερχόμενα από:					
Συνεχιζόμενες δραστηριότητες		251,8	281,0	506,6	625,6
Διακοπήσες δραστηριότητες	9	94,0	(140,6)	-	-
		345,8	140,4	506,6	625,6

ΚΑΤΑΣΤΑΣΗ ΜΕΤΑΒΟΛΩΝ ΙΔΙΩΝ ΚΕΦΑΛΑΙΩΝ (ΕΝΟΠΟΙΗΜΕΝΗ)

	Αποδιδόμενα στους μετόχους της Εταιρείας								Μη ελέγχουσες συμμετοχές	Σύνολο ιδίων κεφαλαίων
	Μετοχικό κεφάλαιο	Αποθεματικό υπέρ το άρτιο	Ίδιες μετοχές	Τακτικό αποθεματικό	Συναλλαγματικές διαφορές και λοιπά αποθεματικά	Μεταβολές σε ποσοστά μη ελεγχουσών συμμετοχών	Υπόλοιπο κερδών εις νέο	Σύνολο		
(Ποσά σε εκατομμύρια Ευρώ)										
Υπόλοιπο την 1 Ιανουαρίου 2019	1.387,1	496,7	(108,5)	383,3	(122,8)	(3.314,1)	3.611,5	2.333,2	241,5	2.574,7
Επίδραση εφαρμογής του ΔΠΧΑ 16	-	-	-	-	-	-	(3,3)	(3,3)	-	(3,3)
Κέρδη / (ζημιές) χρήσης	-	-	-	-	-	-	205,1	205,1	(162,2)	42,9
Λοιπά συνολικά εισοδήματα / (ζημιές)	-	-	-	-	(64,7)	-	-	(64,7)	(5,8)	(70,5)
Συγκεντρωτικά συνολικά εισοδήματα / (ζημιές)	-	-	-	-	(64,7)	-	205,1	140,4	(168,0)	(27,6)
Ακύρωση ιδίων μετοχών	(28,9)	(10,4)	108,5	-	-	-	(69,2)	-	-	-
Αύξηση μετοχικού κεφαλαίου θυγατρικής	-	-	-	-	-	-	(58,6)	(58,6)	58,6	-
Καθαρή μεταβολή συμμετοχής σε θυγατρικές	-	-	-	-	-	-	(0,1)	(0,1)	(0,6)	(0,7)
Διανομή μερισμάτων	-	-	-	-	-	-	(249,6)	(249,6)	(0,4)	(250,0)
Μεταφορά σε τακτικό αποθεματικό	-	-	-	31,8	-	-	(31,8)	-	-	-
Απόκτηση ιδίων μετοχών	-	-	(110,3)	-	-	-	-	(110,3)	-	(110,3)
Προγράμματα παροχής δικαιωμάτων προαίρεσης	-	0,3	-	-	-	-	-	0,3	-	0,3
Υπόλοιπο την 31 Δεκεμβρίου 2019	1.358,2	486,6	(110,3)	415,1	(187,5)	(3.314,1)	3.404,0	2.052,0	131,1	2.183,1
Υπόλοιπο την 1 Ιανουαρίου 2020	1.358,2	486,6	(110,3)	415,1	(187,5)	(3.314,1)	3.404,0	2.052,0	131,1	2.183,1
Κέρδη χρήσης	-	-	-	-	-	-	359,9	359,9	15,8	375,7
Λοιπά συνολικά εισοδήματα / (ζημιές)	-	-	-	-	(14,1)	-	-	(14,1)	(2,9)	(17,0)
Συγκεντρωτικά συνολικά εισοδήματα / (ζημιές)	-	-	-	-	(14,1)	-	359,9	345,8	12,9	358,7
Ακύρωση ιδίων μετοχών (Σημείωση 16)	(27,6)	(10,0)	121,3	-	-	-	(83,7)	-	-	-
Διανομή μερισμάτων (Σημείωση 18)	-	-	-	-	-	-	(258,6)	(258,6)	-	(258,6)
Μεταφορά σε τακτικό αποθεματικό (Σημείωση 17)	-	-	-	25,6	-	-	(25,6)	-	-	-
Απόκτηση ιδίων μετοχών (Σημείωση 16)	-	-	(143,2)	-	-	-	-	(143,2)	-	(143,2)
Προγράμματα παροχής δικαιωμάτων προαίρεσης	-	(0,2)	-	-	-	-	-	(0,2)	-	(0,2)
Υπόλοιπο την 31 Δεκεμβρίου 2020	1.330,6	476,4	(132,2)	440,7	(201,6)	(3.314,1)	3.396,0	1.995,8	144,0	2.139,8

ΚΑΤΑΣΤΑΣΗ ΜΕΤΑΒΟΛΩΝ ΙΔΙΩΝ ΚΕΦΑΛΑΙΩΝ (ΕΤΑΙΡΙΚΗ)

(Ποσά σε εκατομμύρια Ευρώ)	Μετοχικό κεφάλαιο	Αποθεματικό υπέρ το άρτιο	Ίδιες μετοχές	Τακτικό αποθεματικό	Συναλλαγματικές διαφορές και λοιπά αποθεματικά	Υπόλοιπο κερδών εις νέο	Σύνολο ιδίων κεφαλαίων
Υπόλοιπο την 1 Ιανουαρίου 2019	1.387,1	496,7	(108,5)	383,3	(13,0)	743,3	2.888,9
Επίδραση εφαρμογής του ΔΠΧΑ 16	-	-	-	-	-	(0,3)	(0,3)
Κέρδη χρήσης	-	-	-	-	-	635,0	635,0
Λοιπά συνολικά εισοδήματα / (ζημιές)	-	-	-	-	(9,4)	-	(9,4)
Συγκεντρωτικά συνολικά εισοδήματα / (ζημιές)	-	-	-	-	(9,4)	635,0	625,6
Ακύρωση ιδίων μετοχών	(28,9)	(10,4)	108,5	-	-	(69,2)	-
Μεταφορά σε τακτικό αποθεματικό	-	-	-	31,8	-	(31,8)	-
Διανομή μερισμάτων	-	-	-	-	-	(249,6)	(249,6)
Απόκτηση ιδίων μετοχών	-	-	(110,3)	-	-	-	(110,3)
Προγράμματα παροχής δικαιωμάτων προαίρεσης	-	0,3	-	-	-	-	0,3
Υπόλοιπο την 31 Δεκεμβρίου 2019	1.358,2	486,6	(110,3)	415,1	(22,4)	1.027,4	3.154,6
Υπόλοιπο την 1 Ιανουαρίου 2020	1.358,2	486,6	(110,3)	415,1	(22,4)	1.027,4	3.154,6
Κέρδη χρήσης	-	-	-	-	-	512,1	512,1
Λοιπά συνολικά εισοδήματα / (ζημιές)	-	-	-	-	(5,5)	-	(5,5)
Συγκεντρωτικά συνολικά εισοδήματα / (ζημιές)	-	-	-	-	(5,5)	512,1	506,6
Ακύρωση ιδίων μετοχών (Σημείωση 16)	(27,6)	(10,0)	121,3	-	-	(83,7)	-
Μεταφορά σε τακτικό αποθεματικό (Σημείωση 17)	-	-	-	25,6	-	(25,6)	-
Διανομή μερισμάτων (Σημείωση 18)	-	-	-	-	-	(258,6)	(258,6)
Απόκτηση ιδίων μετοχών (Σημείωση 16)	-	-	(143,2)	-	-	-	(143,2)
Προγράμματα παροχής δικαιωμάτων προαίρεσης	-	(0,2)	-	-	-	-	(0,2)
Υπόλοιπο την 31 Δεκεμβρίου 2020	1.330,6	476,4	(132,2)	440,7	(27,9)	1.171,6	3.259,2

ΚΑΤΑΣΤΑΣΕΙΣ ΤΑΜΕΙΑΚΩΝ ΡΟΩΝ (ΕΝΟΠΟΙΗΜΕΝΗ ΚΑΙ ΕΤΑΙΡΙΚΗ)

(Ποσά σε εκατομμύρια Ευρώ)	Σημειώσεις	ΟΜΙΛΟΣ		ΕΤΑΙΡΕΙΑ	
		2020	2019	2020	2019
Ταμειακές ροές από λειτουργικές δραστηριότητες					
Κέρδη προ φόρων		283,1	409,4	481,0	706,5
Προσαρμογές για:					
Αποσβέσεις και απομειώσεις	4,5,6,7,8,9	833,2	804,5	363,0	365,5
Κόστη σχετιζόμενα με προγράμματα εθελούσιας αποχώρησης	20	132,6	55,3	117,8	49,9
Πρόβλεψη για αποζημίωση προσωπικού	20	3,0	4,7	1,7	3,8
Πρόβλεψη για λογαριασμό νεότητας	20	1,3	5,1	1,3	5,1
Συναλλαγματικές διαφορές, καθαρές		3,6	(15,1)	1,0	(1,1)
Πιστωτικοί τόκοι		(1,7)	(2,8)	(2,2)	(5,3)
Έσοδα από μερίσματα	9	-	-	(331,0)	(1.159,2)
(Κέρδη) / ζημιές από συμμετοχές και λοιπά χρηματοοικονομικά περιουσιακά στοιχεία - Απομειώσεις	9,13	(9,8)	(27,6)	90,4	725,4
Χρεωστικοί τόκοι και συναφή έξοδα		56,2	92,8	47,6	75,8
Προσαρμογές για μεταβολές λογαριασμών κεφαλαίου κίνησης:					
Μείωση / (αύξηση) αποθεμάτων		10,2	21,1	1,0	2,9
Μείωση / (αύξηση) απαιτήσεων		54,5	16,4	35,1	(4,9)
(Μείωση) / αύξηση υποχρεώσεων (πλην δανεισμού)		51,3	(27,3)	(29,9)	(8,1)
Πλέον / (Μείον):					
Καταβολές προγραμμάτων εθελούσιας αποχώρησης	20	(109,1)	(58,7)	(94,7)	(54,2)
Καταβολές αποζημίωσης προσωπικού και λογαριασμού νεότητας, εκτός εισφορών εργαζομένων	20	(12,4)	(12,7)	(11,6)	(12,3)
Χρεωστικοί τόκοι και συναφή έξοδα καταβεβλημένα (πλην μισθώσεων)		(46,7)	(73,9)	(43,7)	(61,1)
Τόκοι μισθώσεων καταβεβλημένοι	5	(19,0)	(20,3)	(13,4)	(15,6)
Φόρος εισοδήματος καταβεβλημένος		(88,2)	(145,6)	(74,6)	(100,9)
Καθαρές ταμειακές ροές από λειτουργικές δραστηριότητες διακοπείσων δραστηριοτήτων		105,8	127,5	-	-
Καθαρές ταμειακές εισροές από λειτουργικές δραστηριότητες		1.247,9	1.152,8	538,8	512,2
Ταμειακές ροές από επενδυτικές δραστηριότητες					
Επιστροφή μετοχικού κεφαλαίου επενδυμένου σε θυγατρική		-	-	0,4	120,6
Συμμετοχή σε θυγατρική	9	-	(0,7)	(4,0)	(800,0)
Πώληση ή λήξη χρηματοοικονομικών περιουσιακών στοιχείων	13	0,3	0,1	-	-
Αποπληρωμές εισπρακτέων δανείων	20	7,2	7,2	7,2	7,2
Χορηγηθέντα δάνεια σε θυγατρική	13	-	-	(6,0)	(270,0)
Αποπληρωμή χορηγηθέντων δανείων σε θυγατρική	13	-	-	6,2	270,0
Αγορά ενσώματων και άυλων παγίων περιουσιακών στοιχείων		(667,8)	(546,7)	(338,9)	(343,5)
Εισπράξεις από πώληση θυγατρικών / συμμετοχών		-	28,2	-	-
Κίνηση δεσμευμένων ταμειακών διαθεσίμων		(0,1)	0,5	-	-
Πιστωτικοί τόκοι εισπραχθέντες		1,7	2,0	2,2	4,6
Μερίσματα εισπραχθέντα	28	-	-	260,7	1.078,6
Καθαρές ταμειακές ροές από επενδυτικές δραστηριότητες διακοπείσων δραστηριοτήτων		(71,4)	(121,2)	-	-
Καθαρές ταμειακές εισροές / (εκροές) από επενδυτικές δραστηριότητες		(730,1)	(630,6)	(72,2)	67,5
Ταμειακές ροές από χρηματοδοτικές δραστηριότητες					
Απόκτηση ιδίων μετοχών	16	(142,3)	(110,3)	(142,3)	(110,3)
Εισπράξεις από χορηγούμενα και εκδοθέντα δάνεια	19	367,4	709,0	420,8	700,0
Εξοφλήσεις δανείων	19	(874,3)	(826,1)	(894,6)	(610,7)
Αποπληρωμή υποχρεώσεων από μισθώσεις	5	(63,5)	(68,1)	(47,7)	(42,0)
Μερίσματα πληρωθέντα σε μετόχους της Εταιρείας	18	(257,9)	(249,0)	(257,9)	(249,0)
Καθαρές ταμειακές ροές από χρηματοδοτικές δραστηριότητες διακοπείσων δραστηριοτήτων		(13,2)	(9,6)	-	-
Καθαρές ταμειακές εκροές από χρηματοδοτικές δραστηριότητες		(983,8)	(554,1)	(921,7)	(312,0)
Καθαρή αύξηση / (μείωση) ταμειακών διαθεσίμων και ταμειακών ισοδυνάμων		(466,0)	(31,9)	(455,1)	267,7
Ταμειακά διαθέσιμα και ταμειακά ισοδύναμα έναρξης χρήσης		1.058,3	1.084,7	560,6	292,9
Συναλλαγματικές διαφορές στα διαθέσιμα		(2,8)	(2,0)	-	-
Ταμειακά διαθέσιμα και ταμειακά ισοδύναμα της ομάδας στοιχείων κατεχόμενων προς πώληση		(73,3)	7,5	-	-
Ταμειακά διαθέσιμα και ταμειακά ισοδύναμα λήξης χρήσης	15	516,2	1.058,3	105,5	560,6

1. ΣΥΣΤΑΣΗ ΕΤΑΙΡΙΑΣ ΚΑΙ ΔΡΑΣΤΗΡΙΟΤΗΤΕΣ ΟΜΙΛΟΥ

Η Οργανισμός Τηλεπικοινωνιών της Ελλάδος Ανώνυμη Εταιρεία (στο εξής αναφερόμενη ως «Εταιρεία», «OTE» ή «μητρική»), ιδρύθηκε ως Ανώνυμη Εταιρεία στην Αθήνα, Ελλάδα το 1949 και είναι εγγεγραμμένη στο Γενικό Εμπορικό Μητρώο («Γ.Ε.ΜΗ.») με αριθμό 001037501000. Η διεύθυνση της έδρας της Εταιρείας είναι: Λεωφόρος Κηφισίας 99 - 151 24 Μαρούσι, Αθήνα, ενώ η διεύθυνση διαδικτύου της είναι www.cosmote.gr. Οι μετοχές της Εταιρείας είναι εισηγμένες στο Χρηματιστήριο Αθηνών. Μέχρι τη 19 Σεπτεμβρίου 2010, οι μετοχές της Εταιρείας διαπραγματεύονταν στο Χρηματιστήριο της Νέας Υόρκης με τη μορφή Αμερικανικών Αποθετηρίων Τίτλων (ADR). Σε συνέχεια της εξόδου από το Χρηματιστήριο της Νέας Υόρκης, οι Αμερικανικοί Αποθετήριοι Τίτλοι του OTE διαπραγματεύονται στην αμερικανική εξωχρηματιστηριακή αγορά (OTC). Οι Παγκόσμιοι Αποθετήριοι Τίτλοι (GDRs) του OTE είναι επίσης εισηγμένοι στο Χρηματιστήριο του Λονδίνου.

Οι κύριες δραστηριότητες της Εταιρείας αφορούν στην παροχή τηλεπικοινωνιακών και συναφών υπηρεσιών.

Από την 6 Φεβρουαρίου 2009, οι χρηματοοικονομικές καταστάσεις περιλαμβάνονται στις ενοποιημένες χρηματοοικονομικές καταστάσεις της DEUTSCHE TELEKOM AG (μέθοδος ολικής ενοποίησης), η οποία εδρεύει στη Γερμανία και την 31 Δεκεμβρίου 2020 κατέχει ποσοστό 46,9% του OTE (βλέπε Σημείωση 16).

Ο Όμιλος OTE (στο εξής αναφερόμενος ως «Όμιλος»), πέραν της μητρικής Εταιρείας, περιλαμβάνει και τις εταιρείες, στις οποίες ο OTE είτε άμεσα είτε έμμεσα ασκεί έλεγχο. Οι χρηματοοικονομικές καταστάσεις των μη εισηγμένων εταιρειών οι οποίες ενοποιούνται και αντιπροσωπεύουν αθροιστικά ποσοστό μεγαλύτερο από 3,0% του ενοποιημένου κύκλου εργασιών ή του ενοποιημένου ενεργητικού ή των ενοποιημένων αποτελεσμάτων μετά την αφαίρεση της αναλογίας των μετοχών της μειοψηφίας, θα είναι διαθέσιμες μετά από τις σχετικές εγκρίσεις, στην ιστοσελίδα της μητρικής Εταιρείας, στη διεύθυνση διαδικτύου https://www.cosmote.gr/cs/otegroup/gr/oikonomikes_katastaseis_etairiwn_omilou.html.

Οι Ετήσιες Ενοποιημένες και Εταιρικές Χρηματοοικονομικές Καταστάσεις (στο εξής αναφερόμενες ως «χρηματοοικονομικές καταστάσεις») της 31 Δεκεμβρίου 2020 και της χρήσης που έληξε την ημερομηνία αυτή, εγκρίθηκαν για έκδοση με απόφαση του Διοικητικού Συμβουλίου την 25 Φεβρουαρίου 2021, ενώ τελούν υπό την τελική έγκριση της Τακτικής Γενικής Συνέλευσης των μετόχων του OTE.

Ο αριθμός του απασχολούμενου προσωπικού του Ομίλου και της Εταιρείας την 31 Δεκεμβρίου 2020 και 2019 είναι ως εξής:

	ΟΜΙΛΟΣ	ΕΤΑΙΡΕΙΑ
31 Δεκεμβρίου 2020	16.291	7.211
31 Δεκεμβρίου 2019	17.697	7.870

Ο αριθμός του απασχολούμενου προσωπικού του Ομίλου την 31 Δεκεμβρίου 2020 περιλαμβάνει 3.792 εργαζόμενους της TELEKOM ROMANIA (κατηγοριοποιημένη ως ομάδα στοιχείων κατεχόμενων προς πώληση). Ο αντίστοιχος αριθμός προσωπικού την 31 Δεκεμβρίου 2019 ήταν 4.226.

Ο αριθμός του απασχολούμενου προσωπικού του Ομίλου περιλαμβάνει επίσης 637 εργαζόμενους (Εταιρεία: 554 εργαζόμενους) οι οποίοι συμμετείχαν σε προγράμματα εθελούσιας αποχώρησης που πραγματοποιήθηκαν το έτος 2020 και οι οποίοι θα αποχωρήσουν από τον Όμιλο τους πρώτους μήνες του 2021.

Οι ενοποιημένες χρηματοοικονομικές καταστάσεις περιλαμβάνουν τις χρηματοοικονομικές καταστάσεις του OTE και των ακόλουθων θυγατρικών εταιρειών, στις οποίες ο OTE άμεσα ή έμμεσα ασκεί έλεγχο:

ΟΝΟΜΑ ΕΤΑΙΡΕΙΑΣ	ΔΡΑΣΤΗΡΙΟΤΗΤΑ	ΧΩΡΑ	ΠΟΣΟΣΤΟ ΣΥΜΜΕΤΟΧΗΣ ΟΜΙΛΟΥ	
			2020	2019
COSMOTE ΚΙΝΗΤΕΣ ΤΗΛΕΠΙΚΟΙΝΩΝΙΕΣ Α.Ε. («COSMOTE»)	Υπηρεσίες κινητής τηλεφωνίας	Ελλάδα	100,00%	100,00%
OTE INTERNATIONAL INVESTMENTS LTD	Εταιρεία διαχείρισης επενδύσεων	Κύπρος	100,00%	100,00%
ΚΟΣΜΟ-ΟΥΑΝ ΕΛΛΑΣ ΜΑΡΚΕΤ ΣΑΪΤ Α.Ε. («COSMO-ONE»)	Υπηρεσίες ηλεκτρονικού εμπορίου	Ελλάδα	61,74%	61,74%
OTE PLC	Χρηματοοικονομικές υπηρεσίες	Η. Βασίλειο	100,00%	100,00%
OTESAT-MARITEL Α.Ε. («OTESAT-MARITEL»)	Δορυφορικές επικοινωνίες	Ελλάδα	94,08%	94,08%
COSMOTE ΤΕΧΝΙΚΕΣ ΥΠΗΡΕΣΙΕΣ Α.Ε. («CTS», πρώην «OTE PLUS»)	Υπηρεσίες τεχνικής υποστήριξης	Ελλάδα	100,00%	100,00%
OTE ΑΚΙΝΗΤΑ Α.Ε. («OTE ΑΚΙΝΗΤΑ»)	Εταιρεία εκμετάλλευσης ακινήτων	Ελλάδα	100,00%	100,00%
OTE ΔΙΕΘΝΕΙΣ ΛΥΣΕΙΣ Α.Ε. («OTE GLOBE»)	Παροχή τηλεπικοινωνιακών υπηρεσιών σε παρόχους	Ελλάδα	100,00%	100,00%

ΟΝΟΜΑ ΕΤΑΙΡΕΙΑΣ	ΔΡΑΣΤΗΡΙΟΤΗΤΑ	ΧΩΡΑ	ΠΟΣΟΣΤΟ ΣΥΜΜΕΤΟΧΗΣ ΟΜΙΛΟΥ	
			2020	2019
ΟΤΕ ΑΣΦΑΛΙΣΤΙΚΗΣ ΠΡΑΚΤΟΡΕΥΣΗΣ Α.Ε. («ΟΤΕ ΑΣΦΑΛΙΣΗ»)	Υπηρεσίες ασφαλιστικής πρακτόρευσης	Ελλάδα	100,00%	100,00%
ΑΝΩΝΥΜΟΣ ΕΚΠΑΙΔΕΥΤΙΚΗ ΕΤΑΙΡΕΙΑ ΟΤΕ («ΟΤΕ ACADEMY»)	Υπηρεσίες εκπαίδευσης	Ελλάδα	100,00%	100,00%
TELEKOM ROMANIA COMMUNICATIONS S.A. («TELEKOM ROMANIA»)	Υπηρεσίες σταθερής και κινητής τηλεφωνίας	Ρουμανία	54,01%	54,01%
NEXTGEN COMMUNICATIONS SRL («NEXTGEN»)	Τηλεπικοινωνιακές υπηρεσίες	Ρουμανία	54,01%	54,01%
TELEKOM ROMANIA MOBILE COMMUNICATIONS S.A. («TELEKOM ROMANIA MOBILE»)	Υπηρεσίες κινητής τηλεφωνίας	Ρουμανία	86,20%	86,20%
ΓΕΡΜΑΝΟΣ Α.Β.Ε.Ε. («ΓΕΡΜΑΝΟΣ»)	Εταιρεία δικτύου καταστημάτων	Ελλάδα	100,00%	100,00%
COSMOTE E-VALUE	Παροχή υπηρεσιών marketing	Ελλάδα	100,00%	100,00%
MOBILBEEER ΜΟΝΟΠΡΟΣΩΠΗ Ε.Π.Ε.	Εμπόριο	Ελλάδα	100,00%	100,00%
COSMOTE TV ΤΗΛΕΟΠΤΙΚΕΣ ΠΑΡΑΓΩΓΕΣ ΚΑΙ ΥΠΗΡΕΣΙΕΣ Α.Ε.	Τηλεοπτικές παραγωγές και υπηρεσίες τηλεόρασης	Ελλάδα	100,00%	100,00%
E-VALUE ΕΝΗΜΕΡΩΣΗΣ ΟΦΕΙΛΕΤΩΝ ΜΟΝΟΠΡΟΣΩΠΗ Ε.Π.Ε. («E-VALUE Μ.ΕΠΕ.»)	Διαχείριση εκπρόθεσμων λογαριασμών	Ελλάδα	100,00%	100,00%
COSMOHOLDING INTERNATIONAL B.V.	Εταιρεία διαχείρισης επενδύσεων	Ολλανδία	100,00%	100,00%
E-VALUE INTERNATIONAL S.A.	Παροχή υπηρεσιών marketing	Ρουμανία	100,00%	100,00%
ΟΤΕ RURAL NORTH ΑΝΩΝΥΜΗ ΕΤΑΙΡΕΙΑ ΕΙΔΙΚΟΥ ΣΚΟΠΟΥ ΑΝΑΠΤΥΞΗΣ ΚΑΙ ΔΙΑΧΕΙΡΙΣΗΣ ΕΥΡΥΖΩΝΙΚΩΝ ΥΠΟΔΟΜΩΝ («ΟΤΕ RURAL NORTH»)	Ανάπτυξη και διαχείριση ευρυζωνικών υποδομών	Ελλάδα	100,00%	100,00%
ΟΤΕ RURAL SOUTH ΑΝΩΝΥΜΗ ΕΤΑΙΡΕΙΑ ΕΙΔΙΚΟΥ ΣΚΟΠΟΥ ΑΝΑΠΤΥΞΗΣ ΚΑΙ ΔΙΑΧΕΙΡΙΣΗΣ ΕΥΡΥΖΩΝΙΚΩΝ ΥΠΟΔΟΜΩΝ («ΟΤΕ RURAL SOUTH»)	Ανάπτυξη και διαχείριση ευρυζωνικών υποδομών	Ελλάδα	100,00%	100,00%
COSMOTE PAYMENTS - ΥΠΗΡΕΣΙΕΣ ΗΛΕΚΤΡΟΝΙΚΟΥ ΧΡΗΜΑΤΟΣ Α.Ε. («COSMOTE PAYMENTS»)	Υπηρεσίες ηλεκτρονικού χρήματος	Ελλάδα	100,00%	100,00%
COSMOTE GLOBAL SOLUTIONS S.A.	Υπηρεσίες Τεχνολογίας, Πληροφορικής και Επικοινωνίας (ICT)	Βέλγιο	100,00%	100,00%

ΣΥΜΦΩΝΙΑ ΓΙΑ ΤΗΝ ΠΩΛΗΣΗ ΤΗΣ TELEKOM ROMANIA

Την 9 Νοεμβρίου 2020, ο Όμιλος ανακοίνωσε την σύναψη συμφωνίας για την πώληση του 54,01% της συμμετοχής του στην TELEKOM ROMANIA, στην Orange Romania. Η συναλλαγή θα πραγματοποιηθεί μέσω της πώλησης του συνολικού ποσοστού συμμετοχής του ΟΤΕ, ήτοι 100,00%, στην ΟΤΕ INTERNATIONAL INVESTMENTS LTD, η οποία έχει άμεσο ποσοστό συμμετοχής 54,01% στην TELEKOM ROMANIA (βλέπε Σημείωση 9).

Το συμφωνηθέν τίμημα ανέρχεται σε Ευρώ 497,0 για το 100,00%, και το αναλογούν στον Όμιλο ποσό με βάση το ποσοστό συμμετοχής του ανέρχεται σε Ευρώ 268,4, εξαιρουμένων των ρευστών διαθεσίμων και του δανεισμού, ενώ υπόκειται στις συνήθεις προσαρμογές κατά την ολοκλήρωση της συναλλαγής, όπως το καθαρό χρέος, το κεφάλαιο κίνησης και τυχόν λοιπές προσαρμογές πριν το κλείσιμο.

Ο Όμιλος θα διατηρήσει τη συμμετοχή του στην TELEKOM ROMANIA MOBILE.

Η συναλλαγή τελεί υπό την αίρεση των εγκρίσεων από τις αρμόδιες αρχές και αναμένεται να ολοκληρωθεί εντός του δεύτερου εξαμήνου του 2021.

ΣΥΜΦΩΝΙΑ ΓΙΑ ΤΗΝ ΑΠΟΣΧΙΣΗ ΤΩΝ ΕΠΙΧΕΙΡΗΜΑΤΙΚΩΝ ΚΛΑΔΩΝ ΕΞΥΠΗΡΕΤΗΣΗΣ ΠΕΛΑΤΩΝ, ΚΑΤΑΣΤΗΜΑΤΩΝ ΚΑΙ ΤΕΧΝΙΚΩΝ ΥΠΗΡΕΣΙΩΝ ΠΕΔΙΟΥ

Την 4 Δεκεμβρίου 2020, οι Έκτακτες Γενικές Συνελεύσεις των Μετόχων του ΟΤΕ και της COSMOTE ενέκριναν το Σχέδιο Σύμβασης Διάσπασης μέσω απόσχισης των επιχειρηματικών κλάδων Εξυπηρέτησης Πελατών (Customer Service), Καταστημάτων (Shops) και Τεχνικών Υπηρεσιών Πεδίου (Technical Field Operations) και την απορρόφηση τους από τις θυγατρικές του Ομίλου, COSMOTE E-VALUE, ΓΕΡΜΑΝΟΣ και CTS (πρώην «ΟΤΕ PLUS»), αντίστοιχα.

Τα περιουσιακά στοιχεία και οι υποχρεώσεις κάθε κλάδου του ΟΤΕ και της COSMOTE, όπως εμφανίζονται στις σχετικές Λογιστικές Καταστάσεις την 30 Ιουνίου 2020, θα μεταβιβαστούν στην αντίστοιχη επωφελούμενη εταιρεία η οποία θα εκδώσει νέες μετοχές για κάθε κλάδο που θα απορροφήσει. Ως αποτέλεσμα, οι διασπώμενες εταιρείες (ΟΤΕ και COSMOTE) θα αποκτήσουν νέες μετοχές στις επωφελούμενες εταιρείες έναντι των κλάδων που συνεισφέρουν.

Η διαδικασία απόσχισης ολοκληρώθηκε την 4 Ιανουαρίου 2021 μετά την καταχώρηση στο Γενικό Εμπορικό Μητρώο (Γ.Ε.ΜΗ.).

Μετά την ολοκλήρωση της διαδικασίας απόσχισης, η μετοχική σύνθεση των εταιρειών COSMOTE E-VALUE, ΓΕΡΜΑΝΟΣ και CTS (πρώην «OTE PLUS») μεταβλήθηκε, χωρίς να υπάρξει επίδραση στο ποσοστό συμμετοχής του Ομίλου σε αυτές.

2. ΒΑΣΗ ΣΥΝΤΑΞΗΣ ΤΩΝ ΧΡΗΜΑΤΟΟΙΚΟΝΟΜΙΚΩΝ ΚΑΤΑΣΤΑΣΕΩΝ

Οι χρηματοοικονομικές καταστάσεις έχουν συνταχθεί σύμφωνα με τα Διεθνή Πρότυπα Χρηματοοικονομικής Αναφοράς («ΔΠΧΑ») όπως αυτά έχουν υιοθετηθεί από την Ευρωπαϊκή Ένωση (Ε.Ε.).

Οι χρηματοοικονομικές καταστάσεις έχουν συνταχθεί σύμφωνα με την αρχή του ιστορικού κόστους, εκτός από τα χρηματοοικονομικά περιουσιακά στοιχεία στην εύλογη αξία μέσω αποτελεσμάτων, που με βάση τις απαιτήσεις των ΔΠΧΑ αποτιμώνται στην εύλογη αξία τους.

Τα ποσά των χρηματοοικονομικών καταστάσεων απεικονίζονται σε εκατομμύρια Ευρώ, εκτός αν ρητά αναφέρεται διαφορετικά.

Σημαντικές λογιστικές κρίσεις, εκτιμήσεις και υποθέσεις

Η σύνταξη των χρηματοοικονομικών καταστάσεων απαιτεί τη διενέργεια εκτιμήσεων και την υιοθέτηση παραδοχών από πλευράς της διοίκησης, οι οποίες επηρεάζουν τις αξίες των περιουσιακών στοιχείων, των υποχρεώσεων, των εσόδων, των δαπανών και των γνωστοποιήσεων για ενδεχόμενες απαιτήσεις και υποχρεώσεις που περιλαμβάνονται στις χρηματοοικονομικές καταστάσεις. Η διοίκηση σε συνεχή βάση αξιολογεί τις εκτιμήσεις και τις παραδοχές αυτές, οι οποίες κυρίως περιλαμβάνουν τις εκκρεμείς νομικές υποθέσεις, την πρόβλεψη για αναμενόμενες πιστωτικές ζημιές, την ωφέλιμη ζωή των μη χρηματοοικονομικών περιουσιακών στοιχείων, την απομείωση των ενσώματων παγίων, την απομείωση της υπεραξίας, την απομείωση των άυλων περιουσιακών στοιχείων, την απομείωση των συμμετοχών, την πρόβλεψη για αποζημίωση προσωπικού λόγω εξόδου από την υπηρεσία και για το λογαριασμό νεότητας, την αναγνώριση των εσόδων και εξόδων και τους φόρους εισοδήματος. Οι εκτιμήσεις και οι παραδοχές αυτές βασίζονται στην υπάρχουσα εμπειρία και σε διάφορους άλλους παράγοντες που θεωρούνται εύλογοι και αποτελούν τη βάση για τη λήψη αποφάσεων σχετικά με τις λογιστικές αξίες των περιουσιακών στοιχείων και των υποχρεώσεων που δεν είναι άμεσα διαθέσιμες από άλλες πηγές. Τα πραγματικά αποτελέσματα ενδέχεται να διαφέρουν από τις ανωτέρω εκτιμήσεις κάτω από διαφορετικές παραδοχές ή συνθήκες.

Οι σημαντικές λογιστικές εκτιμήσεις και παραδοχές που αφορούν σε μελλοντικές και άλλες κύριες πηγές αβεβαιότητας κατά την ημερομηνία σύνταξης των χρηματοοικονομικών καταστάσεων και ενέχουν σημαντικό κίνδυνο να προκαλέσουν ουσιώδεις προσαρμογές στις λογιστικές αξίες των περιουσιακών στοιχείων και των υποχρεώσεων μέσα στην επόμενη χρήση, έχουν ως εξής:

Απομείωση υπεραξίας

Ο Όμιλος αξιολογεί αν υπάρχει απομείωση της υπεραξίας τουλάχιστον σε ετήσια βάση. Για το λόγο αυτό απαιτείται να εκτιμηθεί η αξία χρήσης κάθε μονάδας δημιουργίας ταμειακών ροών στην οποία έχει επιμεριστεί ποσό υπεραξίας. Η εκτίμηση της αξίας χρήσης απαιτεί ο Όμιλος να εκτιμήσει τις μελλοντικές ταμειακές ροές της μονάδας δημιουργίας ταμειακών ροών και να επιλέξει το κατάλληλο επιτόκιο προεξόφλησης, με βάση το οποίο θα καθοριστεί η παρούσα αξία των ανωτέρω μελλοντικών ταμειακών ροών. Επιπλέον λεπτομέρειες σχετικά με τον έλεγχο απομείωσης περιλαμβάνονται στη Σημείωση 6.

Πρόβλεψη για φόρο εισοδήματος

Η πρόβλεψη για φόρο εισοδήματος με βάση το ΔΛΠ 12 «Φόροι Εισοδήματος» αφορά στα ποσά των φόρων που αναμένεται να καταβληθούν στις φορολογικές αρχές και περιλαμβάνει την πρόβλεψη για τον τρέχοντα φόρο εισοδήματος και την πρόβλεψη για τυχόν πρόσθετους φόρους που πιθανόν να προκύψουν σαν αποτέλεσμα ελέγχου από τις φορολογικές αρχές. Οι εταιρείες του Ομίλου υπόκεινται σε διαφορετικές νομοθεσίες σχετικά με τη φορολογία εισοδήματος και ως εκ τούτου απαιτείται σημαντική εκτίμηση από τη διοίκηση προκειμένου να προσδιοριστεί η πρόβλεψη του Ομίλου για τους φόρους εισοδήματος. Οι απολογιστικοί φόροι εισοδήματος μπορεί να διαφέρουν από αυτές τις εκτιμήσεις, εξαιτίας μελλοντικών αλλαγών στη φορολογική νομοθεσία, σημαντικών αλλαγών στις νομοθεσίες των χωρών στις οποίες δραστηριοποιείται ο Όμιλος και η Εταιρεία, ή απρόβλεπτων επιπτώσεων από τον τελικό προσδιορισμό της φορολογικής υποχρέωσης κάθε χρήσης από τις φορολογικές αρχές. Αυτές οι αλλαγές μπορεί να έχουν σημαντική επίδραση στη χρηματοοικονομική θέση του Ομίλου και της Εταιρείας. Στην περίπτωση που οι τελικοί πρόσθετοι φόροι που προκύπτουν είναι διαφορετικοί από τα ποσά που αρχικά είχαν καταχωρηθεί, οι διαφορές αυτές θα επηρεάσουν το φόρο εισοδήματος και τις προβλέψεις για αναβαλλόμενους φόρους στη χρήση που πραγματοποιήθηκε ο προσδιορισμός των φορολογικών διαφορών. Επιπλέον λεπτομέρειες περιλαμβάνονται στη Σημείωση 22.

Αναβαλλόμενες φορολογικές απαιτήσεις

Οι αναβαλλόμενες φορολογικές απαιτήσεις και υποχρεώσεις αναγνωρίζονται στις περιπτώσεις προσωρινών διαφορών μεταξύ της λογιστικής βάσης και της φορολογικής βάσης των περιουσιακών στοιχείων και υποχρεώσεων χρησιμοποιώντας τους φορολογικούς συντελεστές που έχουν θεσμοθετηθεί και αναμένεται να ισχύουν στις περιόδους που οι διαφορές αυτές αναμένεται να απαλειφθούν. Αναβαλλόμενες φορολογικές απαιτήσεις αναγνωρίζονται για όλες τις εκπιπτόμενες προσωρινές διαφορές και μεταφερόμενες φορολογικές ζημιές, στο βαθμό που είναι πιθανό ότι θα υπάρχει διαθέσιμο φορολογητέο εισόδημα το οποίο θα χρησιμοποιηθεί έναντι των εκπιπτόμενων προσωρινών διαφορών και των μεταφερόμενων αχρησιμοποίητων φορολογικών ζημιών. Ο Όμιλος και η Εταιρεία λαμβάνουν υπόψη την ύπαρξη μελλοντικού φορολογητέου εισοδήματος και ακολουθούν μια συνεχή συντηρητική στρατηγική φορολογικού σχεδιασμού κατά την εκτίμηση της ανάκτησης των αναβαλλόμενων φορολογικών απαιτήσεων. Οι λογιστικές εκτιμήσεις που σχετίζονται με τις αναβαλλόμενες φορολογικές απαιτήσεις, απαιτούν από τη διοίκηση να κάνει υποθέσεις σχετικά με το χρονικό

προσδιορισμό μελλοντικών γεγονότων, όπως της πιθανότητας του αναμενόμενου μελλοντικού φορολογητέου εισοδήματος και τις διαθέσιμες δυνατότητες φορολογικού σχεδιασμού. Επιπλέον λεπτομέρειες περιλαμβάνονται στη Σημείωση 22.

Προβλέψεις για αναμενόμενες πιστωτικές ζημιές από απαιτήσεις από πελάτες και συμβατικά περιουσιακά στοιχεία

Ο Όμιλος και η Εταιρεία εφαρμόζουν την απλοποιημένη προσέγγιση του ΔΠΧΑ 9 για τον υπολογισμό των αναμενόμενων πιστωτικών ζημιών, σύμφωνα με την οποία, η πρόβλεψη ζημιάς επιμετράται πάντοτε σε ποσό ίσο με τις αναμενόμενες πιστωτικές ζημιές καθ' όλη τη διάρκεια ζωής για τις απαιτήσεις από πελάτες και τα συμβατικά περιουσιακά στοιχεία.

Ο Όμιλος και η Εταιρεία έχουν σχηματίσει πρόβλεψη για αναμενόμενες πιστωτικές ζημιές προκειμένου να καλύψουν επαρκώς τη ζημιά που μπορεί να εκτιμηθεί αξιόπιστα και προέρχεται από αυτές τις απαιτήσεις. Εξαιτίας του μεγάλου αριθμού των πελατών, δεν είναι πρακτικό να εξετάζεται η εισπραξιμότητα του κάθε λογαριασμού ξεχωριστά, και ως εκ τούτου, σε κάθε ημερομηνία κατάρτισης χρηματοοικονομικών καταστάσεων όλες οι απαιτήσεις εκτιμώνται με βάση ιστορικές τάσεις, στατιστικά στοιχεία, μελλοντικές προσδοκίες σχετικά με εκπρόθεσμους και καταργημένους πελάτες, ποσοστά επανενεργοποίησης εκπρόθεσμων ή καταργημένων πελατών και ποσοστά είσπραξης απαιτήσεων από καταργημένους πελάτες. Οι απαιτήσεις από εγχώριους και διεθνείς τηλεπικοινωνιακούς παρόχους εξετάζονται και εκτιμώνται για τον καθένα ξεχωριστά. Η σχηματισθείσα πρόβλεψη αναπροσαρμόζεται με επιβάρυνση των αποτελεσμάτων της εκάστοτε χρήσης. Τυχόν διαγραφές απαιτήσεων από εισπρακτέους λογαριασμούς πραγματοποιούνται μέσω της σχηματισθείσας πρόβλεψης. Επιπλέον λεπτομέρειες περιλαμβάνονται στη Σημείωση 12 και στη Σημείωση 30.

Παροχές μετά την έξοδο από την υπηρεσία και λοιπά προγράμματα καθορισμένων παροχών

Οι υποχρεώσεις για Αποζημίωση Προσωπικού λόγω εξόδου από την υπηρεσία και για το Λογαριασμό Νεότητας υπολογίζονται στην προεξοφλημένη παρούσα αξία των μελλοντικών παροχών αποζημιώσεων και των παροχών στα παιδιά των υπαλλήλων που έχουν καταστεί δεδουλευμένες στο τέλος της χρήσης. Οι υποχρεώσεις για τις παροχές αυτές υπολογίζονται στη βάση χρηματοοικονομικών και αναλογιστικών υποθέσεων που απαιτούν από τη διοίκηση να κάνει παραδοχές σχετικά με τα επιτόκια προεξόφλησης, τα ποσοστά αυξήσεων των μισθών, τα ποσοστά θνησιμότητας και ανικανότητας, τις ηλικίες συνταξιοδότησης και λοιπούς παράγοντες. Οι μεταβολές σε αυτές τις βασικές παραδοχές μπορεί να έχουν σημαντική επίδραση στην υποχρέωση και στα σχετικά έξοδα κάθε περιόδου. Το καθαρό κόστος της περιόδου αποτελείται από την παρούσα αξία των παροχών που κατέστησαν δεδουλευμένες κατά τη διάρκεια της χρήσης, τον εκτοκισμό της μελλοντικής υποχρέωσης, το κατοχυρωμένο κόστος προϋπηρεσίας και τα αναλογιστικά κέρδη ή ζημιές. Η Αποζημίωση Προσωπικού λόγω εξόδου από την υπηρεσία και ο Λογαριασμός Νεότητας δεν χρηματοδοτούνται. Λόγω του μακροπρόθεσμου χαρακτήρα των εν λόγω προγραμμάτων καθορισμένων παροχών, αυτές οι υποθέσεις υπόκεινται σε σημαντικό βαθμό αβεβαιότητας. Επιπλέον λεπτομέρειες περιλαμβάνονται στη Σημείωση 20.

Εκτίμηση της ωφέλιμης ζωής περιουσιακών στοιχείων

Ο Όμιλος και η Εταιρεία οφείλουν να εκτιμήσουν την ωφέλιμη ζωή των ενσώματων παγίων καθώς και των άυλων περιουσιακών στοιχείων τα οποία αναγνωρίζονται είτε μέσω απόκτησης είτε μέσω συνενώσεων επιχειρήσεων. Οι εκτιμήσεις αυτές επανεξετάζονται τουλάχιστον σε ετήσια βάση λαμβάνοντας υπόψη νέα δεδομένα και τις εκάστοτε συνθήκες της αγοράς.

Ενδεχόμενες υποχρεώσεις

Ο Όμιλος και η Εταιρεία εμπλέκονται σε διάφορες αντιδικίες και νομικές υποθέσεις. Ο Όμιλος και η Εταιρεία επανεξετάζουν την κατάσταση κάθε σημαντικής υπόθεσης σε περιοδική βάση και αξιολογούν τον πιθανό οικονομικό κίνδυνο, βασιζόμενοι στην άποψη των νομικών υπηρεσιών. Εάν η ενδεχόμενη ζημιά από οποιαδήποτε αντιδικία ή νομική υπόθεση θεωρείται πιθανή και το ποσό μπορεί να εκτιμηθεί αξιόπιστα, ο Όμιλος και η Εταιρεία υπολογίζουν πρόβλεψη για την εκτιμώμενη ζημιά. Τόσο για τον καθορισμό της πιθανότητας όσο και για τον καθορισμό του αν ο κίνδυνος μπορεί να εκτιμηθεί αξιόπιστα, απαιτείται σε σημαντικό βαθμό η κρίση της διοίκησης. Όταν πρόσθετες πληροφορίες καθίστανται διαθέσιμες, ο Όμιλος και η Εταιρεία επανεξετάζουν την πιθανή υποχρέωση σχετικά με εκκρεμείς αντιδικίες και νομικές υποθέσεις και πιθανόν να αναθεωρηθούν οι εκτιμήσεις για την πιθανότητα ενός δυσμενούς αποτελέσματος και η σχετική εκτίμηση της πιθανής ζημιάς. Τέτοιες αναθεωρήσεις στις εκτιμήσεις της πιθανής υποχρέωσης μπορεί να έχουν σημαντική επίδραση στη χρηματοοικονομική θέση και στα αποτελέσματα του Ομίλου και της Εταιρείας.

Απομείωση ενσώματων παγίων

Ο προσδιορισμός απομείωσης των ενσώματων παγίων απαιτεί τη διενέργεια εκτιμήσεων που αφορούν, αλλά δεν περιορίζονται σε αυτές, στην αιτία, στο χρόνο και στο ποσό της απομείωσης. Η απομείωση βασίζεται σε ένα μεγάλο αριθμό παραγόντων, όπως στις αλλαγές των τρεχουσών συνθηκών ανταγωνισμού, στις προσδοκίες ανάπτυξης της αγοράς τηλεπικοινωνιών, στην αύξηση του κόστους κεφαλαίου, στη μελλοντική δυνατότητα χρηματοδότησης, στην τεχνολογική απαξίωση, στη διακοπή παρεχόμενων υπηρεσιών, στο τρέχον κόστος αντικατάστασης, στα καταβληθέντα ποσά για συγκρίσιμες συναλλαγές και σε άλλες μεταβολές συνθηκών που υποδεικνύουν ότι υπάρχει απομείωση. Το ανακτήσιμο ποσό συνήθως προσδιορίζεται χρησιμοποιώντας τη μέθοδο των προεξοφλημένων ταμειακών ροών. Ο προσδιορισμός των ενδείξεων απομείωσης, όπως και η εκτίμηση των μελλοντικών ταμειακών ροών και ο προσδιορισμός των εύλογων αξιών των παγίων (ή ομάδων παγίων) απαιτούν από τη διοίκηση να κάνει σημαντικές εκτιμήσεις σχετικά με τον προσδιορισμό και την αξιολόγηση των ενδείξεων απομείωσης, τις αναμενόμενες ταμειακές ροές, τα επιτόκια προεξόφλησης που πρέπει να εφαρμοστούν, τις ωφέλιμες ζωές και τις υπολειμματικές αξίες των παγίων.

Καθορισμός της διάρκειας μίσθωσης των συμβάσεων με δικαιώματα παράτασης ή καταγγελίας - Λογιστική μίσθωσης από το μισθωτή

Ο Όμιλος και η Εταιρεία καθορίζουν τη διάρκεια της μίσθωσης ως την αμετάκλητη περίοδο της μίσθωσης, σε συνδυασμό με τις χρονικές περιόδους που καλύπτονται από δικαίωμα παράτασης της μίσθωσης εάν είναι μάλλον βέβαιο ότι θα ασκηθούν, ή τις χρονικές περιόδους που καλύπτονται από δικαίωμα καταγγελίας της μίσθωσης εάν είναι μάλλον βέβαιο ότι δεν θα ασκηθούν. Ο Όμιλος και η Εταιρεία έχουν ορισμένες συμβάσεις μίσθωσης που περιλαμβάνουν δικαιώματα παράτασης και καταγγελίας και εφαρμόζουν κρίση για να εκτιμήσουν κατά πόσο είναι μάλλον βέβαιη η άσκηση του δικαιώματος παράτασης ή η μη άσκηση του

δικαιώματος καταγγελίας της μίσθωσης. Για το λόγο αυτό, εξετάζονται όλα τα συναφή γεγονότα που δημιουργούν οικονομικό κίνητρο στον μισθωτή να ασκήσει το δικαίωμα παράτασης της μίσθωσης ή να μην ασκήσει το δικαίωμα καταγγελίας της μίσθωσης. Μετά την ημερομηνία έναρξης της μισθωτικής περιόδου, ο Όμιλος και η Εταιρεία επανεκτιμούν τη διάρκεια της μίσθωσης εφόσον επέλθει κάποιο σημαντικό γεγονός ή κάποια σημαντική μεταβολή των περιστάσεων που εμπίπτουν στον έλεγχο τους και επηρεάζει το κατά πόσο είναι μάλλον βέβαιο ότι θα ασκήσουν ή δεν θα ασκήσουν το δικαίωμα παράτασης ή καταγγελίας (π.χ. διενέργεια σημαντικών βελτιώσεων ή σημαντικών προσαρμογών στο μισθωμένο περιουσιακό στοιχείο, ικανότητα αντικατάστασης των μισθωμένων περιουσιακών στοιχείων χωρίς σημαντικό κόστος ή διατάραξη των δραστηριοτήτων). Επιπλέον λεπτομέρειες περιλαμβάνονται στη Σημείωση 5.

Μισθώσεις - Εκτίμηση του διαφορικού επιτόκιου δανεισμού

Ο Όμιλος και η Εταιρεία δεν μπορούν να προσδιορίσουν εύκολα το τεκμαρτό επιτόκιο της μίσθωσης και επομένως χρησιμοποιούν το διαφορικό επιτόκιο δανεισμού για την επιμέτρηση των υποχρεώσεων τους από μισθώσεις. Το διαφορικό επιτόκιο δανεισμού είναι το επιτόκιο με το οποίο θα επιβαρυνόταν ο Όμιλος εάν δανειζόταν τα απαραίτητα κεφάλαια για την αγορά ενός περιουσιακού στοιχείου παρόμοιας αξίας με το περιουσιακό στοιχείο με δικαίωμα χρήσης, για παρόμοια χρονική περίοδο, με παρόμοιες εξασφαλίσεις και σε παρόμοιο οικονομικό περιβάλλον.

Το διαφορικό επιτόκιο δανεισμού του Ομίλου προσδιορίζεται χρησιμοποιώντας επιτόκια μηδενικού κινδύνου που σχετίζονται με λήξεις για περίοδο έως και 36 έτη, τα οποία αυξάνονται με το υπολογιζόμενο περιθώριο πιστωτικού κινδύνου του Ομίλου και προσαρμόζονται με ένα περιθώριο κινδύνου ρευστότητας. Συνεπώς, ο Όμιλος εκτιμά το διαφορικό επιτόκιο δανεισμού χρησιμοποιώντας παρατηρήσιμες εισροές, όπου υπάρχουν, και κάνει κάποιες εκτιμήσεις και προσαρμογές όπου δεν υπάρχουν διαθέσιμα δεδομένα.

Νέα πρότυπα, τροποποιήσεις προτύπων και διερμηνείες: Συγκεκριμένα νέα πρότυπα, τροποποιήσεις προτύπων και διερμηνείες έχουν εκδοθεί, τα οποία είναι υποχρεωτικά για λογιστικές περιόδους που ξεκινούν την 1 Ιανουαρίου 2020 και μεταγενέστερα.

Πρότυπα και Διερμηνείες υποχρεωτικά για την τρέχουσα οικονομική χρήση

- **ΔΠΧΑ 3 (Τροποποίηση) «Ορισμός συνένωσης επιχειρήσεων»:** Ο νέος ορισμός εστιάζει στην έννοια της απόδοσης μιας επιχείρησης με τη μορφή παροχής αγαθών και υπηρεσιών στους πελάτες σε αντίθεση με τον προηγούμενο ορισμό ο οποίος εστίαζε στις αποδόσεις με τη μορφή μερισμάτων, χαμηλότερου κόστους ή άλλου οικονομικού οφέλους σε επενδυτές και λοιπά μέρη. Επιπλέον αποσαφηνίζει ότι, για να θεωρηθεί επιχείρηση, ένα ολοκληρωμένο σύνολο δραστηριοτήτων και περιουσιακών στοιχείων πρέπει να περιλαμβάνει τουλάχιστον μια εισροή και μια ουσιαστική διαδικασία που από κοινού συνεισφέρουν σημαντικά στην ικανότητά του να δημιουργεί εκροή. Τέλος, εισάγει την δυνατότητα προαιρετικής εξέτασης (ή εξέτασης συγκέντρωσης) με την οποία απλουστεύεται η εκτίμηση του κατά πόσον ένα αποκτηθέν σύνολο δραστηριοτήτων και περιουσιακών στοιχείων δεν αποτελεί επιχείρηση.
- **ΔΛΠ 1 και ΔΛΠ 8 (Τροποποιήσεις) «Ορισμός του ουσιώδους»:** Οι τροποποιήσεις αποσαφηνίζουν τον ορισμό του ουσιώδους και πώς πρέπει να χρησιμοποιείται, συμπληρώνοντας τον ορισμό με οδηγίες οι οποίες παρέχονταν έως τώρα σε άλλα σημεία των ΔΠΧΑ. Επιπλέον, έχουν βελτιωθεί οι διευκρινίσεις που συνοδεύουν τον ορισμό. Τέλος, οι τροποποιήσεις διασφαλίζουν ότι ο ορισμός του ουσιώδους εφαρμόζεται με συνέπεια σε όλα τα ΔΠΧΑ.
- **ΔΠΧΑ 9, ΔΛΠ 39 και ΔΠΧΑ 7 (Τροποποιήσεις) «Αναμόρφωση επιτοκίων αναφοράς»:** Οι τροποποιήσεις αλλάζουν ορισμένες απαιτήσεις σχετικά με τη λογιστική αντιστάθμιση κινδύνου ώστε να παρέχει διευκόλυνση σχετικά με τις πιθανές επιπτώσεις της αβεβαιότητας που θα προκαλέσει η αλλαγή των επιτοκίων αναφοράς. Επιπλέον, οι τροποποιήσεις απαιτούν από τις εταιρείες να παρέχουν πρόσθετες πληροφορίες στους επενδυτές σχετικά με τις σχέσεις αντιστάθμισής τους, οι οποίες επηρεάζονται άμεσα από αυτές τις αβεβαιότητες.

Πρότυπα και Διερμηνείες υποχρεωτικά για μεταγενέστερες περιόδους

Συγκεκριμένα νέα λογιστικά πρότυπα, τροποποιήσεις και διερμηνείες έχουν τεθεί σε ισχύ για μεταγενέστερες περιόδους και δεν έχουν εφαρμοστεί κατά την κατάρτιση αυτών των ενοποιημένων και εταιρικών χρηματοοικονομικών καταστάσεων. Ο Όμιλος ερευνά την επίδραση των νέων προτύπων και τροποποιήσεων στις χρηματοοικονομικές του καταστάσεις.

- **ΔΠΧΑ 17 «Ασφαλιστήρια συμβόλαια» και Τροποποιήσεις στο ΔΠΧΑ 17** (εφαρμόζονται στις ετήσιες λογιστικές περιόδους που ξεκινούν την ή μετά την 1 Ιανουαρίου 2023): Το ΔΠΧΑ 17 εκδόθηκε τον Μάιο του 2017 και, μαζί με τις τροποποιήσεις στο ΔΠΧΑ 17 που εκδόθηκαν τον Ιούνιο του 2020, αντικαθιστά το ΔΠΧΑ 4. Το ΔΠΧΑ 17 καθιερώνει τις αρχές για την αναγνώριση, επιμέτρηση και παρουσίαση των ασφαλιστήριων συμβολαίων που βρίσκονται στο πεδίο εφαρμογής του προτύπου καθώς και τις σχετικές γνωστοποιήσεις. Σκοπός του προτύπου είναι να διασφαλίσει ότι μία οντότητα παρέχει σχετικές πληροφορίες οι οποίες να παρουσιάζουν την εύλογη εικόνα σχετικά με αυτά τα συμβόλαια. Το νέο πρότυπο επιλύει τα προβλήματα συγκρισιμότητας που είχε δημιουργήσει το ΔΠΧΑ 4 καθώς απαιτεί όλα τα ασφαλιστήρια συμβόλαια να λογιστικοποιούνται με τρόπο συνεπή. Οι ασφαλιστικές υποχρεώσεις θα επιμετρώνται σε τρέχουσες αξίες και όχι σε ιστορικό κόστος. Το πρότυπο δεν έχει υιοθετηθεί ακόμη από την Ε.Ε..
- **ΔΠΧΑ 16 (Τροποποίηση) «Διευκολύνσεις σε ενοίκια που σχετίζονται με τον COVID-19»** (εφαρμόζεται στις ετήσιες λογιστικές περιόδους που ξεκινούν την ή μετά την 1 Ιουνίου 2020): Η τροποποίηση παρέχει στους μισθωτές (αλλά όχι τους εκμισθωτές) τη δυνατότητα προαιρετικής εξαίρεσης από την εκτίμηση του κατά πόσον η διευκόλυνση σε ενοίκιο που σχετίζεται με τον

COVID-19 είναι τροποποίηση της μίσθωσης. Οι μισθωτές μπορούν να επιλέξουν να λογιστικοποιήσουν τις διευκολύνσεις σε ενοίκια με τον ίδιο τρόπο που θα έκαναν για αλλαγές που δεν είναι τροποποιήσεις μισθώσεων.

- **ΔΠΧΑ 4 (Τροποποίηση) «Παράταση της προσωρινής απαλλαγής από την εφαρμογή του ΔΠΧΑ 9»** (εφαρμόζεται στις ετήσιες λογιστικές περιόδους που ξεκινούν την ή μετά την 1 Ιανουαρίου 2021): Η τροποποίηση αλλάζει την καθορισμένη ημερομηνία λήξης για την προσωρινή εξαίρεση στο ΔΠΧΑ 4 «Ασφαλιστήρια συμβόλαια» από την εφαρμογή του ΔΠΧΑ 9 «Χρηματοοικονομικά μέσα», έτσι ώστε οι οντότητες να υποχρεούνται να εφαρμόζουν το ΔΠΧΑ 9 για ετήσιες περιόδους που ξεκινούν την ή μετά την 1 Ιανουαρίου 2023.
- **ΔΠΧΑ 9, ΔΛΠ 39, ΔΠΧΑ 7, ΔΠΧΑ 4 και ΔΠΧΑ 16 (Τροποποιήσεις) «Αναμόρφωση επιτοκίων αναφοράς – Φάση 2»** (εφαρμόζονται στις ετήσιες λογιστικές περιόδους που ξεκινούν την ή μετά την 1 Ιανουαρίου 2021): Οι τροποποιήσεις συμπληρώνουν αυτές που εκδόθηκαν το 2019 και επικεντρώνονται στις επιπτώσεις στις χρηματοοικονομικές καταστάσεις όταν μια εταιρεία αντικαθιστά το παλιό επιτόκιο αναφοράς με ένα εναλλακτικό επιτόκιο αναφοράς ως αποτέλεσμα της αναμόρφωσης. Πιο συγκεκριμένα, οι τροποποιήσεις σχετίζονται με το πώς μια εταιρεία θα λογιστικοποιήσει τις αλλαγές στις συμβατικές ταμειακές ροές των χρηματοοικονομικών μέσων, πώς θα λογιστικοποιήσει τις αλλαγές στις σχέσεις αντιστάθμισής της και τις πληροφορίες που πρέπει να γνωστοποιήσει.
- **ΔΛΠ 16 (Τροποποίηση) «Ενσώματα πάγια - Έσοδα πριν από την προβλεπόμενη χρήση»** (εφαρμόζεται στις ετήσιες λογιστικές περιόδους που ξεκινούν την ή μετά την 1 Ιανουαρίου 2022): Η τροποποίηση απαγορεύει στην οντότητα να αφαιρεί από το κόστος ενσώματου παγίου τυχόν έσοδα που λαμβάνονται από την πώληση ειδών που παράγονται ενώ η οντότητα προετοιμάζει το πάγιο για την προοριζόμενη χρήση του. Απαιτεί επίσης από τις οντότητες να γνωστοποιούν χωριστά τα ποσά των εσόδων και των δαπανών που σχετίζονται με τέτοια παραγόμενα είδη που δεν αποτελούν αποτέλεσμα της συνήθους δραστηριότητας της οντότητας. Η τροποποίηση δεν έχει υιοθετηθεί ακόμη από την Ε.Ε..
- **ΔΛΠ 37 (Τροποποίηση) «Επαχθείς συμβάσεις - Κόστος εκπλήρωσης μιας σύμβασης»** (εφαρμόζεται στις ετήσιες λογιστικές περιόδους που ξεκινούν την ή μετά την 1 Ιανουαρίου 2022): Η τροποποίηση διευκρινίζει ότι «το κόστος εκπλήρωσης μιας σύμβασης» περιλαμβάνει το άμεσα συσχετιζόμενο κόστος της εκπλήρωσης αυτής της σύμβασης και την κατανομή άλλων δαπανών που σχετίζονται άμεσα με την εκτέλεσή της. Η τροποποίηση διευκρινίζει επίσης ότι, προτού αναγνωριστεί χωριστή πρόβλεψη για επαχθή σύμβαση, μια οντότητα αναγνωρίζει τυχόν ζημιά απομείωσης στα περιουσιακά στοιχεία που χρησιμοποιήθηκαν για την εκπλήρωση της σύμβασης, και όχι σε περιουσιακά στοιχεία που ήταν αφοσιωμένα μόνο στη συγκεκριμένη σύμβαση. Η τροποποίηση δεν έχει υιοθετηθεί ακόμη από την Ε.Ε..
- **ΔΠΧΑ 3 (Τροποποίηση) «Αναφορά στο Εννοιολογικό Πλαίσιο»** (εφαρμόζεται στις ετήσιες λογιστικές περιόδους που ξεκινούν την ή μετά την 1 Ιανουαρίου 2022): Η τροποποίηση επικαιροποίησε το πρότυπο ώστε να αναφέρεται στο Εννοιολογικό Πλαίσιο για τη Χρηματοοικονομική Αναφορά που εκδόθηκε το 2018, όταν πρέπει να προσδιοριστεί τι συνιστά περιουσιακό στοιχείο ή υποχρέωση σε μία συνένωση επιχειρήσεων. Επιπλέον, προστέθηκε μια εξαίρεση για ορισμένους τύπους υποχρεώσεων και ενδεχόμενων υποχρεώσεων που αποκτήθηκαν σε μια συνένωση επιχειρήσεων. Τέλος, διευκρινίζεται ότι ο αποκτών δεν πρέπει να αναγνωρίζει ενδεχόμενα περιουσιακά στοιχεία, όπως ορίζονται στο ΔΛΠ 37, κατά την ημερομηνία απόκτησης. Η τροποποίηση δεν έχει υιοθετηθεί ακόμη από την Ε.Ε..
- **ΔΛΠ 1 (Τροποποίηση) «Ταξινόμηση υποχρεώσεων ως βραχυπρόθεσμες ή μακροπρόθεσμες»** (εφαρμόζεται στις ετήσιες λογιστικές περιόδους που ξεκινούν την ή μετά την 1 Ιανουαρίου 2023): Η τροποποίηση διευκρινίζει ότι οι υποχρεώσεις ταξινομούνται ως βραχυπρόθεσμες ή μακροπρόθεσμες βάσει των δικαιωμάτων που είναι σε ισχύ στη λήξη της περιόδου αναφοράς. Η ταξινόμηση δεν επηρεάζεται από τις προσδοκίες της οντότητας ή από γεγονότα μετά την ημερομηνία αναφοράς. Επιπλέον, η τροποποίηση αποσαφηνίζει τη σημασία του όρου «διακανονισμός» μιας υποχρέωσης του ΔΛΠ 1. Η τροποποίηση δεν έχει υιοθετηθεί ακόμη από την Ε.Ε..

Ετήσιες βελτιώσεις σε ΔΠΧΑ 2018-2020 (εφαρμόζονται στις ετήσιες λογιστικές περιόδους που ξεκινούν την ή μετά την 1 Ιανουαρίου 2022):

Οι τροποποιήσεις που παρατίθενται παρακάτω περιλαμβάνουν αλλαγές σε συγκεκριμένα ΔΠΧΑ. Οι τροποποιήσεις δεν έχουν υιοθετηθεί ακόμη από την Ε.Ε..

- **ΔΠΧΑ 9 «Χρηματοοικονομικά μέσα»:** Η τροποποίηση εξετάζει ποια έξοδα πρέπει να περιληφθούν στην αξιολόγηση του 10% για την αποαναγνώριση των χρηματοοικονομικών υποχρεώσεων. Τα σχετικά κόστη ή αμοιβές θα μπορούσαν να καταβληθούν είτε σε τρίτους είτε στον δανειστή. Σύμφωνα με την τροποποίηση, το κόστος ή οι αμοιβές που καταβάλλονται σε τρίτους δεν θα συμπεριλαμβάνονται στην αξιολόγηση του 10%.
- **ΔΠΧΑ 16 «Μισθώσεις»:** Η τροποποίηση αφαίρεσε το παράδειγμα για πληρωμές από τον εκμισθωτή σχετικά με τις βελτιώσεις μισθωμάτων στο επεξηγηματικό παράδειγμα 13 του προτύπου, προκειμένου να εξαιρεθεί οποιαδήποτε πιθανή σύγχυση σχετικά με τον χειρισμό των κινήτρων μίσθωσης.

3. ΒΑΣΙΚΕΣ ΛΟΓΙΣΤΙΚΕΣ ΠΟΛΙΤΙΚΕΣ

Οι κυριότερες λογιστικές πολιτικές που υιοθετήθηκαν και ακολουθήθηκαν κατά τη σύνταξη των χρηματοοικονομικών καταστάσεων είναι οι ακόλουθες:

1. Ενοποίηση και Συμμετοχές

Θυγατρικές

Οι ενοποιημένες χρηματοοικονομικές καταστάσεις περιλαμβάνουν τις χρηματοοικονομικές καταστάσεις της Εταιρείας και όλων των θυγατρικών εταιρειών στις οποίες η Εταιρεία άμεσα ή έμμεσα ασκεί έλεγχο. Έλεγχος υπάρχει όταν ο Όμιλος εκτίθεται σε ή δικαιούται διάφορα οφέλη από τη συσχέτισή του με μία εταιρεία και έχει την ικανότητα να επηρεάζει τα οφέλη αυτά μέσω της δύναμης πάνω στην εταιρεία. Οι θυγατρικές ενοποιούνται πλήρως από την ημερομηνία που αποκτάται ο έλεγχος από τον Όμιλο και παύουν να ενοποιούνται από την ημερομηνία που παύει ο έλεγχος.

Οι συνενώσεις επιχειρήσεων από τον Όμιλο λογιστικοποιούνται με τη μέθοδο της αγοράς. Το μεταβιβασθέν αντάλλαγμα για την απόκτηση μιας θυγατρικής υπολογίζεται ως το άθροισμα της εύλογης αξίας των μεταφερθέντων περιουσιακών στοιχείων κατά την ημερομηνία απόκτησης τους από τον αποκτώντα, των υποχρεώσεων που μεταβιβάστηκαν από τον αποκτώντα προς τους προηγούμενους ιδιοκτήτες και τα συμμετοχικά δικαιώματα που έχει εκδώσει ο Όμιλος. Το τίμημα περιλαμβάνει την εύλογη αξία των περιουσιακών στοιχείων ή υποχρεώσεων που προκύπτουν από συμφωνίες ενδεχόμενων ανταλλαγμάτων. Τα περιουσιακά στοιχεία, οι υποχρεώσεις και οι ενδεχόμενες υποχρεώσεις που μεταφέρονται σε μία επιχειρηματική συνένωση επιμετρώνται καταρχάς στην εύλογη αξία τους κατά την ημερομηνία της εξαγοράς. Ανά περίπτωση εξαγοράς, ο Όμιλος αναγνωρίζει τις μη ελέγχουσες συμμετοχές είτε στην εύλογη αξία, είτε στην αναλογία τους στην καθαρή θέση της θυγατρικής. Τα έξοδα εξαγοράς εξοδοποιούνται κατά την πραγματοποίησή τους.

Σε συνένωση επιχειρήσεων που επιτυγχάνεται σταδιακά, ο αποκτών θα επιμετρήσει εκ νέου τα συμμετοχικά δικαιώματα που κατείχε προηγουμένως στον αποκτώμενο στην εύλογη αξία κατά την ημερομηνία της απόκτησης και θα αναγνωρίσει τυχόν κέρδος ή ζημιά στα αποτελέσματα. Κάθε ενδεχόμενο αντάλλαγμα από τον αποκτώντα αναγνωρίζεται στην εύλογη αξία κατά την ημερομηνία εξαγοράς. Μεταγενέστερες αλλαγές στην εύλογη αξία του ενδεχόμενου ανταλλάγματος αναγνωρίζονται σύμφωνα με το ΔΠΧΑ 9 είτε στα αποτελέσματα είτε στα λοιπά συνολικά εισοδήματα. Το ενδεχόμενο αντάλλαγμα που καταχωρείται στην καθαρή θέση δεν επανεκτιμάται και ο μεταγενέστερος διακανονισμός λογιστικοποιείται μέσα στην καθαρή θέση.

Οι χρηματοοικονομικές καταστάσεις των θυγατρικών εταιρειών συντάσσονται στην ίδια ημερομηνία και με τις ίδιες λογιστικές πολιτικές με τις χρηματοοικονομικές καταστάσεις της μητρικής Εταιρείας. Όλα τα διεταιρικά υπόλοιπα και συναλλαγές καθώς και τα διεταιρικά κέρδη ή ζημιές απαλείφονται στις ενοποιημένες χρηματοοικονομικές καταστάσεις.

Αλλαγή στα δικαιώματα ιδιοκτησίας χωρίς αλλαγή στον έλεγχο

Οι συναλλαγές με μη ελέγχουσες συμμετοχές που δεν καταλήγουν σε μεταβολή ελέγχου λογιστικοποιούνται απευθείας στην καθαρή θέση. Η διαφορά μεταξύ της εύλογης αξίας του τιμήματος που καταβλήθηκε και της λογιστικής αξίας του σχετικού ποσοστού συμμετοχής των καθαρών περιουσιακών στοιχείων της θυγατρικής που αποκτήθηκαν καταχωρείται στην καθαρή θέση. Τα κέρδη ή οι ζημιές από πωλήσεις σε μη ελέγχουσες συμμετοχές επίσης καταχωρούνται στην καθαρή θέση. Στην ενοποιημένη κατάσταση χρηματοοικονομικής θέσης έχει αναγνωριστεί ποσό Ευρώ 3.314,1 κατά την απόκτηση μη ελεγχουσών συμμετοχών.

Πώληση θυγατρικών

Όταν ο Όμιλος διαθέτει ή παύει να έχει τον έλεγχο στη θυγατρική, αυτή επιμετράται στη εύλογη αξία της κατά την ημερομηνία διάθεσής της ή όταν ο έλεγχος αυτής χάνεται, με την αλλαγή στη λογιστική αξία να αναγνωρίζεται ως κέρδος ή ζημιά. Η εύλογη αξία είναι η αρχική λογιστική αξία για σκοπούς μελλοντικής αναγνώρισης του εναπομείναντος ως συγγενούς ή ως χρηματοοικονομικού περιουσιακού στοιχείου. Επιπλέον, τα ποσά που είχαν προηγουμένως αναγνωριστεί στα λοιπά συνολικά έσοδα σε σχέση με την εν λόγω θυγατρική μεταφέρονται στα αποτελέσματα.

Συγγενείς εταιρείες

Οι συγγενείς εταιρείες είναι εκείνες στις οποίες ο Όμιλος ασκεί σημαντική επιρροή, αλλά όχι έλεγχο επί της οικονομικής και επιχειρηματικής στρατηγικής τους και συνήθως κατέχεται ποσοστό συμμετοχής μεταξύ 20% και 50% των δικαιωμάτων ψήφου. Οι συμμετοχές σε συγγενείς εταιρείες στις οποίες ασκείται σημαντική επιρροή αποτιμώνται με τη μέθοδο της καθαρής θέσης. Σύμφωνα με τη μέθοδο αυτή, η συμμετοχή αναγνωρίζεται αρχικά στην αξία κτήσης της, αυξομειούμενη με το ποσοστό συμμετοχής του Ομίλου στα κέρδη και τις ζημιές της συμμετοχής μετά την ημερομηνία απόκτησης. Η επένδυση του Ομίλου σε συγγενείς εταιρείες περιλαμβάνει υπεραξία όπως έχει προσδιοριστεί κατά την απόκτηση.

Η συμμετοχή του Ομίλου στα κέρδη ή ζημιές μετά την απόκτηση αναγνωρίζεται στην κατάσταση αποτελεσμάτων και η συμμετοχή στις μεταβολές στα λοιπά συνολικά εισοδήματα μετά την απόκτηση, αναγνωρίζεται στα λοιπά συνολικά εισοδήματα.

Κέρδη ή ζημιές από συναλλαγές με συγγενείς εταιρείες απαλείφονται κατά το μέρος της συμμετοχής του Ομίλου σε αυτές. Μερίσματα που λαμβάνονται από αυτές τις συμμετοχές απαλείφονται μειώνοντας την αξία της συμμετοχής. Περαιτέρω, η αξία των συμμετοχών αναπροσαρμόζεται με την τυχόν σωρευτική απομείωση της αξίας τους. Όταν οι ζημιές που αναλογούν στον Όμιλο υπερβαίνουν τη λογιστική αξία της συμμετοχής, η λογιστική αξία μειώνεται στο μηδέν χωρίς περαιτέρω αναγνώριση ζημιών, εκτός από την περίπτωση κατά την οποία ο Όμιλος έχει δημιουργήσει υποχρεώσεις ή έχει πραγματοποιήσει πληρωμές, για λογαριασμό της συγγενούς εταιρείας.

Συναλλαγές μεταξύ εταιρειών υπό κοινό έλεγχο

Συναλλαγές μεταξύ εταιρειών που βρίσκονται υπό κοινό έλεγχο εξαιρούνται από το πεδίο εφαρμογής του ΔΠΧΑ 3. Κατά συνέπεια ο Όμιλος (εφαρμόζοντας τις οδηγίες του ΔΛΠ 8 «Λογιστικές πολιτικές, μεταβολές των λογιστικών εκτιμήσεων και λάθη» για τέτοιες περιπτώσεις) λογιστικοποιεί τέτοιες συναλλαγές με τρόπο που προσομοιάζει στη μέθοδο «predecessor accounting». Με βάση αυτή τη λογιστική αρχή, ο Όμιλος ενσωματώνει τις λογιστικές αξίες των επιχειρήσεων που συνενώνονται (χωρίς την αναπροσαρμογή τους σε εύλογες αξίες). Οι χρηματοοικονομικές καταστάσεις του Ομίλου ή της νέας οντότητας μετά τη συναλλαγή συντάσσονται στη βάση του ότι η νέα διάρθρωση ίσχυε από την αρχή της πρώτης παρουσιαζόμενης περιόδου και κατά συνέπεια αναπροσαρμόζονται τα συγκριτικά στοιχεία. Οποιαδήποτε διαφορά προκύπτει μεταξύ του τιμήματος και της λογιστικής αξίας του ποσοστού των καθαρών περιουσιακών στοιχείων που αποκτήθηκαν, καταχωρείται απευθείας στα ίδια κεφάλαια.

Στις εταιρικές χρηματοοικονομικές καταστάσεις, οι συμμετοχές σε θυγατρικές και συγγενείς εταιρείες αποτιμώνται στο κόστος κτήσης τους, μειούμενο με τυχόν απομείωση της αξίας των συμμετοχών όπου αυτό απαιτείται.

2. Μετατροπή Ξένων Νομισμάτων

Η Εταιρεία τηρεί τα λογιστικά της βιβλία σε Ευρώ που είναι το νόμισμα λειτουργίας και παρουσίασης. Συναλλαγές που γίνονται σε ξένα νομίσματα μετατρέπονται σε Ευρώ με βάση την επίσημη τιμή του ξένου νομίσματος που ισχύει την ημέρα της συναλλαγής. Κατά την ημερομηνία κατάρτισης των χρηματοοικονομικών καταστάσεων, οι νομισματικές απαιτήσεις και υποχρεώσεις σε ξένα νομίσματα μετατρέπονται σε Ευρώ με βάση την επίσημη τιμή του ξένου νομίσματος που ισχύει την αντίστοιχη ημερομηνία. Τα κέρδη ή οι ζημιές από συναλλαγματικές διαφορές καταχωρούνται στην κατάσταση αποτελεσμάτων.

Τα μη νομισματικά στοιχεία που εκφράζονται σε ξένο νόμισμα και αποτιμώνται στο ιστορικό κόστος μετατρέπονται με τις ισοτιμίες της ημερομηνίας που αποκτήθηκαν. Τα μη νομισματικά στοιχεία που εκφράζονται σε ξένο νόμισμα και αποτιμώνται στην εύλογη αξία τους, μετατρέπονται με τις ισοτιμίες της ημερομηνίας προσδιορισμού των εύλογων αξιών. Στην περίπτωση αυτή οι προκύπτουσες συναλλαγματικές διαφορές από τη μεταβολή της εύλογης αξίας καταχωρούνται στην κατάσταση αποτελεσμάτων ή απευθείας στα λοιπά συνολικά εισοδήματα ανάλογα με το είδος του στοιχείου.

Τα στοιχεία που περιλαμβάνονται στις χρηματοοικονομικές καταστάσεις της κάθε εταιρείας του Ομίλου αποτιμώνται χρησιμοποιώντας το νόμισμα του πρωτογενούς οικονομικού περιβάλλοντος μέσα στο οποίο λειτουργεί («λειτουργικό νόμισμα»). Τα περιουσιακά στοιχεία και οι υποχρεώσεις των εταιρειών που έχουν λειτουργικό νόμισμα διαφορετικό από το νόμισμα παρουσίασης, περιλαμβανομένης και της υπεραξίας και των προσαρμογών στην εύλογη αξία των λογιστικών αξιών των περιουσιακών στοιχείων και υποχρεώσεων που προκύπτουν κατά την εξαγορά, μετατρέπονται σε Ευρώ με βάση την επίσημη τιμή του ξένου νομίσματος που ισχύει κατά την ημερομηνία κατάρτισης χρηματοοικονομικών καταστάσεων. Τα έσοδα και έξοδα μετατρέπονται με βάση τις τιμές του ξένου νομίσματος κατά την ημερομηνία πραγματοποίησης των αντίστοιχων συναλλαγών. Οι συνολικά προκύπτουσες συναλλαγματικές διαφορές, αναγνωρίζονται στα λοιπά συνολικά εισοδήματα και αναταξινομούνται στην κατάσταση αποτελεσμάτων κατά την πώληση της ξένης δραστηριότητας.

3. Υπεραξία

Υπεραξία προκύπτει κατά την απόκτηση θυγατρικών εταιρειών και υπολογίζεται ως η διαφορά μεταξύ του τιμήματος και της εύλογης αξίας των μη ελεγχουσών συμμετοχών της αποκτώμενης εταιρείας από την καθαρή εύλογη αξία της συμμετοχής του Ομίλου στα αποκτώμενα καθαρά περιουσιακά στοιχεία, τις υποχρεώσεις και τις ενδεχόμενες υποχρεώσεις της αποκτούμενης εταιρείας. Αν το συνολικό τίμημα της εξαγοράς είναι μικρότερο από την εύλογη αξία των καθαρών περιουσιακών στοιχείων που αποκτήθηκαν, η διαφορά αναγνωρίζεται στα αποτελέσματα.

Μετά την αρχική αναγνώριση, η υπεραξία αποτιμάται στο κόστος κτήσης μείον τις τυχόν σωρευμένες ζημιές απομείωσης της αξίας της. Για τους σκοπούς του ελέγχου απομείωσης, η υπεραξία η οποία έχει αναγνωριστεί σε μία συνένωση επιχειρήσεων, κατανέμεται, από την ημερομηνία απόκτησης, στις μονάδες δημιουργίας ταμειακών ροών του Ομίλου, οι οποίες αναμένεται να επωφεληθούν από τη συνένωση, ανεξαρτήτως εάν τα λοιπά περιουσιακά στοιχεία ή υποχρεώσεις της αποκτηθείσας εταιρείας έχουν κατανομηθεί στις συγκεκριμένες μονάδες δημιουργίας ταμειακών ροών. Κάθε μονάδα ή ομάδα μονάδων στην οποία έχει επιμερισθεί υπεραξία, αντιπροσωπεύει το χαμηλότερο επίπεδο μέσα στην εταιρεία στο οποίο η υπεραξία παρακολουθείται για σκοπούς εσωτερικής διαχείρισης.

Ο έλεγχος απομείωσης της υπεραξίας διενεργείται σε ετήσια βάση ή πιο συχνά αν γεγονότα ή αλλαγές σε περιστάσεις καταδεικνύουν ενδεχόμενη απομείωση. Η λογιστική αξία της υπεραξίας συγκρίνεται με το ανακτήσιμο ποσό, το οποίο είναι το μεγαλύτερο μεταξύ της αξίας χρήσης και της εύλογης αξίας μείον τα κόστη πώλησης. Τυχόν απομείωση αναγνωρίζεται κατευθείαν ως έξοδο και δεν μπορεί να αναστραφεί μεταγενέστερα.

4. Τηλεπικοινωνιακές Άδειες

Οι τηλεπικοινωνιακές άδειες καταχωρούνται στο ιστορικό κόστος. Αυτές οι άδειες έχουν προσδιορισμένη ωφέλιμη ζωή και επιμετρώνται στο κόστος μείον τις σωρευμένες αποσβέσεις. Η απόσβεση υπολογίζεται με τη σταθερή μέθοδο κατά τη διάρκεια της ωφέλιμης ζωής τους, η οποία είναι μεταξύ 1 και 25 ετών.

5. Λοιπά Άυλα Περιουσιακά Στοιχεία

Τα άυλα περιουσιακά στοιχεία που αποκτώνται μεμονωμένα αναγνωρίζονται στο ιστορικό κόστος, ενώ εκείνα που αποκτώνται κατά τις συνενώσεις επιχειρήσεων αναγνωρίζονται στην εύλογη αξία κατά την ημερομηνία εξαγοράς. Μεταγενέστερα, καταχωρούνται στο κόστος μείον τις σωρευμένες αποσβέσεις και απομειώσεις. Όλα τα άυλα περιουσιακά στοιχεία έχουν περιορισμένη ωφέλιμη ζωή και

αποσβένονται με τη σταθερή μέθοδο κατά τη διάρκεια αυτής. Η διάρκεια ωφέλιμης ζωής των άυλων περιουσιακών στοιχείων εξετάζεται σε ετήσια βάση, και τυχόν προσαρμογές δεν αναγνωρίζονται αναδρομικά.

Οι κύριες κατηγορίες των άυλων περιουσιακών στοιχείων έχουν ως ακολούθως:

Εμπορική επωνυμία: Αναγνωρίστηκε κατά την εξαγορά του ομίλου ΓΕΡΜΑΝΟΣ κατά το 2006. Η εμπορική επωνυμία αρχικά προσδιορίστηκε ότι είχε απεριόριστη διάρκεια ωφέλιμης ζωής. Κατά το 2008, η ωφέλιμη ζωή επανεκτιμήθηκε και προσδιορίστηκε στα 15 έτη από το τέλος του Οκτωβρίου 2008.

Συμβάσεις δικτύου (franchise agreements): Αναγνωρίστηκε κατά την εξαγορά του ομίλου ΓΕΡΜΑΝΟΣ. Αυτές οι συμβάσεις έχουν ωφέλιμη διάρκεια ζωής 20 έτη.

Λογισμικό: Η ωφέλιμη διάρκεια ζωής είναι μεταξύ 1 και 10 ετών.

Τηλεοπτικά δικαιώματα μετάδοσης: Η ωφέλιμη διάρκεια ζωής είναι μεταξύ 1 και 4 ετών.

Δικαιώματα παραχώρησης: 15 έτη και 18 έτη (βλέπε Σημείωση 3, παράγραφο 31).

6. Ενσώματα Πάγια

Τα ενσώματα πάγια απεικονίζονται στο ιστορικό κόστος κτήσης, μειωμένα με τις επιχορηγήσεις που λαμβάνονται, αυξημένα με τόκους κατασκευαστικής περιόδου και μειωμένα με τις σωρευμένες αποσβέσεις και τις τυχόν απομειώσεις της αξίας τους.

Οι επιχορηγήσεις εμφανίζονται ως μειωτικό στοιχείο του κόστους κτήσης των ενσώματων παγίων και αναγνωρίζονται στην κατάσταση αποτελεσμάτων στη διάρκεια της εκτιμώμενης ωφέλιμης ζωής των παγίων μέσω των μειωμένων αποσβέσεων.

Τα έργα υπό κατασκευή περιλαμβάνονται στα ενσώματα πάγια και η απόσβεση των ιδιοπαραγόμενων ενσώματων παγίων αρχίζει όταν αυτά είναι διαθέσιμα για χρήση. Το κόστος των ιδιοπαραγόμενων ενσώματων παγίων περιλαμβάνει το κόστος των υλικών, το κόστος της άμεσης εργασίας, το κόστος δανεισμού που κεφαλαιοποιείται και τα αναλογούντα γενικά έξοδα. Τα υλικά επενδύσεων περιλαμβάνουν υλικά που πρόκειται να χρησιμοποιηθούν για την κατασκευή ενσώματων παγίων.

Η παρούσα αξία του αναμενόμενου κόστους για την απόσυρση ενός παγίου στοιχείου κεφαλαιοποιείται ως μέρος της αξίας του παγίου αυτού στο βαθμό που πληρούνται τα κριτήρια αναγνώρισής του και αποσβένεται ανάλογα.

Το κόστος επισκευών και συντηρήσεων εξοδοποιείται με την πραγματοποίησή του. Το κόστος κτήσης και οι σωρευμένες αποσβέσεις των ενσώματων παγίων που πωλούνται ή αποσύρονται, μεταφέρονται από τους αντίστοιχους λογαριασμούς τη στιγμή της πώλησης ή της απόσυρσης και οποιοδήποτε κέρδος ή ζημιά που προκύπτει καταχωρείται στην κατάσταση αποτελεσμάτων.

Όταν απαιτείται σταδιακή αντικατάσταση σημαντικών τμημάτων ενσώματων παγίων, ο Όμιλος αναγνωρίζει τα εν λόγω στοιχεία ως μεμονωμένα περιουσιακά στοιχεία με συγκεκριμένες ωφέλιμες ζωές και αποσβέσεις.

Οι επενδύσεις σε ακίνητα αποτελούνται από όλα τα ακίνητα που διακρατούνται για είσπραξη ενοικίων ή για σκοπούς υπεραξίας και δεν χρησιμοποιούνται στην παραγωγή ή για διοικητικούς σκοπούς. Οι επενδύσεις σε ακίνητα αποτιμώνται χρησιμοποιώντας τη μέθοδο του κόστους.

Οι αποσβέσεις των ενσώματων παγίων λογίζονται συστηματικά με τη μέθοδο της σταθερής απόσβεσης, στη διάρκεια της εκτιμώμενης ωφέλιμης ζωής των ενσώματων παγίων, η οποία επανεξετάζεται σε περιοδική βάση. Η εκτιμώμενη ωφέλιμη ζωή και οι συντελεστές απόσβεσης έχουν ως εξής:

	Εκτιμώμενη ωφέλιμη ζωή	Συντελεστές απόσβεσης
Κτίρια – Εγκαταστάσεις κτιρίων	1 - 50 έτη	2,0% - 100,0%
Τηλεπικοινωνιακός εξοπλισμός και εγκαταστάσεις:		
Δίκτυο τηλεπικοινωνιακών γραμμών	8 - 36 έτη	2,8% - 12,5%
Εξοπλισμός μετάδοσης	1 - 15 έτη	6,7% - 100,0%
Εξοπλισμός αναμετάδοσης	3 - 15 έτη	6,7% - 33,3%
Δίκτυο διανομής ευρυζωνικότητας	5 - 9 έτη	11,1% - 20,0%
Σταθμοί αναμετάδοσης ραδιοεπικοινωνιών	1 - 19 έτη	5,3% - 100,0%
Λοιπός τηλεπικοινωνιακός εξοπλισμός	1 - 15 έτη	6,7% - 100,0%
Λοιπός τεχνολογικός και μηχανολογικός εξοπλισμός	1 - 16 έτη	6,3% - 100,0%
Κτίρια δικτύου	10 - 18 έτη	5,6% - 10,0%
Μεταφορικά μέσα	2 - 11 έτη	9,1% - 50,0%
Λοιπός εξοπλισμός και έπιπλα	1 - 16 έτη	6,3% - 100,0%

7. Μη Κυκλοφορούντα Περιουσιακά Στοιχεία που Κατέχονται προς Πώληση

Ο Όμιλος ταξινομεί ένα μη κυκλοφορούν περιουσιακό στοιχείο (ή μια ομάδα περιουσιακών στοιχείων και υποχρεώσεων) σαν κατεχόμενο προς πώληση, αν η αξία του αναμένεται να ανακτηθεί κατά κύριο λόγο μέσω της πώλησης του στοιχείου και όχι μέσω

της συνεχιζόμενης χρήσης του και η πώληση θεωρείται πολύ πιθανή. Αμέσως πριν την αρχική ταξινόμηση του μη κυκλοφορούντος περιουσιακού στοιχείου (ή της ομάδας περιουσιακών στοιχείων και υποχρεώσεων) ως κατεχόμενου προς πώληση, το περιουσιακό στοιχείο (ή όλα τα περιουσιακά στοιχεία και οι υποχρεώσεις που περιλαμβάνονται στην ομάδα) αποτιμάται με βάση τα ισχύοντα σε κάθε περίπτωση ΔΠΧΑ. Τα μη κυκλοφορούντα περιουσιακά στοιχεία (ή οι ομάδες περιουσιακών στοιχείων και υποχρεώσεων) που ταξινομούνται σαν κατεχόμενα προς πώληση αποτιμώνται στη χαμηλότερη αξία μεταξύ της λογιστικής τους αξίας και της εύλογης αξίας τους μειωμένης κατά τα άμεσα έξοδα πώλησης, και οι τυχόν προκύπτουσες ζημιές απομείωσης καταχωρούνται στην κατάσταση αποτελεσμάτων. Όποια πιθανή αύξηση της εύλογης αξίας σε μεταγενέστερη αποτίμηση, καταχωρείται στην κατάσταση αποτελεσμάτων, αλλά όχι για ποσό μεγαλύτερο της προηγούμενης καταχωρηθείσας ζημιάς απομείωσης. Από την ημέρα κατά την οποία ένα μη κυκλοφορούν περιουσιακό στοιχείο (ή τα μη κυκλοφορούντα περιουσιακά στοιχεία που περιλαμβάνονται σε μια ομάδα περιουσιακών στοιχείων και υποχρεώσεων) ταξινομείται σαν κατεχόμενο προς πώληση, δεν λογίζονται αποσβέσεις ή απομειώσεις επ' αυτού.

8. Απομείωση Αξίας Μη Χρηματοοικονομικών Περιουσιακών Στοιχείων (εκτός υπεραξίας)

Οι λογιστικές αξίες των μη χρηματοοικονομικών περιουσιακών στοιχείων του Ομίλου ή της Εταιρείας εξετάζονται για απομείωση όταν υπάρχουν ενδείξεις ότι οι λογιστικές αξίες τους δεν είναι ανακτήσιμες. Στην περίπτωση αυτή προσδιορίζεται το ανακτήσιμο ποσό των περιουσιακών στοιχείων και αν οι λογιστικές αξίες υπερβαίνουν το εκτιμώμενο ανακτήσιμο ποσό, αναγνωρίζεται ζημιά απομείωσης, η οποία καταχωρείται απ' ευθείας στην κατάσταση αποτελεσμάτων. Το ανακτήσιμο ποσό των περιουσιακών στοιχείων είναι το μεγαλύτερο μεταξύ εύλογης αξίας μείον τα απαιτούμενα για την πώληση έξοδα και αξίας χρήσης αυτών. Για την εκτίμηση της αξίας χρήσης, οι εκτιμώμενες μελλοντικές ταμειακές ροές προεξοφλούνται στην παρούσα αξία τους με τη χρήση ενός προ φόρου προεξοφλητικού επιτοκίου το οποίο αντανακλά τις τρέχουσες εκτιμήσεις της αγοράς για τη διαχρονική αξία του χρήματος και για τους κινδύνους που σχετίζονται με αυτά τα περιουσιακά στοιχεία. Για ένα περιουσιακό στοιχείο που δεν δημιουργεί ανεξάρτητες ταμειακές ροές, το ανακτήσιμο ποσό προσδιορίζεται για τη μονάδα δημιουργίας ταμειακών ροών, στην οποία το περιουσιακό στοιχείο ανήκει. Σε κάθε ημερομηνία σύνταξης χρηματοοικονομικών καταστάσεων ο Όμιλος και η Εταιρεία εξετάζουν αν υπάρχουν ενδείξεις ότι οι συνθήκες που οδήγησαν στην αναγνώριση της απομείωσης σε προηγούμενες περιόδους δεν συνεχίζουν να υπάρχουν. Στην περίπτωση αυτή επαναπροσδιορίζεται το ανακτήσιμο ποσό του περιουσιακού στοιχείου και η ζημιά απομείωσης αντιστοιχίζεται επαναφέροντας τη λογιστική αξία του περιουσιακού στοιχείου στο ανακτήσιμο ποσό του στην έκταση που αυτό δεν υπερβαίνει τη λογιστική αξία του περιουσιακού στοιχείου που θα είχε προσδιοριστεί (καθαρή από αποσβέσεις ή απομειώσεις) αν δεν είχε καταχωρηθεί η ζημιά απομείωσης σε προηγούμενα έτη.

9. Χρηματοοικονομικά Μέσα

Χρηματοοικονομικό μέσο είναι κάθε σύμβαση που δημιουργεί ταυτόχρονα ένα χρηματοοικονομικό περιουσιακό στοιχείο για μια οικονομική οντότητα και μια χρηματοοικονομική υποχρέωση ή ένα συμμετοχικό τίτλο για μια άλλη οικονομική οντότητα.

Αρχική αναγνώριση και μεταγενέστερη επιμέτρηση των χρηματοοικονομικών περιουσιακών στοιχείων

Τα χρηματοοικονομικά περιουσιακά στοιχεία κατατάσσονται, κατά την αρχική αναγνώριση, ως μεταγενέστερα επιμετρούμενα στο αποσβεσμένο κόστος, στην εύλογη αξία μέσω των λοιπών συνολικών εισοδημάτων ή στην εύλογη αξία μέσω των αποτελεσμάτων. Η κατάταξη των χρηματοοικονομικών περιουσιακών στοιχείων κατά την αρχική αναγνώριση βασίζεται στις συμβατικές ταμειακές ροές των χρηματοοικονομικών περιουσιακών στοιχείων και στο επιχειρηματικό μοντέλο εντός του οποίου διακατέχεται το χρηματοοικονομικό περιουσιακό στοιχείο.

Με εξαίρεση τις απαιτήσεις από πελάτες, ο Όμιλος αρχικά αποτιμά ένα χρηματοοικονομικό περιουσιακό στοιχείο στην εύλογη αξία του συν το κόστος συναλλαγής, στην περίπτωση ενός χρηματοοικονομικού περιουσιακού στοιχείου που δεν αποτιμάται στην εύλογη αξία μέσω των αποτελεσμάτων. Οι απαιτήσεις από πελάτες αρχικά αποτιμώνται στην αξία συναλλαγής όπως ορίζεται από το ΔΠΧΑ 15 «Έσοδα από συμβάσεις με πελάτες».

Για να ταξινομηθεί και να αποτιμηθεί ένα χρηματοοικονομικό περιουσιακό στοιχείο στο αποσβεσμένο κόστος ή στην εύλογη αξία μέσω των λοιπών συνολικών εισοδημάτων, πρέπει να δημιουργούνται ταμειακές ροές που αποτελούν «αποκλειστικά πληρωμές κεφαλαίου και τόκων» επί του ανεξόφλητου υπολοίπου κεφαλαίου. Η αξιολόγηση αυτή είναι γνωστή ως SPPI ("solely payments of principal and interest") κριτήριο και γίνεται σε επίπεδο μεμονωμένου χρηματοοικονομικού μέσου.

Μετά την αρχική αναγνώριση, τα χρηματοοικονομικά περιουσιακά στοιχεία κατατάσσονται σε τρεις κατηγορίες:

- Χρηματοοικονομικά περιουσιακά στοιχεία στο αποσβεσμένο κόστος
- Χρηματοοικονομικά περιουσιακά στοιχεία στην εύλογη αξία μέσω των λοιπών συνολικών εισοδημάτων
- Χρηματοοικονομικά περιουσιακά στοιχεία στην εύλογη αξία μέσω των αποτελεσμάτων.

Ο Όμιλος και η Εταιρεία δεν διαθέτουν περιουσιακά στοιχεία που να αποτιμούνται σε εύλογη αξία μέσω των λοιπών συνολικών εισοδημάτων κατά την 31 Δεκεμβρίου 2020.

Τα χρηματοοικονομικά περιουσιακά στοιχεία που καταχωρούνται στο αποσβεσμένο κόστος, αποτιμώνται μεταγενέστερα βάσει της μεθόδου του πραγματικού επιτοκίου (EIR) και υπόκεινται σε έλεγχο απομείωσης της αξίας τους. Τα κέρδη και οι ζημιές αναγνωρίζονται στα αποτελέσματα όταν το περιουσιακό στοιχείο παύει να αναγνωρίζεται, τροποποιείται ή απομειώνεται. Σε αυτήν την κατηγορία περιλαμβάνονται όλα τα χρηματοοικονομικά περιουσιακά στοιχεία του Ομίλου, εκτός από τις επενδύσεις σε αμοιβαία κεφάλαια τα οποία επιμετρώνται στην εύλογη αξία μέσω των αποτελεσμάτων.

Τα χρηματοοικονομικά περιουσιακά στοιχεία τα οποία ταξινομούνται ως αποτιμώμενα στην εύλογη αξία μέσω των αποτελεσμάτων αναγνωρίζονται αρχικά στην εύλογη αξία με τα κέρδη ή ζημιές από την αποτίμηση αυτών να αναγνωρίζονται στην κατάσταση αποτελεσμάτων. Τα κέρδη και οι ζημιές που προκύπτουν από τις μεταβολές στην εύλογη αξία αναγνωρίζονται στην κατάσταση αποτελεσμάτων στη γραμμή «Κέρδη / (ζημιές) από συμμετοχές και λοιπά χρηματοοικονομικά περιουσιακά στοιχεία - Απομειώσεις».

Για επενδύσεις οι οποίες διαπραγματεύονται σε ενεργό αγορά, η εύλογη αξία υπολογίζεται με βάση τις τιμές προσφοράς της αγοράς. Για επενδύσεις για τις οποίες δεν υπάρχει ενεργός αγορά, η εύλογη αξία προσδιορίζεται μέσω τεχνικών αποτίμησης, εκτός εάν το εύρος των ορθολογικών εκτιμήσεων της εύλογης αξίας είναι σημαντικά μεγάλο και οι πιθανότητες των διάφορων εκτιμήσεων δεν μπορούν εύλογα να αξιολογηθούν, οπότε δεν επιτρέπεται η αποτίμηση αυτών των επενδύσεων στην εύλογη αξία. Η αγορά ή πώληση χρηματοοικονομικών στοιχείων που απαιτούν την παράδοση των περιουσιακών στοιχείων μέσα σε ένα χρονικό πλαίσιο που προβλέπεται από κανονισμό ή παραδοχή της αγοράς, αναγνωρίζεται κατά την ημερομηνία διακανονισμού (δηλαδή την ημερομηνία που το περιουσιακό στοιχείο μεταφέρεται ή παραδίδεται στον Όμιλο ή την Εταιρεία).

Απομείωση χρηματοοικονομικών περιουσιακών στοιχείων

Ο Όμιλος και η Εταιρεία αξιολογούν σε κάθε ημερομηνία κατάρτισης χρηματοοικονομικών καταστάσεων τα δεδομένα αναφορικά με το κατά πόσον η αξία ενός χρηματοοικονομικού περιουσιακού στοιχείου ή μίας ομάδας χρηματοοικονομικών περιουσιακών στοιχείων έχει απομειωθεί και αναγνωρίζουν πρόβλεψη ζημιάς όταν απαιτείται έναντι αναμενόμενων πιστωτικών ζημιών για όλα τα χρηματοοικονομικά περιουσιακά στοιχεία που δεν αποτιμούνται στην εύλογη αξία μέσω των αποτελεσμάτων. Οι αναμενόμενες πιστωτικές ζημιές βασίζονται στη διαφορά ανάμεσα σε όλες τις συμβατικές ταμειακές ροές που είναι απαιτητές σύμφωνα με τη σύμβαση και όλες τις ταμειακές ροές που ο Όμιλος ή η Εταιρεία προσδοκούν να εισπράξουν, προεξοφλημένες με βάση το κατά προσέγγιση αρχικό πραγματικό επιτόκιο.

Οι αναμενόμενες πιστωτικές ζημιές αναγνωρίζονται σε δύο στάδια. Εάν ο πιστωτικός κίνδυνος ενός χρηματοοικονομικού μέσου δεν έχει αυξηθεί σημαντικά από την αρχική αναγνώριση, η οικονομική οντότητα επιμετρά την πρόβλεψη ζημιάς για το εν λόγω χρηματοοικονομικό μέσο σε ποσό ίσο με τις αναμενόμενες πιστωτικές ζημιές των επόμενων 12 μηνών. Εάν ο πιστωτικός κίνδυνος του χρηματοοικονομικού μέσου έχει αυξηθεί σημαντικά από την αρχική αναγνώριση, η οικονομική οντότητα επιμετρά την πρόβλεψη ζημιάς για ένα χρηματοοικονομικό μέσο σε ποσό ίσο με τις αναμενόμενες πιστωτικές ζημιές καθ' όλη τη διάρκεια ζωής, ανεξάρτητα από το πότε προέκυψε η αθέτηση.

Για τις απαιτήσεις από πελάτες, τα συμβατικά περιουσιακά στοιχεία και τις απαιτήσεις από μισθώσεις, ο Όμιλος και η Εταιρεία εφαρμόζουν την απλοποιημένη προσέγγιση για τον υπολογισμό των αναμενόμενων πιστωτικών ζημιών. Επομένως, σε κάθε ημερομηνία αναφοράς, ο Όμιλος και η Εταιρεία επιμετρούν την πρόβλεψη ζημιάς για ένα χρηματοοικονομικό μέσο σε ποσό ίσο με τις αναμενόμενες πιστωτικές ζημιές καθ' όλη τη διάρκεια ζωής χωρίς να παρακολουθούν τις μεταβολές στον πιστωτικό κίνδυνο.

Για τον προσδιορισμό των αναμενόμενων πιστωτικών ζημιών σε σχέση με τις απαιτήσεις από πελάτες, ο Όμιλος χρησιμοποιεί πίνακα προβλέψεων πιστωτικής ζημιάς με βάση την ενηλικίωση των υπολοίπων, βασιζόμενο στα ιστορικά στοιχεία του Ομίλου για πιστωτικές ζημιές, προσαρμοσμένο για μελλοντικούς παράγοντες σε σχέση με τους οφειλότες και το οικονομικό περιβάλλον. Περισσότερες λεπτομέρειες για τις απαιτήσεις από πελάτες περιλαμβάνονται στη Σημείωση 3, παράγραφος 13.

Ειδικά για τον προσδιορισμό των αναμενόμενων πιστωτικών ζημιών αναφορικά με τα συμβατικά περιουσιακά στοιχεία, λαμβάνεται υπόψη ο εκτιμώμενος ρυθμός πρόωρης διακοπής συμβάσεων, το ύψος των ρητρών σε περίπτωση πρόωρης διακοπής καθώς και το σχετικό ποσοστό εισπραξιμότητας.

Για τα λοιπά χρηματοοικονομικά περιουσιακά στοιχεία του Ομίλου που επιμετρώνται στο αποσβεσμένο κόστος χρησιμοποιείται η γενική προσέγγιση. Τα εν λόγω χρηματοοικονομικά περιουσιακά στοιχεία θεωρείται ότι έχουν χαμηλό πιστωτικό κίνδυνο και η τυχόν πρόβλεψη ζημιάς περιορίζεται στις αναμενόμενες πιστωτικές ζημιές των επόμενων 12 μηνών.

Αποαναγνώριση χρηματοοικονομικών περιουσιακών στοιχείων

Ένα χρηματοοικονομικό περιουσιακό στοιχείο (ή ένα μέρος ενός χρηματοοικονομικού περιουσιακού στοιχείου ή μέρος μίας ομάδας παρόμοιων χρηματοοικονομικών περιουσιακών στοιχείων) αποαναγνωρίζεται όταν:

- τα δικαιώματα για την εισροή ταμειακών πόρων έχουν εκπνεύσει,
- ο Όμιλος ή η Εταιρεία διατηρεί το δικαίωμα στην εισροή ταμειακών ροών από το συγκεκριμένο περιουσιακό στοιχείο αλλά έχει αναλάβει ταυτόχρονα την υποχρέωση να τα καταβάλλει σε τρίτους πλήρως χωρίς σημαντική καθυστέρηση, υπό τη μορφή μίας σύμβασης μεταβίβασης, ή
- ο Όμιλος ή η Εταιρεία έχει μεταβιβάσει το δικαίωμα εισροής ταμειακών ροών από το συγκεκριμένο περιουσιακό στοιχείο ενώ παράλληλα, είτε (α) έχει μεταβιβάσει ουσιαστικά όλους τους κινδύνους και τα οφέλη από αυτό είτε (β) δεν έχει μεταβιβάσει ουσιαστικά όλους τους κινδύνους και τα οφέλη, αλλά έχει μεταβιβάσει τον έλεγχο του συγκεκριμένου στοιχείου.

Όταν ο Όμιλος ή η Εταιρεία μεταβιβάζει τα δικαιώματα εισροής ταμειακών ροών από ένα περιουσιακό στοιχείο ή συνάπτει σύμβαση μεταβίβασης, αξιολογεί την έκταση κατά την οποία διατηρεί τους κινδύνους και τα οφέλη της κυριότητας του περιουσιακού στοιχείου. Όταν ο Όμιλος ούτε μεταβιβάζει ούτε διατηρεί ουσιαστικά όλους τους κινδύνους και τα οφέλη του μεταβιβασθέντος περιουσιακού στοιχείου και διατηρεί τον έλεγχο του συγκεκριμένου στοιχείου, τότε το στοιχείο αναγνωρίζεται στο βαθμό της συνεχιζόμενης συμμετοχής του Ομίλου στο περιουσιακό στοιχείο αυτό. Στην περίπτωση αυτή, ο Όμιλος ή η Εταιρεία αναγνωρίζει

παράλληλα και μια συνδεδεμένη υποχρέωση. Το μεταβιβασθέν περιουσιακό στοιχείο και η συνδεδεμένη υποχρέωση επιμετρώνται σε βάση που αντανακλά τα δικαιώματα και τις δεσμεύσεις που έχει διατηρήσει ο Όμιλος ή η Εταιρεία.

Η συνεχιζόμενη συμμετοχή που λαμβάνει τη μορφή της εγγύησης του μεταβιβασθέντος περιουσιακού στοιχείου αναγνωρίζεται στη χαμηλότερη αξία μεταξύ της λογιστικής αξίας του περιουσιακού στοιχείου και του μέγιστου ποσού του ληφθέντος ανταλλάγματος που ο Όμιλος θα μπορούσε να υποχρεωθεί να επιστρέψει.

Αρχική αναγνώριση και μεταγενέστερη επιμέτρηση των χρηματοοικονομικών υποχρεώσεων

Όλες οι χρηματοοικονομικές υποχρεώσεις αρχικά αποτιμώνται στην εύλογη αξία τους μείον το κόστος συναλλαγών, στην περίπτωση των δανείων και των πληρωτέων υποχρεώσεων. Για σκοπούς μεταγενέστερης επιμέτρησης, οι χρηματοοικονομικές υποχρεώσεις ταξινομούνται ως χρηματοοικονομικές υποχρεώσεις στο αποσβεσμένο κόστος ή χρηματοοικονομικές υποχρεώσεις στην εύλογη αξία μέσω των αποτελεσμάτων.

Αποαναγνώριση χρηματοοικονομικών υποχρεώσεων

Μια χρηματοοικονομική υποχρέωση διαγράφεται όταν η δέσμευση που απορρέει από την υποχρέωση, ακυρώνεται ή εκπνέει. Όταν μία υφιστάμενη χρηματοοικονομική υποχρέωση αντικαθίσταται από μία άλλη από τον ίδιο δανειστή αλλά με ουσιαστικά διαφορετικούς όρους, ή οι όροι μίας υφιστάμενης υποχρέωσης τροποποιούνται σημαντικά, αυτή η ανταλλαγή ή τροποποίηση αντιμετωπίζεται ως αποαναγνώριση της αρχικής υποχρέωσης και αναγνώριση μίας νέας υποχρέωσης. Η διαφορά στις αντίστοιχες λογιστικές αξίες αναγνωρίζεται στην κατάσταση αποτελεσμάτων.

Συμφηφισμός χρηματοοικονομικών απαιτήσεων και υποχρεώσεων

Οι χρηματοοικονομικές απαιτήσεις και υποχρεώσεις συμφηφίζονται και το καθαρό ποσό απεικονίζεται στην κατάσταση χρηματοοικονομικής θέσης μόνο όταν ο Όμιλος ή η Εταιρεία έχει νομικά το δικαίωμα αυτό και προτίθεται να τα συμφηφίσει σε καθαρή βάση μεταξύ τους ή να απαιτήσει το περιουσιακό στοιχείο και να διακανονίσει την υποχρέωση ταυτόχρονα. Το νόμιμο δικαίωμα δεν πρέπει να εξαρτάται από μελλοντικά γεγονότα και πρέπει να μπορεί να εκτελεσθεί κατά τη συνήθη πορεία των εργασιών και σε περίπτωση αθέτησης, αφερεγγυότητας ή πτώχευσης της εταιρείας ή του αντισυμβαλλομένου.

10. Παράγωγα Χρηματοοικονομικά Προϊόντα και Μέσα Αντιστάθμισης Κινδύνου

Τα παράγωγα χρηματοοικονομικά προϊόντα περιλαμβάνουν συμφωνίες ανταλλαγής συναλλάγματος, επιτοκίων και άλλα παράγωγα.

Παράγωγα και δραστηριότητες αντιστάθμισης

Αρχικά τα παράγωγα καταχωρούνται στην εύλογη αξία τους κατά την ημέρα σύναψης του συμβολαίου των παραγώγων και μεταγενέστερα αποτιμώνται στην εύλογη αξία τους η οποία λαμβάνεται από τιμές χρηματιστηριακών αγορών, εάν είναι διαθέσιμες, ή υπολογίζεται βάσει τεχνικών αποτίμησης, όπως οι προεξοφλημένες ταμειακές ροές. Η λογιστικοποίηση των μεταγενέστερων μεταβολών στην εύλογη αξία εξαρτάται από το αν το παράγωγο προσδιορίζεται ως μέσο αντιστάθμισης και, αν ναι, από τη φύση του στοιχείου που αντισταθμίζεται.

Για τους σκοπούς της αντισταθμιστικής λογιστικής, η αντιστάθμιση χρηματοοικονομικού κινδύνου ταξινομείται είτε ως αντιστάθμιση εύλογης αξίας, όταν αντισταθμίζεται ο κίνδυνος μεταβολής της εύλογης αξίας του καταχωρημένου περιουσιακού στοιχείου ή μιας υποχρέωσης, ή ως αντιστάθμιση ταμειακών ροών, όταν αντισταθμίζεται η διακύμανση στις ταμειακές ροές, η οποία μπορεί να προέρχεται από ένα συγκεκριμένο κίνδυνο, άμεσα συσχετιζόμενο με το περιουσιακό στοιχείο ή την υποχρέωση. Για τα παράγωγα που χρησιμοποιούνται για αντιστάθμιση κινδύνων εφορμίζεται αντισταθμιστική λογιστική που περιλαμβάνει την ύπαρξη, κατά τη σύναψη της συναλλαγής, επίσημης τεκμηρίωσης, την αναγνώριση του αντισταθμιζόμενου στοιχείου, του μέσου αντιστάθμισης, του τύπου της αντιστάθμισης, του αντισταθμιζόμενου κινδύνου και της επιχειρηματικής στρατηγικής για την αντιστάθμιση κινδύνων.

Σε συναλλαγές αντιστάθμισης εύλογης αξίας, που πληρούν τα κριτήρια αντισταθμιστικής λογιστικής, τα κέρδη ή οι ζημιές που προέρχονται από την αποτίμηση του μέσου αντιστάθμισης στην εύλογη αξία του, καταχωρούνται στην κατάσταση αποτελεσμάτων. Το κέρδος ή η ζημία της αντιστάθμισης που προκύπτει από το αντισταθμισμένο στοιχείο προσαρμόζει τη λογιστική αξία του αντισταθμισμένου στοιχείου και αναγνωρίζεται στα αποτελέσματα.

Σε συναλλαγές αντιστάθμισης ταμειακών ροών, τα κέρδη ή οι ζημιές που αφορούν στο αποτελεσματικό μέρος της αντιστάθμισης και προέρχονται από μεταβολές στην εύλογη αξία του παράγωγου χρηματοοικονομικού μέσου, καταχωρούνται στα λοιπά συνολικά εισοδήματα σε ένα αποθεματικό αντιστάθμισης ταμειακών ροών ενώ το μη αποτελεσματικό μέρος της αντιστάθμισης καταχωρείται απευθείας στην κατάσταση αποτελεσμάτων. Το αποθεματικό αντιστάθμισης ταμειακών ροών προσαρμόζεται στο χαμηλότερο μεταξύ του σωρευτικού κέρδους ή ζημιάς του μέσου αντιστάθμισης και της σωρευμένης μεταβολής της εύλογης αξίας του αντισταθμισμένου στοιχείου.

11. Συμβόλαια Χρηματοοικονομικής Εγγύησης

Τα συμβόλαια χρηματοοικονομικής εγγύησης που εκδίδονται από τον Όμιλο ή την Εταιρεία είναι αυτά τα συμβόλαια που απαιτούν να γίνει μια πληρωμή ώστε να αποζημιωθεί ο κάτοχος για μια ζημία που συνέβη διότι ο συγκεκριμένος οφειλέτης αδυνατεί να κάνει μια πληρωμή όταν είναι απαιτητή σύμφωνα με τους όρους του χρεωστικού τίτλου. Τα συμβόλαια χρηματοοικονομικής εγγύησης αναγνωρίζονται αρχικά ως υποχρέωση στην εύλογη αξία, προσαρμοσμένα με το κόστος συναλλαγής που σχετίζεται άμεσα με την έκδοση της εγγύησης. Στη συνέχεια, η υποχρέωση αποτιμάται στην υψηλότερη τιμή μεταξύ του ποσού της πρόβλεψης ζημιάς που προσδιορίζεται σύμφωνα με το ΔΠΧΑ 9 «Χρηματοοικονομικά Μέσα» και του ποσού που έχει αναγνωριστεί, όπου ενδείκνυται μείον το σωρευτικό ποσό εσόδου που αναγνωρίζεται σύμφωνα με το ΔΠΧΑ 15 «Εσοδα από συμβάσεις με πελάτες».

12. Αποθέματα

Τα αποθέματα αποτιμώνται στη χαμηλότερη τιμή μεταξύ της τιμής κτήσης και της καθαρής ρευστοποιήσιμης αξίας τους. Η τιμή κτήσης προσδιορίζεται με τη μέθοδο του μεσοσταθμικού μέσου όρου, όπου ο μέσος όρος υπολογίζεται στο τέλος κάθε χρήσης. Η καθαρή ρευστοποιήσιμη αξία είναι η εκτιμώμενη τιμή πώλησης στα πλαίσια των συνήθων δραστηριοτήτων, μειωμένη με το εκτιμώμενο κόστος για την ολοκλήρωση αυτών και το εκτιμώμενο για την πραγματοποίηση της πώλησης κόστος. Σε περίπτωση μεταγενέστερης αύξησης της καθαρής ρευστοποιήσιμης αξίας αποθεμάτων που έχουν απομειωθεί, η απομείωση αυτή αντισταθμίζεται.

13. Λογαριασμοί Εισπρακτέοι και Πρόβλεψη για Αναμενόμενες Πιστωτικές Ζημιές

Οι λογαριασμοί εισπρακτέοι αποτελούν το δικαίωμα του Ομίλου ή της Εταιρείας σε αντάλλαγμα το οποίο είναι ανεπιφύλακτο (δηλαδή μόνο η πάροδος του χρόνου απαιτείται προκειμένου να καταστεί απαιτητή η πληρωμή του εν λόγω ανταλλάγματος).

Οι λογαριασμοί εισπρακτέοι αναγνωρίζονται αρχικά στην εύλογη αξία τους η οποία είναι ταυτόχρονα και η αξία συναλλαγής. Μεταγενέστερα αποτιμώνται στο αναπόσβεστο κόστος τους μειωμένο κατά τις αναμενόμενες πιστωτικές ζημιές που προκύπτουν από όλα τα πιθανά γεγονότα αθέτησης καθ' όλη την αναμενόμενη διάρκεια ζωής ενός χρηματοοικονομικού μέσου σε κάθε ημερομηνία αναφοράς. Σε κάθε ημερομηνία σύνταξης χρηματοοικονομικών καταστάσεων, η εισπραξιμότητα των εισπρακτέων λογαριασμών εκτιμάται είτε ανά πελάτη ξεχωριστά όπως στην περίπτωση των απαιτήσεων από τηλεπικοινωνιακούς παρόχους, είτε βάσει ιστορικών τάσεων, στατιστικών δεδομένων και αναμενόμενων μελλοντικών γεγονότων και σχηματίζεται πρόβλεψη για απώλειες που είναι πιθανόν να συμβούν και μπορούν να ποσοτικοποιηθούν. Η σχηματισθείσα πρόβλεψη αναπροσαρμόζεται με επιβάρυνση των αποτελεσμάτων της εκάστοτε χρήσης. Τυχόν διαγραφές απαιτήσεων από εισπρακτέους λογαριασμούς πραγματοποιούνται μέσω της σχηματισθείσας πρόβλεψης.

14. Ταμειακά Διαθέσιμα και Ταμειακά Ισοδύναμα - Δεσμευμένα ταμειακά διαθέσιμα

Για σκοπούς κατάρτισης της κατάστασης ταμειακών ροών, οι προθεσμιακές καταθέσεις θεωρούνται ταμειακά διαθέσιμα και ταμειακά ισοδύναμα. Οι δεσμευμένες καταθέσεις είναι ταμειακά ισοδύναμα τα οποία δεν είναι άμεσα διαθέσιμα προς χρήση. Αυτά τα ταμειακά ισοδύναμα δεν μπορούν να χρησιμοποιηθούν από την Εταιρεία μέχρι την επέλευση ενός συγκεκριμένου χρονικού σημείου ή γεγονότος στο μέλλον. Στις περιπτώσεις που οι δεσμευμένες καταθέσεις αναμένεται να χρησιμοποιηθούν εντός διαστήματος ενός έτους από την ημερομηνία σύνταξης των χρηματοοικονομικών καταστάσεων, ταξινομούνται ως βραχυπρόθεσμο περιουσιακό στοιχείο. Όμως, εάν δεν αναμένεται να χρησιμοποιηθούν εντός διαστήματος ενός έτους από την ημερομηνία της κατάστασης χρηματοοικονομικής θέσης, ταξινομούνται ως μακροπρόθεσμο περιουσιακό στοιχείο. Οι δεσμευμένες καταθέσεις δεν περιλαμβάνονται στη γραμμή «Ταμειακά διαθέσιμα και ταμειακά ισοδύναμα».

15. Φόρος Εισοδήματος και Αναβαλλόμενος Φόρος

Στο φόρο της περιόδου περιλαμβάνεται ο τρέχων φόρος εισοδήματος και οι αναβαλλόμενοι φόροι. Ο φόρος αναγνωρίζεται στην κατάσταση αποτελεσμάτων, εκτός από τους φόρους που σχετίζονται με κονδύλια που αναγνωρίζονται στα λοιπά συνολικά εισοδήματα ή απευθείας στα ίδια κεφάλαια. Σε αυτή την περίπτωση, ο φόρος αναγνωρίζεται στα λοιπά συνολικά εισοδήματα ή απευθείας στα ίδια κεφάλαια αντίστοιχα.

Ο τρέχων φόρος εισοδήματος υπολογίζεται επί του φορολογητέου εισοδήματος της χρήσης, βάσει των ισχυουσών φορολογικών διατάξεων και συντελεστών φόρου, κατά την ημερομηνία κατάρτισης χρηματοοικονομικών καταστάσεων στις χώρες όπου ο Όμιλος δραστηριοποιείται και δημιουργεί φορολογητέο εισόδημα. Η διοίκηση περιοδικά προβαίνει σε εκτιμήσεις κατά την υποβολή φορολογικών δηλώσεων σε περιπτώσεις που οι σχετικές φορολογικές διατάξεις επιδέχονται ερμηνείας και προβαίνει στο σχηματισμό προβλέψεων, όπου χρειάζεται, με βάση τα ποσά που αναμένεται να καταβληθούν στις φορολογικές αρχές.

Ο αναβαλλόμενος φόρος εισοδήματος, αφορά περιπτώσεις προσωρινών διαφορών μεταξύ της λογιστικής αξίας των περιουσιακών στοιχείων και υποχρεώσεων για σκοπούς σύνταξης των χρηματοοικονομικών καταστάσεων και της φορολογικής τους βάσης.

Οι αναβαλλόμενες φορολογικές υποχρεώσεις αναγνωρίζονται για όλες τις φορολογητέες προσωρινές διαφορές εκτός από τις περιπτώσεις:

όπου η αναβαλλόμενη φορολογική υποχρέωση προκύπτει από την αρχική αναγνώριση της υπεραξίας ενός περιουσιακού στοιχείου ή μιας υποχρέωσης σε μία συναλλαγή η οποία δεν είναι συνένωση εταιρειών και κατά τη στιγμή της συναλλαγής δεν επηρεάζει ούτε το λογιστικό κέρδος ούτε το φορολογητέο κέρδος ή ζημιά, και

των προσωρινών διαφορών που σχετίζονται με επενδύσεις σε θυγατρικές και συγγενείς εταιρείες, όπου ο χρόνος αντιστροφής των προσωρινών διαφορών μπορεί να ελεγχθεί και είναι πιθανό ότι οι προσωρινές διαφορές δεν θα αντιστραφούν στο προβλεπόμενο μέλλον.

Αναβαλλόμενες φορολογικές απαιτήσεις αναγνωρίζονται για όλες τις εκπιπόμενες προσωρινές διαφορές και μεταφερόμενες φορολογικές ζημιές, στο βαθμό που είναι πιθανό ότι θα υπάρχει διαθέσιμο φορολογητέο κέρδος το οποίο θα χρησιμοποιηθεί έναντι των εκπιπόμενων προσωρινών διαφορών και των μεταφερόμενων αχρησιμοποίητων φορολογικών ζημιών εκτός από τις περιπτώσεις:

όπου η αναβαλλόμενη φορολογική απαίτηση που σχετίζεται με τις εκπιπόμενες προσωρινές διαφορές προκύπτει από την αρχική αναγνώριση της υπεραξίας ενός περιουσιακού στοιχείου ή μιας υποχρέωσης σε μια συναλλαγή η οποία δεν είναι συνένωση εταιρειών και κατά τη στιγμή της συναλλαγής δεν επηρεάζει ούτε το λογιστικό κέρδος ούτε το φορολογητέο κέρδος ή ζημιά, και

των προσωρινών διαφορών που σχετίζονται με επενδύσεις σε θυγατρικές και συγγενείς εταιρείες, όπου οι αναβαλλόμενες φορολογικές απαιτήσεις αναγνωρίζονται στο βαθμό που είναι πιθανό ότι οι προσωρινές διαφορές θα αντιστραφούν στο προβλεπόμενο μέλλον και θα υπάρχει διαθέσιμο φορολογητέο εισόδημα το οποίο θα χρησιμοποιηθεί έναντι των προσωρινών διαφορών.

Οι αναβαλλόμενοι φόροι υπολογίζονται βάσει φορολογικών συντελεστών που αναμένεται ότι θα ισχύουν στο χρόνο που το περιουσιακό στοιχείο θα αναγνωρισθεί ή η υποχρέωση θα διακανονισθεί, και βασίζονται στους φορολογικούς συντελεστές (και φορολογικούς νόμους) που είναι σε ισχύ ή έχουν θεσμοθετηθεί κατά την ημερομηνία κατάρτισης χρηματοοικονομικών καταστάσεων. Η αξία των αναβαλλόμενων φορολογικών απαιτήσεων ελέγχεται σε κάθε ημερομηνία κατάρτισης χρηματοοικονομικών καταστάσεων και μειώνεται στο βαθμό που δεν είναι πλέον πιθανό να υπάρξει επαρκές φορολογητέο εισόδημα που θα καλύψει την αναβαλλόμενη φορολογική απαίτηση εν μέρει ή στο σύνολό της.

16. Μετοχικό Κεφάλαιο

Οι κοινές μετοχές καταχωρούνται στα ίδια κεφάλαια. Τα έξοδα έκδοσης μετοχικού κεφαλαίου, αφαιρούμενης της σχετικής φορολογικής ωφέλειας, συμψηφίζονται με το Αποθεματικό Υπέρ το Άρτιο.

17. Ίδιες Μετοχές

Οι ίδιες μετοχές αφορούν μετοχές της Εταιρείας, οι οποίες έχουν εκδοθεί και μεταγενέστερα έχουν επανακτηθεί από την Εταιρεία χωρίς να έχουν ακυρωθεί. Οι ίδιες μετοχές δε μειώνουν τον αριθμό των μετοχών που έχουν εκδοθεί αλλά μειώνουν τον αριθμό των μετοχών σε κυκλοφορία. Οι ίδιες μετοχές αποτιμώνται στο κόστος κτήσης αφαιρετικά των ιδίων κεφαλαίων. Σε περίπτωση απόσυρσης των ιδίων μετοχών, το κόστος κτήσης μειώνει το Μετοχικό Κεφάλαιο και το Αποθεματικό Υπέρ το Άρτιο και οποιαδήποτε διαφορά χρεώνεται στο Υπόλοιπο Κερδών εις Νέο.

18. Μισθώσεις

Κατά την έναρξη ισχύος μίας σύμβασης, ο Όμιλος εκτιμά εάν η σύμβαση αποτελεί, ή εμπεριέχει, μίσθωση. Μια σύμβαση αποτελεί, ή εμπεριέχει, μίσθωση εάν η σύμβαση μεταβιβάζει το δικαίωμα ελέγχου της χρήσης ενός αναγνωριζόμενου περιουσιακού στοιχείου για συγκεκριμένη χρονική περίοδο έναντι ανταλλάγματος.

Λογιστική μίσθωσης από το μισθωτή

Ο Όμιλος εφαρμόζει μια ενιαία προσέγγιση αναγνώρισης και επιμέτρησης για όλες τις μισθώσεις (συμπεριλαμβανομένων των βραχυπρόθεσμων μισθώσεων και των μισθώσεων μικρής αξίας). Ο Όμιλος αναγνωρίζει υποχρεώσεις από μισθώσεις για τις πληρωμές μισθώσεων και περιουσιακά στοιχεία με δικαίωμα χρήσης που αντιπροσωπεύουν το δικαίωμα χρήσης των υποκείμενων περιουσιακών στοιχείων.

i. Περιουσιακά στοιχεία με δικαίωμα χρήσης

Ο Όμιλος και η Εταιρεία αναγνωρίζουν τα περιουσιακά στοιχεία με δικαίωμα χρήσης κατά την ημερομηνία έναρξης της μισθωτικής περιόδου (δηλ. την ημερομηνία που το υποκείμενο περιουσιακό στοιχείο είναι διαθέσιμο προς χρήση). Τα περιουσιακά στοιχεία με δικαίωμα χρήσης επιμετρώνται στο κόστος, μειωμένα κατά τις τυχόν σωρευμένες αποσβέσεις και ζημιές απομείωσης και προσαρμόζονται βάσει τυχόν επανεπιμέτρησης της υποχρέωσης από μισθώσεις. Το κόστος των περιουσιακών στοιχείων με δικαίωμα χρήσης αποτελείται από το ποσό της υποχρέωσης από μισθώσεις που αναγνωρίστηκε, τις αρχικές άμεσες δαπάνες και τυχόν μισθώματα τα οποία καταβλήθηκαν κατά την ημερομηνία έναρξης της μισθωτικής περιόδου ή προγενέστερα, μείον οποιαδήποτε κίνητρα μίσθωσης έχουν εισπραχθεί. Τα περιουσιακά στοιχεία με δικαίωμα χρήσης αποσβένονται με βάση τη σταθερή μέθοδο στη μικρότερη χρονική περίοδο μεταξύ της διάρκειας της μίσθωσης και της ωφέλιμης ζωής τους.

Εάν η κυριότητα του μισθωμένου περιουσιακού στοιχείου μεταβιβάζεται στον Όμιλο ή την Εταιρεία στο τέλος της μισθωτικής περιόδου ή εάν το κόστος του αντανάκλα την άσκηση δικαιώματος αγοράς, οι αποσβέσεις υπολογίζονται σύμφωνα με την εκτιμώμενη ωφέλιμη ζωή του περιουσιακού στοιχείου.

Ο Όμιλος και η Εταιρεία έχουν συμβάσεις μίσθωσης εδαφικών εκτάσεων και κτιρίων (που χρησιμοποιούνται ως γραφεία, καταστήματα, σταθμοί βάσης), τηλεπικοινωνιακού εξοπλισμού και μηχανημάτων, μεταφορικών μέσων καθώς και λοιπού εξοπλισμού που χρησιμοποιούνται στις δραστηριότητές τους. Οι συμβάσεις μίσθωσης μπορεί να περιέχουν μισθωτικά και μη μισθωτικά στοιχεία. Ο Όμιλος έχει επιλέξει να μη διαχωρίσει τα μέρη της σύμβασης που δεν αποτελούν μίσθωση από τα στοιχεία της μίσθωσης και επομένως αντιμετωπίζει κάθε στοιχείο της μίσθωσης και οποιαδήποτε συναφή μέρη που δεν αποτελούν μίσθωση ως μία ενιαία μίσθωση.

Τα περιουσιακά στοιχεία με δικαίωμα χρήσης υπόκεινται σε έλεγχο απομείωσης της αξίας τους όπως περιγράφεται στη λογιστική πολιτική «8. Απομείωση Αξίας Μη Χρηματοοικονομικών Περιουσιακών Στοιχείων (εκτός υπεραξίας)».

ii. Υποχρεώσεις από μισθώσεις

Κατά την ημερομηνία έναρξης της μίσθωσης, ο Όμιλος και η Εταιρεία επιμετρούν την υποχρέωση από μισθώσεις στην παρούσα αξία των μισθωμάτων τα οποία πρόκειται να καταβληθούν κατά τη διάρκεια μίσθωσης. Τα μισθώματα αποτελούνται από τα σταθερά μισθώματα (περιλαμβανομένων των ουσιαστικά σταθερών μισθωμάτων) μειωμένα κατά τυχόν εισπρακτέα κίνητρα μισθώσεων, τα κυμαινόμενα μισθώματα τα οποία εξαρτώνται από έναν δείκτη ή ένα επιτόκιο και τα ποσά τα οποία αναμένεται να καταβληθούν βάσει των εγγυήσεων υπολειμματικής αξίας. Τα μισθώματα επίσης περιλαμβάνουν την τιμή άσκησης του δικαιώματος αγοράς εάν είναι μάλλον βέβαιο ότι ο Όμιλος ή η Εταιρεία θα ασκήσει το εν λόγω δικαίωμα και την καταβολή ρήτρας για καταγγελία της μίσθωσης εάν η διάρκεια μίσθωσης αποτυπώνει την άσκηση δικαιώματος για καταγγελία. Τα κυμαινόμενα μισθώματα τα οποία δεν εξαρτώνται από έναν δείκτη ή ένα επιτόκιο αναγνωρίζονται ως έξοδα στην περίοδο κατά την οποία επήλθε το γεγονός ή ο όρος ενεργοποίησης αυτών των καταβολών. Για την προεξόφληση των μισθωμάτων, ο Όμιλος και η Εταιρεία χρησιμοποιούν το διαφορικό επιτόκιο δανεισμού του Ομίλου καθώς το τεκμαρτό επιτόκιο της μίσθωσης δεν μπορεί να προσδιορισθεί εύκολα.

Μετά την ημερομηνία έναρξης της μίσθωσης, το ποσό της υποχρέωσης από μισθώσεις αυξάνεται βάσει των τόκων επί της υποχρέωσης και μειώνεται με την καταβολή των μισθωμάτων. Επιπλέον, η λογιστική αξία της υποχρέωσης από μισθώσεις επανεπιμετρύεται εάν υπάρχουν επανεκτιμήσεις ή τροποποιήσεις του συμβολαίου μίσθωσης.

Λογιστική μίσθωσης από τον εκμισθωτή

Μισθώσεις στις οποίες ο εκμισθωτής δεν μεταβιβάζει ουσιαστικά όλα τα οικονομικά οφέλη και κινδύνους που απορρέουν από την κυριότητα του μισθωμένου περιουσιακού στοιχείου κατατάσσονται ως λειτουργικές μισθώσεις. Όταν τα περιουσιακά στοιχεία μισθώνονται με λειτουργική μίσθωση, το περιουσιακό στοιχείο περιλαμβάνεται στην κατάσταση χρηματοοικονομικής θέσης βάσει της φύσης του περιουσιακού στοιχείου. Τα έσοδα από μισθώματα από λειτουργικές μισθώσεις αναγνωρίζονται κατά τους όρους της μίσθωσης με τη σταθερή μέθοδο.

Μια μίσθωση που μεταβιβάζει ουσιαστικά όλα τα οικονομικά οφέλη και κινδύνους που απορρέουν από την κυριότητα του μισθωμένου περιουσιακού στοιχείου κατατάσσεται ως χρηματοδοτική μίσθωση.

Τα περιουσιακά στοιχεία που τελούν υπό χρηματοδοτική μίσθωση αποαναγνωρίζονται και ο εκμισθωτής αναγνωρίζει μια απαίτηση ποσού ίσου με την καθαρή επένδυση στη μίσθωση. Η απαίτηση από μισθώσεις προεξοφλείται με τη μέθοδο πραγματικού επιτοκίου και η λογιστική αξία προσαρμόζεται αναλόγως. Τα εισπρακτέα μισθώματα αυξάνονται βάσει των τόκων επί της απαίτησης και μειώνονται με την είσπραξη των μισθωμάτων.

Υπομισθώσεις

Όταν ο Όμιλος είναι ο ενδιάμεσος εκμισθωτής σε μια σύμβαση υπομίσθωσης κατατάσσει την υπομίσθωση ως χρηματοδοτική ή λειτουργική μίσθωση με βάση το περιουσιακό στοιχείο με δικαίωμα χρήσης το οποίο προκύπτει από την κύρια μίσθωση και αντιμετωπίζει λογιστικά την αρχική μίσθωση και την υπομίσθωση ως δυο χωριστές συμβάσεις. Όταν η υπομίσθωση κατατάσσεται ως χρηματοδοτική μίσθωση, το περιουσιακό στοιχείο με δικαίωμα χρήσης που υπομισθώνεται αποαναγνωρίζεται και αναγνωρίζεται μια απαίτηση από μισθώσεις.

Ο Όμιλος έχει αρκετές συμβάσεις μίσθωσης καταστημάτων τις οποίες υπομισθώνει σε τρίτους και οι περισσότερες από αυτές έχουν ταξινομηθεί ως χρηματοδοτικές μισθώσεις, λαμβάνοντας υπόψη τη διάρκεια της υπομίσθωσης σε σχέση με την αντίστοιχη διάρκεια της κύριας μίσθωσης.

Ανάλυση των μισθώσεων του Ομίλου και της Εταιρείας περιλαμβάνεται στη Σημείωση 5.

19. Κόστος Δανεισμού

Το κόστος δανεισμού που σχετίζεται άμεσα με την αγορά, κατασκευή ή παραγωγή ενός παγίου στοιχείου που πληροί τις προϋποθέσεις και απαιτεί ένα σημαντικό χρονικό διάστημα προκειμένου να είναι έτοιμο για χρήση, κεφαλαιοποιείται στο κόστος κτήσης των παγίων στοιχείων. Το υπόλοιπο κόστος δανεισμού καταχωρείται στην κατάσταση αποτελεσμάτων με την πραγματοποίησή του. Το κόστος δανεισμού αποτελείται από τους τόκους και άλλα έξοδα που μια εταιρεία πραγματοποιεί σε σχέση με το δανεισμό κεφαλαίων.

20. Δάνεια

Τα ληφθέντα δάνεια αναγνωρίζονται αρχικά στην εύλογη αξία τους μειωμένα κατά το κόστος που αφορά άμεσα τις συναλλαγές αυτές. Μεταγενέστερα, αποτιμώνται στο αναπόσβεστο κόστος. Τα κέρδη ή οι ζημιές από τα στοιχεία αυτά αναγνωρίζονται στην κατάσταση αποτελεσμάτων σε όλη τη διάρκεια του δανείου με τη μέθοδο του πραγματικού επιτοκίου.

21. Προβλέψεις

Οι προβλέψεις αναγνωρίζονται όταν ο Όμιλος ή η Εταιρεία έχει μια παρούσα δέσμευση (νομική ή τεκμαιρόμενη), ως αποτέλεσμα γεγονότων του παρελθόντος, και είναι πιθανό ότι θα υπάρξει εκροή πόρων για τον διακανονισμό της δέσμευσης και το ποσό αυτής μπορεί να εκτιμηθεί αξιόπιστα. Αν η επίπτωση της διαχρονικής αξίας του χρήματος είναι σημαντική οι προβλέψεις αναγνωρίζονται σε προεξοφλημένη βάση με τη χρήση ενός προ φόρου επιτοκίου που αντανακλά τις τρέχουσες εκτιμήσεις της αγοράς για τη διαχρονική αξία του χρήματος και τους κινδύνους που σχετίζονται με την υποχρέωση. Όταν γίνεται προεξόφληση των προβλέψεων, η αύξηση της πρόβλεψης που οφείλεται στο πέρασμα του χρόνου αναγνωρίζεται ως κόστος δανεισμού. Οι προβλέψεις επανεξετάζονται σε κάθε ημερομηνία σύνταξης χρηματοοικονομικών καταστάσεων και αν δεν είναι πλέον πιθανό ότι θα υπάρξει εκροή πόρων για τον διακανονισμό της δέσμευσης, αντιστοίχως. Οι προβλέψεις χρησιμοποιούνται μόνο για το σκοπό για τον οποίο αρχικά δημιουργήθηκαν. Δεν αναγνωρίζονται προβλέψεις για μελλοντικές ζημιές. Οι ενδεχόμενες απαιτήσεις και οι ενδεχόμενες υποχρεώσεις δεν αναγνωρίζονται στις χρηματοοικονομικές καταστάσεις.

22. Προμηθευτές

Οι εμπορικές υποχρεώσεις αποτελούν υποχρεώσεις προς πληρωμή για προϊόντα ή υπηρεσίες που έχουν αποκτηθεί κατά την άσκηση της συνήθους εμπορικής δραστηριότητας από προμηθευτές. Οι πληρωτέοι λογαριασμοί κατατάσσονται στις βραχυπρόθεσμες υποχρεώσεις, εάν η πληρωμή οφείλεται εντός ενός έτους ή λιγότερο. Αν όχι, παρουσιάζονται ως μακροπρόθεσμες υποχρεώσεις. Οι υποχρεώσεις προς προμηθευτές αναγνωρίζονται αρχικά στην εύλογη αξία τους και αποτιμώνται μεταγενέστερα στο αναπόσβεστο κόστος χρησιμοποιώντας τη μέθοδο του πραγματικού επιτοκίου.

23. Παροχές σε Εργαζομένους

Ο Όμιλος παρέχει διάφορα προγράμματα αποζημίωσης προσωπικού μετά την έξοδο από την υπηρεσία, συμπεριλαμβανομένων τόσο προγραμμάτων καθορισμένων εισφορών όσο και προγραμμάτων καθορισμένων παροχών καθώς και άλλα προγράμματα μακροπρόθεσμων παροχών. Περιγραφή των διαφόρων προγραμμάτων παρατίθεται στη Σημείωση 20.

Προγράμματα Καθορισμένων Εισφορών

Ένα πρόγραμμα καθορισμένων εισφορών είναι ένα συνταξιοδοτικό πρόγραμμα στα πλαίσια του οποίου ο Όμιλος καταβάλλει σταθερές εισφορές σε ένα ξεχωριστό φορέα. Ο Όμιλος δεν έχει καμία νομική ή τεκμαιρόμενη υποχρέωση για να καταβάλλει τυχόν πρόσθετα ποσά, αν ο φορέας δεν κατέχει επαρκή περιουσιακά στοιχεία για να καταβάλει τις παροχές που σχετίζονται με την υπηρεσία κατά την τρέχουσα και τις προηγούμενες περιόδους. Οι υποχρεώσεις για εισφορές σε προγράμματα καθορισμένων εισφορών αναγνωρίζονται ως έξοδα όταν πραγματοποιούνται.

Προγράμματα Καθορισμένων Παροχών

Ένα πρόγραμμα καθορισμένων παροχών είναι ένα συνταξιοδοτικό πρόγραμμα που δεν είναι πρόγραμμα καθορισμένων εισφορών. Ως επί το πλείστον, τα προγράμματα καθορισμένων παροχών καθορίζουν ένα ποσό παροχών που θα λάβει ο εργαζόμενος κατά τη συνταξιοδότησή του, συνήθως σε συνάρτηση με έναν ή περισσότερους παράγοντες όπως η ηλικία, τα χρόνια υπηρεσίας και οι αποδοχές.

Η υποχρέωση που καταχωρείται στην κατάσταση χρηματοοικονομικής θέσης για τα προγράμματα καθορισμένων παροχών είναι η παρούσα αξία της υποχρέωσης καθορισμένων παροχών στο τέλος της περιόδου σύνταξης χρηματοοικονομικών καταστάσεων. Οι υποχρεώσεις αυτές υπολογίζονται ετησίως από ανεξάρτητους αναλογιστές χρησιμοποιώντας τη μέθοδο της Προβλεβμένης Πιστωτικής Μονάδας (Projected Unit Credit Method). Το προεξοφλητικό επιτόκιο που χρησιμοποιείται είναι η απόδοση υψηλής ποιότητας ευρωπαϊκών εταιρικών ομολόγων που έχουν ημερομηνία λήξης που προσεγγίζει τα χρονικά όρια της σχετικής υποχρέωσης.

Το κόστος τρέχουσας υπηρεσίας του προγράμματος καθορισμένων παροχών που αναγνωρίζεται στην κατάσταση αποτελεσμάτων στις αποδοχές προσωπικού, αντανάκλα την αύξηση της υποχρέωσης καθορισμένων παροχών που προέρχεται από υπηρεσία εργαζόμενου κατά την τρέχουσα περίοδο, αλλαγές της παροχής, περικοπές και διακανονισμούς. Το κατοχυρωμένο κόστος προϋπηρεσίας καταχωρείται άμεσα στα αποτελέσματα. Τα αναλογιστικά κέρδη ή ζημιές αναγνωρίζονται απευθείας στα λοιπά συνολικά έσοδα στην περίοδο κατά την οποία πραγματοποιούνται και δεν μεταφέρονται στην κατάσταση αποτελεσμάτων σε μεταγενέστερη περίοδο.

Λοιπές μακροπρόθεσμες παροχές σε εργαζομένους

Τα αναμενόμενα κόστη αυτών των παροχών καθίστανται δεδουλευμένα κατά τη διάρκεια της απασχόλησης, χρησιμοποιώντας την ίδια λογιστική μεθοδολογία που χρησιμοποιείται για τα προγράμματα καθορισμένων παροχών, με την εξαίρεση των αναλογιστικών κερδών και ζημιών που αναγνωρίζονται στην κατάσταση αποτελεσμάτων. Αυτές οι υποχρεώσεις αποτιμώνται σε ετήσια βάση από ανεξάρτητους αναλογιστές.

Παροχές λόγω εξόδου από την υπηρεσία

Οι παροχές λόγω εξόδου από την υπηρεσία είναι πληρωτέες όταν η απασχόληση τερματίζεται από τον Όμιλο πριν από την κανονική ημερομηνία συνταξιοδότησης, ή όταν ένας υπάλληλος αποδέχεται εθελούσια έξοδο ως αντάλλαγμα για αυτές τις παροχές. Ο Όμιλος αναγνωρίζει τις παροχές λόγω εξόδου από την υπηρεσία κατά την προγενέστερη από τις ακόλουθες ημερομηνίες: (α) όταν ο Όμιλος δεν δύναται πλέον να αποσύρει την προσφορά των εν λόγω παροχών και (β) όταν η οικονομική οντότητα αναγνωρίζει το κόστος για την αναδιάρθρωση που εμπίπτει στο πεδίο εφαρμογής του ΔΛΠ 37 και συνεπάγεται την καταβολή παροχών λόγω εξόδου από την υπηρεσία. Στην περίπτωση μίας προσφοράς που γίνεται για να ενθαρρύνει την εθελουσία αποχώρηση, οι παροχές λόγω εξόδου από την υπηρεσία υπολογίζονται με βάση τον αριθμό των εργαζομένων που αναμένεται να δεχτούν την προσφορά. Παροχές που οφείλονται 12 μήνες μετά τη λήξη της περιόδου αναφοράς, προεξοφλούνται στην παρούσα αξία τους.

24. Έξοδα προώθησης

Όλα τα κόστη προώθησης εξοδοποιούνται με την πραγματοποίησή τους.

25. Κόστη Έρευνας και Ανάπτυξης

Το κόστος έρευνας εξοδοποιείται με την πραγματοποίησή του. Το κόστος ανάπτυξης που δεν πληροί τα κριτήρια αναγνώρισης ως περιουσιακό στοιχείο, εξοδοποιείται με την πραγματοποίησή του.

26. Έσοδα από Συμβάσεις με Πελάτες

Τα έσοδα από συμβάσεις με πελάτες αναγνωρίζονται όταν ο πελάτης απόκτα τον έλεγχο των αγαθών ή υπηρεσιών σε ποσό που αντανάκλα το αντάλλαγμα το οποίο ο Όμιλος ή η Εταιρεία αναμένει να δικαιούται έναντι των εν λόγω αγαθών ή υπηρεσιών.

Ο Όμιλος δραστηριοποιείται στον κλάδο παροχής τηλεπικοινωνιακών υπηρεσιών. Τα τηλεπικοινωνιακά έσοδα περιλαμβάνουν κυρίως τα πάγια τέλη, τα τέλη σύνδεσης, τα τέλη χρήσης και τις πωλήσεις τηλεπικοινωνιακού εξοπλισμού.

Ο Όμιλος αναγνωρίζει τα έσοδα από πάγια τέλη σταθερής και κινητής σε βάθος χρόνου καθώς ο πελάτης ταυτόχρονα λαμβάνει και αναλώνει τα οφέλη που απορρέουν από την υπηρεσία που παρέχεται από τον Όμιλο. Τα έσοδα από τέλη σύνδεσης, τα οποία γενικά δεν πληρούν τα κριτήρια για να αναγνωριστούν ως χωριστή υποχρέωση εκτέλεσης, αναγνωρίζονται κατά τη διάρκεια της σύμβασης του πελάτη.

Τα έσοδα από την πώληση τηλεπικοινωνιακού εξοπλισμού (π.χ. συσκευές κινητής τηλεφωνίας και αξεσουάρ) αναγνωρίζονται σε μια δεδομένη χρονική στιγμή, κατά την παράδοση του εξοπλισμού, δεδομένου ότι αποτελούν γενικά χωριστές υποχρεώσεις εκτέλεσης.

Οι υπηρεσίες και ο τηλεπικοινωνιακός εξοπλισμός πωλούνται μεμονωμένα ως ξεχωριστές συμβάσεις με πελάτες ή μαζί ως συνδυαστικό πακέτο αγαθών και υπηρεσιών. Όταν οι συμβάσεις περιλαμβάνουν πολλαπλές υποχρεώσεις εκτέλεσης, το συνολικό τίμημα επιμερίζεται σε κάθε υποχρέωση εκτέλεσης ανάλογα με τις σχετικές αυτοτελείς τιμές πώλησης. Κάθε υποχρέωση εκτέλεσης αντιμετωπίζεται λογιστικά ως ξεχωριστό στοιχείο. Ο Όμιλος εφαρμόζει την προσέγγιση του χαρτοφυλακίου συμβάσεων, αντί να αντιμετωπίσει λογιστικά την κάθε σύμβαση ξεχωριστά.

Στην περίπτωση συμβάσεων πολλαπλών στοιχείων με επιδοτούμενα προϊόντα παραδοτέα εκ των προτέρων (π.χ. συμβόλαιο κινητής τηλεφωνίας που πωλείται ως πακέτο μαζί με τη συσκευή), τα έσοδα από το επιδοτούμενο προϊόν που παρέχεται εκ των προτέρων αναγνωρίζονται κατά την παράδοση (σε μια δεδομένη χρονική στιγμή), ενώ τα έσοδα από την παροχή των υπηρεσιών αναγνωρίζονται στην περίοδο κατά την οποία παρέχονται οι υπηρεσίες.

Όταν ο Όμιλος εκτελεί τις συμβατικές του υποχρεώσεις μεταβιβάζοντας αγαθά ή υπηρεσίες σε πελάτη προτού ο πελάτης πληρώσει το αντάλλαγμα ή προτού καταστεί απαιτητή η πληρωμή, ο Όμιλος απεικονίζει τη σύμβαση ως συμβατικό περιουσιακό στοιχείο, εξαιρουμένων τυχόν ποσών που απεικονίζονται ως εισπρακτέα. Συμβατικό περιουσιακό στοιχείο είναι το δικαίωμα του Ομίλου σε αντάλλαγμα έναντι αγαθών ή υπηρεσιών τα οποία έχει μεταβιβάσει σε πελάτη.

Τα συμβατικά περιουσιακά στοιχεία τυπικά ανακτώνται μεταξύ μίας περιόδου σύμβασης παροχής υπηρεσιών 12 έως 24 μηνών, η οποία καθορίζει το συνήθη κύκλο λειτουργικής δραστηριότητας και συχνά χρησιμοποιείται από τον Όμιλο. Ως εκ τούτου, οποιοδήποτε συμβατικό περιουσιακό στοιχείο που αναγνωρίζεται στο πλαίσιο μιας σύμβασης πολλαπλών στοιχείων, θα ανακτηθεί επίσης στο συνήθη κύκλο λειτουργικής δραστηριότητας της οικονομικής οντότητας και παρουσιάζεται ως κυκλοφορούν περιουσιακό στοιχείο στην κατάσταση χρηματοοικονομικής θέσης.

Η αναγνώριση των συμβατικών περιουσιακών στοιχείων του Ομίλου προέρχεται ουσιαστικά από:

- την προγενέστερη αναγνώριση των εσόδων, για τις περιπτώσεις συμβάσεων πολλαπλών στοιχείων με επιδοτούμενα προϊόντα παραδοτέα εκ των προτέρων, με βάση τις σχετικές αυτοτελείς τιμές πώλησης αυτών των προϊόντων,
- το επιδοτούμενο κόστος εγκατάστασης το οποίο αντιμετωπίζεται ως χωριστή υποχρέωση εκτέλεσης και επομένως ο Όμιλος επιμερίζει το συνολικό τίμημα σε κάθε υποχρέωση εκτέλεσης της σύμβασης (ανάλογα με τις σχετικές αυτοτελείς τιμές πώλησης),
- τις περιπτώσεις πωλήσεων μέσω εμπορικών αντιπροσώπων, συμβάσεων με επιδοτούμενα προϊόντα (ή υπηρεσίες) παραδοτέα εκ των προτέρων (π.χ. σύμβαση κινητής με συσκευή). Σε αυτές τις περιπτώσεις, το κόστος επιδοτήσεων προς τους εμπορικούς αντιπροσώπους, αναγνωρίζεται αφαιρετικά του εσόδου από παροχή υπηρεσιών κατά τη διάρκεια της σχετικής σύμβασης.

Τα κόστη εξασφάλισης ή εκπλήρωσης μιας σύμβασης αναγνωρίζονται ως περιουσιακό στοιχείο όταν πραγματοποιούνται και επιμερίζονται ως έξοδο στη διάρκεια της περιόδου κατά την οποία αποκομίζεται το σχετικό όφελος. Αυτά τα κόστη συμβάσεων παρουσιάζουν χαρακτηριστικά παρόμοια με αυτά των άυλων περιουσιακών στοιχείων καθώς αντιπροσωπεύουν κυρίως το κόστος απόκτησης πελατειακών σχέσεων. Επομένως, ο Όμιλος κατέληξε ότι τα κόστη συμβάσεων θα παρουσιάζονται, όπως και τα πάγια περιουσιακά στοιχεία, ως μη κυκλοφορούντα περιουσιακά στοιχεία στην κατάσταση χρηματοοικονομικής θέσης.

Σε γενικές γραμμές, τα κόστη εξασφάλισης ή εκπλήρωσης μιας σύμβασης σε επίπεδο Ομίλου αναφέρονται σε:

- προμήθειες πωλήσεων σε εμπορικούς αντιπροσώπους (έμμεσο κανάλι πώλησης),
- προμήθειες πωλήσεων στους υπαλλήλους (άμεσο κανάλι πώλησης) και
- κόστη εκπλήρωσης υποχρεώσεων εκτέλεσης στο πλαίσιο μιας σύμβασης όταν αυτή αποκτάται, αλλά πριν τη μεταβίβαση αγαθών ή υπηρεσιών στον πελάτη.

Οι αποσβέσεις στα κόστη συμβάσεων παρουσιάζονται αντίστοιχα στην κατάσταση αποτελεσμάτων στα λειτουργικά έξοδα, είτε ως «έξοδα εμπορικών προμηθειών», είτε ως «αποδοχές προσωπικού», είτε ως «λοιπά λειτουργικά έξοδα».

Όταν ο πελάτης καταβάλει αντάλλαγμα ή ο Όμιλος διατηρεί δικαίωμα επί ενός ποσού ανταλλάγματος το οποίο είναι ανεπιφύλακτο, προτού ο Όμιλος μεταβιβάσει το αγαθό ή την υπηρεσία στον πελάτη, τότε ο Όμιλος απεικονίζει τη σύμβαση ως συμβατική υποχρέωση, όταν η πληρωμή πραγματοποιείται ή καθίσταται απαιτητή (όποιο από τα δύο ισχύει πρώτο). Για τον Όμιλο, οι συμβατικές υποχρεώσεις κυρίως προέρχονται από τα πάγια τέλη που προτιμολογούνται στον πελάτη, τον αχρησιμοποίητο χρόνο ομιλίας, τις συμβατικές υποχρεώσεις από ανέκκλητα δικαιώματα χρήσης δικτύου (IRUs) και τα υπόλοιπα συμβατικών υποχρεώσεων που αφορούν τέλη σύνδεσης. Ορισμένες από τις συμβατικές υποχρεώσεις του Ομίλου αφορούν συμβάσεις υπηρεσιών που διακανονίζονται εντός 12-24 μηνών και συνδέονται με τη συνήθη πορεία του κύκλου λειτουργικής δραστηριότητας. Άλλες ωστόσο, διακανονίζονται σε χρονικό διάστημα που υπερβαίνει τη «συνήθη» διάρκεια. Ως εκ τούτου ο Όμιλος κατέληξε στο συμπέρασμα ότι η πιο συνετή προσέγγιση είναι η παρουσίαση των συμβατικών υποχρεώσεων ως:

- βραχυπρόθεσμες, για το ποσό των υποχρεώσεων από συμβάσεις με πελάτες που αναμένεται να διακανονιστεί εντός 12 μηνών,
- μακροπρόθεσμες, για το ποσό των υποχρεώσεων από συμβάσεις με πελάτες που αναμένεται να διακανονιστεί σε διάστημα μεγαλύτερο των 12 μηνών.

27. Κέρδη ανά Μετοχή

Τα βασικά κέρδη ανά μετοχή υπολογίζονται διαιρώντας τα καθαρά κέρδη που αποδίδονται στους μετόχους της μητρικής με το μέσο σταθμικό αριθμό μετοχών. Τα απομειωμένα κέρδη ανά μετοχή υπολογίζονται διαιρώντας το καθαρό κέρδος που αποδίδεται στους μετόχους της μητρικής με το μέσο σταθμικό αριθμό των μετοχών σε κυκλοφορία κατά τη διάρκεια του έτους, προσαρμοσμένο με την επίδραση των δικαιωμάτων προαίρεσης αγοράς μετοχών.

28. Λειτουργικοί Τομείς Δραστηριότητας

Οι λειτουργικοί τομείς δραστηριότητας ορίζονται με βάση τη διάρθρωση των εταιρειών του Ομίλου και τις επιχειρηματικές δραστηριότητες, όπως επισκοπούνται από τους υπεύθυνους για τη λήψη οικονομικών αποφάσεων. Οι τομείς που πρέπει να αναφερθούν ξεχωριστά προσδιορίζονται με βάση τα ποσοτικά κριτήρια που θέτει το ΔΠΧΑ 8. Οι πληροφορίες των λειτουργικών τομέων δραστηριότητας που δεν αποτελούν ξεχωριστούς τομείς για αναφορά συγκεντρώνονται και απεικονίζονται σε μια κατηγορία με τίτλο «Λοιπά». Οι λογιστικές πολιτικές των τομέων δραστηριότητας είναι οι ίδιες με εκείνες που ακολουθούνται κατά τη σύνταξη των χρηματοοικονομικών καταστάσεων. Η διοίκηση αξιολογεί την επίδοση των τομέων δραστηριότητας βασιζόμενη στα (α) λειτουργικά κέρδη πριν από χρηματοοικονομικές και επενδυτικές δραστηριότητες, αποσβέσεις και απομειώσεις, κόστη σχετιζόμενα με προγράμματα εθελουσίας αποχώρησης, έξοδα αναδιοργάνωσης και μη επαναλαμβανόμενες νομικές υποθέσεις, (β) στα λειτουργικά κέρδη / (ζημιές) προ χρηματοοικονομικών και επενδυτικών δραστηριοτήτων και (γ) στα καθαρά κέρδη / (ζημιές) χρήσης.

29. Διανομή Μερίσματος

Τα μερίσματα που διανέμονται στους μετόχους αναγνωρίζονται ως υποχρέωση τη χρονική στιγμή κατά την οποία εγκρίνονται προς διανομή από τη Γενική Συνέλευση των μετόχων.

30. Παροχές σε Συμμετοχικούς Τίτλους

Ένας αριθμός υπαλλήλων (συμπεριλαμβανομένων των βασικών διοικητικών στελεχών) του Ομίλου λαμβάνει αμοιβές με μορφή παροχών σε συμμετοχικούς τίτλους της Εταιρείας, ενώ οι υπάλληλοι παρέχουν τις υπηρεσίες τους σαν τίμημα για αυτές τις αμοιβές. Το κόστος αυτών των παροχών προσδιορίζεται με βάση την εύλογη αξία των σχετικών δικαιωμάτων κατά την ημερομηνία που αυτά χορηγούνται, με χρήση ενός κατάλληλου μοντέλου αποτίμησης και αναγνωρίζεται ως δαπάνη στην περίοδο από την ημερομηνία χορήγησης μέχρι την ημερομηνία ωρίμανσης των σχετικών δικαιωμάτων με ταυτόχρονη αύξηση των ιδίων κεφαλαίων.

Όταν οι όροι ενός τέτοιου προγράμματος τροποποιούνται, η ελάχιστη δαπάνη που αναγνωρίζεται αφορά στην αρχική δαπάνη που θα αναγνωριζόταν αν οι όροι δεν είχαν τροποποιηθεί εφόσον οι αρχικοί όροι του προγράμματος ικανοποιούνται. Επιπρόσθετη δαπάνη αναγνωρίζεται για κάθε τροποποίηση που αυξάνει τη συνολική εύλογη αξία των σχετικών δικαιωμάτων, ή είναι με οποιοδήποτε τρόπο επωφελής για τον υπάλληλο που συμμετέχει στο πρόγραμμα, όπως υπολογίζεται κατά την ημερομηνία τροποποίησης.

31. Συμφωνίες Παραχώρησης

Οι συμφωνίες παραχώρησης του Ομίλου αφορούν στην ανάθεση ανάπτυξης και λειτουργίας δημόσιων ευρυζωνικών δικτύων (οι «Παραχωρήσεις») από μια οντότητα του δημοσίου τομέα (η «Παραχωρούσα Αρχή»). Κάθε Παραχώρηση αναφέρεται σε μια συγκεκριμένη περιοχή στην Ελλάδα και στη Ρουμανία και έχει αναληφθεί από θυγατρικές εταιρείες του Ομίλου, («Φορέας/(είς) Εκμετάλλευσης»), στις οποίες έχουν ανατεθεί, ξεχωριστά στην καθεμία, οι συμφωνίες παραχώρησης. Η Παραχωρούσα Αρχή ορίζει τις υπηρεσίες που μπορούν να προσφερθούν από τον Όμιλο και η τιμολόγηση αυτών των υπηρεσιών είναι ρυθμιζόμενη. Η Παραχωρούσα Αρχή ελέγχει επίσης την υποδομή ευρυζωνικού δικτύου που θα πρέπει να της επιστραφεί κατά τη λήξη της συμφωνίας. Η λειτουργική διάρκεια είναι για Ελλάδα και Ρουμανία 15 και 18 χρόνια αντίστοιχα.

Σύμφωνα με αυτές τις συμφωνίες, ο Όμιλος αναγνωρίζει ένα άυλο περιουσιακό στοιχείο και ένα χρηματοοικονομικό περιουσιακό στοιχείο.

Άυλο Περιουσιακό Στοιχείο

Το άυλο περιουσιακό στοιχείο αντιστοιχεί στο δικαίωμα που χορηγείται από την Παραχωρούσα Αρχή στον Φορέα Εκμετάλλευσης να χρεώνει τους τηλεπικοινωνιακούς παρόχους για τη χρήση της υποδομής. Περιλαμβάνεται στα «Λοιπά άυλα περιουσιακά στοιχεία». Τα δικαιώματα παραχώρησης κεφαλαιοποιούνται με βάση το κόστος των κεφαλαιουχικών δαπανών που πραγματοποιούνται σε σχέση με την παραχώρηση, μειωμένα με τις επιχορηγήσεις που ελήφθησαν από την Παραχωρούσα Αρχή και περιλαμβάνουν τα κόστη δανεισμού για τις κεφαλαιουχικές δαπάνες που πληρούν τις προϋποθέσεις. Μετά την αρχική αναγνώριση, τα δικαιώματα παραχώρησης αποτιμώνται στο κόστος κτήσης μείον τις σωρευμένες αποσβέσεις και τις ζημιές απομείωσης. Τα δικαιώματα παραχώρησης αποσβένονται κατά τη διάρκεια της εκτιμώμενης ωφέλιμης ζωής τους, η οποία είναι η περίοδος παραχώρησης κατά την οποία είναι διαθέσιμα για χρήση.

Χρηματοοικονομικό Περιουσιακό Στοιχείο (Χρηματοδοτική συμβολή από Δημόσιο)

Το χρηματοοικονομικό περιουσιακό στοιχείο αναγνωρίζεται στο βαθμό που ο φορέας εκμετάλλευσης έχει ανεπιφύλακτο συμβατικό δικαίωμα να λάβει χρηματικό αντάλλαγμα από την Παραχωρούσα Αρχή για τις υπηρεσίες κατασκευής. Τα χρηματοοικονομικά περιουσιακά στοιχεία που προκύπτουν από τη συμφωνία παραχώρησης περιλαμβάνονται στην ενοποιημένη κατάσταση χρηματοοικονομικής θέσης στο κονδύλι «Λοιπά κυκλοφορούντα περιουσιακά στοιχεία». Τα χρηματοοικονομικά περιουσιακά στοιχεία, που αναγνωρίζονται ως αποτέλεσμα της σύμβασης παραχώρησης, κατά την αρχική αναγνώριση αποτιμώνται στην εύλογη αξία. Μετά την αρχική αναγνώριση λογιστικοποιούνται στο αποσβεσμένο κόστος, σύμφωνα με το ΔΠΧΑ 9 «Χρηματοοικονομικά Μέσα».

Κατασκευή υποδομής

Ο Όμιλος αναγνωρίζει τα έσοδα της σύμβασης κατασκευής σε βάθος χρόνου επιμετρώντας την πρόοδο προς την εκπλήρωση της εν λόγω υποχρέωσης χρησιμοποιώντας τη μέθοδο εισροών, σύμφωνα με το ΔΠΧΑ 15 «Έσοδα από συμβάσεις με πελάτες».

Ο Όμιλος επιμετρά την πρόοδο προς την εκπλήρωση της εν λόγω υποχρέωσης βάσει του ποσοστού των συνολικών δαπανών κατά την ημερομηνία αναφοράς.

Το κόστος κατασκευής αναγνωρίζεται στην κατάσταση αποτελεσμάτων στο «Κόστος κατασκευής δικτύου» ενώ το αντίστοιχο έσοδο περιλαμβάνεται στα «Λοιπά έσοδα».

Υπηρεσίες λειτουργίας

Μετά την κατασκευαστική περίοδο, τα έσοδα από τη λειτουργία της υποδομής αναγνωρίζονται σύμφωνα με τα σχετικά πρότυπα, ανάλογα με τη φύση του παρεχόμενου αγαθού ή υπηρεσίας.

Συμβατικές υποχρεώσεις για τη διατήρηση και την αποκατάσταση των υποδομών

Μετά την κατασκευαστική περίοδο, οι συμβατικές υποχρεώσεις για τη διατήρηση ή την αποκατάσταση της υποδομής λογιστικοποιούνται σύμφωνα με το ΔΛΠ 37 «Προβλέψεις, ενδεχόμενες υποχρεώσεις και ενδεχόμενα περιουσιακά στοιχεία».

32. Αναταξινομήσεις Κονδυλίων

Έχουν πραγματοποιηθεί αναταξινομήσεις κονδυλίων στις συγκριτικές χρηματοοικονομικές καταστάσεις, προκειμένου αυτές να καταστούν συγκρίσιμες με τον τρόπο παρουσίασης των αντίστοιχων κονδυλίων στις χρηματοοικονομικές καταστάσεις της κλειόμενης χρήσης. Για λόγους συγκρισιμότητας επίσης, έγιναν αναταξινομήσεις κονδυλίων στις Σημειώσεις. Όλες οι παραπάνω αναταξινομήσεις κονδυλίων δεν είχαν καμία επίδραση στα ίδια κεφάλαια ή στην κατάσταση αποτελεσμάτων του Ομίλου και της Εταιρείας. Αναλυτικές πληροφορίες για τη φύση αυτών των αναταξινομήσεων παρατίθενται στη Σημείωση 31.

4. ΕΝΣΩΜΑΤΑ ΠΑΓΙΑ

Τα ενσώματα πάγια αναλύονται ως εξής:

ΟΜΙΛΟΣ	ΓΗΠΕΔΑ- ΟΙΚΟΠΕΔΑ	ΚΤΙΡΙΑ	ΜΗΧΑΝΗΜΑΤΑ - ΤΗΛΕΠ/ΚΟΣ ΕΞΟΠΛΙΣΜΟΣ	ΛΟΙΠΟΣ ΕΞΟΠΛΙΣΜΟΣ, ΕΠΙΠΛΑ & ΜΕΤΑΦ. ΜΕΣΑ	ΕΡΓΑ ΥΠΟ ΚΑΤΑΣΚΕΥΗ	ΥΛΙΚΑ ΕΠΕΝΔΥΣΕΩΝ	ΣΥΝΟΛΟ
31/12/2018							
Αξία κτήσης	43,2	956,2	12.659,2	502,2	318,0	79,2	14.558,0
Σωρευμένες αποσβέσεις	-	(660,4)	(10.770,3)	(386,2)	-	-	(11.816,9)
Αναπόσβεστη αξία 31/12/2018	43,2	295,8	1.888,9	116,0	318,0	79,2	2.741,1
Επίδραση εφαρμογής ΔΠΧΑ 16 - αξία κτήσης	-	-	(20,2)	-	(1,6)	-	(21,8)
Επίδραση εφαρμογής ΔΠΧΑ 16 - σωρευμένες αποσβέσεις	-	-	11,0	-	-	-	11,0
Προσθήκες και μεταφορές	0,1	7,4	391,8	20,1	266,1	60,6	746,1
Μειώσεις και μεταφορές - αξία κτήσης	(0,8)	(32,9)	(222,1)	(16,0)	(291,1)	(73,6)	(636,5)
Μειώσεις και μεταφορές - σωρευμένες αποσβέσεις	-	30,4	222,1	15,9	-	-	268,4
Συναλλαγματικές διαφορές - αξία κτήσης	(0,1)	(11,0)	(109,3)	(2,7)	(2,2)	(0,3)	(125,6)
Συναλλαγματικές διαφορές - σωρευμένες αποσβέσεις	-	9,7	108,8	2,6	-	-	121,1
Αποσβέσεις χρήσης - απομειώσεις	-	(29,3)	(686,4)	(34,4)	-	(12,4)	(762,5)
Αναπόσβεστη αξία 31/12/2019	42,4	270,1	1.584,6	101,5	289,2	53,5	2.341,3
31/12/2019							
Αξία κτήσης	42,4	919,7	12.699,4	503,6	289,2	53,5	14.507,8
Σωρευμένες αποσβέσεις	-	(649,6)	(11.114,8)	(402,1)	-	-	(12.166,5)
Αναπόσβεστη αξία 31/12/2019	42,4	270,1	1.584,6	101,5	289,2	53,5	2.341,3
Προσθήκες και μεταφορές	-	9,1	417,7	20,0	280,5	71,4	798,7
Μειώσεις και μεταφορές - αξία κτήσης	(0,5)	(55,8)	(1.189,9)	(18,6)	(360,0)	(66,3)	(1.691,1)
Μειώσεις και μεταφορές - σωρευμένες αποσβέσεις	-	51,2	1.189,9	18,3	-	-	1.259,4
Μεταφορές λόγω αντιστροφής επιμερισμού τιμήματος εξαγοράς - TELEKOM ROMANIA	-	(90,8)	128,3	(37,5)	-	-	-
Συναλλαγματικές διαφορές - αξία κτήσης	-	(7,0)	(77,3)	(1,6)	(1,3)	(0,4)	(87,6)
Συναλλαγματικές διαφορές - σωρευμένες αποσβέσεις	-	6,2	74,8	1,6	-	-	82,6
Αποσβέσεις χρήσης - απομειώσεις	(7,7)	(29,9)	(333,4)	(20,9)	-	(9,7)	(401,6)
Διακοπείσες δραστηριότητας - αξία κτήσης	(2,0)	(346,2)	(3.448,2)	(83,4)	(42,6)	(11,8)	(3.934,2)
Διακοπείσες δραστηριότητας - σωρευμένες αποσβέσεις	-	305,1	3.311,1	76,9	-	-	3.693,1
Αναπόσβεστη αξία 31/12/2020	32,2	112,0	1.657,6	56,3	165,8	36,7	2.060,6
31/12/2020							
Αξία κτήσης	39,9	666,5	10.898,0	438,5	165,8	36,7	12.245,4
Σωρευμένες αποσβέσεις	(7,7)	(554,5)	(9.240,4)	(382,2)	-	-	(10.184,8)
Αναπόσβεστη αξία 31/12/2020	32,2	112,0	1.657,6	56,3	165,8	36,7	2.060,6

Το 2020, στη γραμμή «Αποσβέσεις χρήσης - απομειώσεις» ποσό Ευρώ 39,0 αφορά σε διακοπείσες δραστηριότητες, εκ των οποίων ποσό Ευρώ (10,4) αφορά σε αποσβέσεις χρήσης και ποσό Ευρώ 49,4 αφορά σε αναστροφή απομείωσης (βλέπε Σημείωση 9).

Το 2019, στη γραμμή «Αποσβέσεις χρήσης - απομειώσεις» ποσό Ευρώ (346,1) αφορά σε διακοπείσες δραστηριότητες.

Δεν υπάρχουν εμπράγματα βάρη επί των ενσώματων παγίων.

Λόγω της συμφωνίας πώλησης της TELEKOM ROMANIA διενεργήθηκε έλεγχος απομείωσης για τη μονάδα δημιουργίας ταμειακών ροών TELEKOM ROMANIA MOBILE με σκοπό να αντικατοπτρίσει το τρέχον ανακτήσιμο ποσό.

Ο έλεγχος απομείωσης έλαβε υπόψη τον λειτουργικό διαχωρισμό της TELEKOM ROMANIA και της TELEKOM ROMANIA MOBILE, τον επαναπροσδιορισμό μελλοντικών συνεργειών καθώς και τον τερματισμό ή τη μεταβολή σημαντικών εμπορικών συμφωνιών μεταξύ τους. Οι βασικές παραδοχές που χρησιμοποιήθηκαν για τον προσδιορισμό της αξίας χρήσης αυτής της μονάδας δημιουργίας ταμειακών ροών περιγράφονται στη Σημείωση 9.

Ως αποτέλεσμα του ελέγχου απομείωσης, ζημιά απομείωσης επί των ενσώματων παγίων της TELEKOM ROMANIA MOBILE, ποσού Ευρώ (50,0), αναγνωρίστηκε στην ενοποιημένη κατάσταση αποτελεσμάτων 2020 και περιλαμβάνεται στη γραμμή «Αποσβέσεις και απομειώσεις».

Τα ενσώματα πάγια περιλαμβάνουν επενδυτικά ακίνητα λογιστικής αξίας Ευρώ 33,2 την 31 Δεκεμβρίου 2020 (31 Δεκεμβρίου 2019: Ευρώ 53,1, εκ των οποίων Ευρώ 19,9 αφορούν διακοπείσες δραστηριότητες), η εύλογη αξία των οποίων ανέρχεται σε Ευρώ 222,0 (31 Δεκεμβρίου 2019: Ευρώ 253,8, εκ των οποίων Ευρώ 47,9 αφορούν διακοπείσες δραστηριότητες). Η εύλογη αξία των επενδυτικών ακινήτων βασίζεται σε μεθόδους αποτίμησης και παραδοχές που σε σημαντικό βαθμό δεν βασίζονται σε παρατηρήσιμα δεδομένα της αγοράς (Επίπεδο 3 - της ιεραρχίας εύλογης αξίας όπως καθορίζεται στο ΔΠΧΑ 13).

Το ποσό των τόκων κατασκευαστικής περιόδου που κεφαλαιοποιήθηκε από τον Όμιλο στη χρήση 2020 και στη χρήση 2019 ως μέρος του κόστους των περιουσιακών στοιχείων που πληρούν τις προϋποθέσεις, ανέρχεται σε Ευρώ 3,5 και Ευρώ 4,1 αντίστοιχα. Τα ποσά αυτά υπολογίστηκαν με βάση ένα μέσο επιτόκιο κεφαλαιοποίησης, το οποίο για τις χρήσεις 2020 και 2019 είναι 2,1% και 3,2%, αντίστοιχα.

ΕΤΑΙΡΕΙΑ	ΚΤΙΡΙΑ	ΜΗΧΑΝΗΜΑΤΑ – ΤΗΛΕΠ/ΚΟΣ ΕΞΟΠΛΙΣΜΟΣ	ΛΟΙΠΟΣ ΕΞΟΠΛΙΣΜΟΣ, ΕΠΙΠΛΑ & ΜΕΤΑΦ. ΜΕΣΑ	ΕΡΓΑ ΥΠΟ ΚΑΤΑΣΚΕΥΗ	ΥΛΙΚΑ ΕΠΕΝΔΥΣΕΩΝ	ΣΥΝΟΛΟ
31/12/2018						
Αξία κτήσης	110,7	7.958,2	126,4	155,1	66,5	8.416,9
Σωρευμένες αποσβέσεις	(75,9)	(6.947,5)	(97,1)	-	-	(7.120,5)
Αναπόσβεστη αξία 31/12/2018	34,8	1.010,7	29,3	155,1	66,5	1.296,4
Επίδραση εφαρμογής ΔΠΧΑ 16 - αξία κτήσης	-	-	-	(1,6)	-	(1,6)
Προσθήκες και μεταφορές	1,1	201,0	6,6	107,2	47,9	363,8
Μειώσεις και μεταφορές - αξία κτήσης	-	(147,4)	(1,3)	(134,4)	(58,4)	(341,5)
Μειώσεις και μεταφορές - σωρευμένες αποσβέσεις	-	147,4	1,2	-	-	148,6
Αποσβέσεις χρήσης - απομειώσεις	(5,1)	(162,9)	(6,4)	-	(12,4)	(186,8)
Αναπόσβεστη αξία 31/12/2019	30,8	1.048,8	29,4	126,3	43,6	1.278,9
31/12/2019						
Αξία κτήσης	111,8	8.011,8	131,7	126,3	43,6	8.425,2
Σωρευμένες αποσβέσεις	(81,0)	(6.963,0)	(102,3)	-	-	(7.146,3)
Αναπόσβεστη αξία 31/12/2019	30,8	1.048,8	29,4	126,3	43,6	1.278,9
Προσθήκες και μεταφορές	3,6	206,2	5,0	103,6	54,8	373,2
Μειώσεις και μεταφορές - αξία κτήσης	(0,1)	(1.019,2)	(3,7)	(164,1)	(52,0)	(1.239,1)
Μειώσεις και μεταφορές - σωρευμένες αποσβέσεις	0,1	1.019,2	3,7	-	-	1.023,0
Αποσβέσεις χρήσης - απομειώσεις	(4,6)	(164,7)	(6,7)	-	(9,7)	(185,7)
Αναπόσβεστη αξία 31/12/2020	29,8	1.090,3	27,7	65,8	36,7	1.250,3
31/12/2020						
Αξία κτήσης	115,3	7.198,8	133,0	65,8	36,7	7.549,6
Σωρευμένες αποσβέσεις	(85,5)	(6.108,5)	(105,3)	-	-	(6.299,3)
Αναπόσβεστη αξία 31/12/2020	29,8	1.090,3	27,7	65,8	36,7	1.250,3

Δεν υπάρχουν εμπράγματα βάρη επί των ενσώματων παγίων.

Το ποσό των τόκων κατασκευαστικής περιόδου που κεφαλαιοποιήθηκε από τον ΟΤΕ στη χρήση 2020 και στη χρήση 2019 ως μέρος του κόστους των περιουσιακών στοιχείων που πληρούν τις προϋποθέσεις, ανέρχεται σε Ευρώ 3,5 και Ευρώ 4,1 αντίστοιχα. Τα ποσά

αυτά υπολογίστηκαν με βάση ένα μέσο επιτόκιο κεφαλαιοποίησης, το οποίο για τις χρήσεις 2020 και 2019 είναι 2,1% και 3,2% αντίστοιχα.

5. ΜΙΣΘΩΣΕΙΣ

Τα περιουσιακά στοιχεία με δικαίωμα χρήσης αναλύονται ως εξής:

ΟΜΙΛΟΣ	ΚΤΙΡΙΑ ΚΑΙ ΕΔΑΦΙΚΕΣ ΕΚΤΑΣΕΙΣ	ΤΗΛΕΠ/ΚΟΣ ΕΞΟΠΛΙΣΜΟΣ & ΜΗΧΑΝΗΜΑΤΑ	ΜΕΤΑΦΟΡΙΚΑ ΜΕΣΑ & ΛΟΙΠΟΣ ΕΞΟΠΛΙΣΜΟΣ	ΣΥΝΟΛΟ
1/1/2019				
Επίδραση εφαρμογής ΔΠΧΑ 16 - αξία κτήσης	357,2	74,6	28,2	460,0
Αναπόσβεστη αξία 1/1/2019	357,2	74,6	28,2	460,0
Προσθήκες	41,5	5,9	12,5	59,9
Μειώσεις - αξία κτήσης	(4,1)	(8,9)	(2,4)	(15,4)
Μειώσεις - σωρευμένες αποσβέσεις	0,4	0,3	1,1	1,8
Συναλλαγματικές διαφορές - αξία κτήσης	(2,2)	(0,4)	(0,1)	(2,7)
Συναλλαγματικές διαφορές - σωρευμένες αποσβέσεις	0,2	-	-	0,2
Αποσβέσεις χρήσης	(63,3)	(9,4)	(12,5)	(85,2)
Αναπόσβεστη αξία 31/12/2019	329,7	62,1	26,8	418,6
31/12/2019				
Αξία κτήσης	392,4	71,2	38,2	501,8
Σωρευμένες αποσβέσεις	(62,7)	(9,1)	(11,4)	(83,2)
Αναπόσβεστη αξία 31/12/2019	329,7	62,1	26,8	418,6
Προσθήκες	48,2	13,3	6,9	68,4
Μειώσεις - αξία κτήσης	(11,5)	(0,8)	(1,9)	(14,2)
Μειώσεις - σωρευμένες αποσβέσεις	2,9	0,2	0,7	3,8
Συναλλαγματικές διαφορές - αξία κτήσης	(1,7)	(0,2)	(0,3)	(2,2)
Συναλλαγματικές διαφορές - σωρευμένες αποσβέσεις	0,6	0,1	0,1	0,8
Αποσβέσεις χρήσης	(56,3)	(8,9)	(11,3)	(76,5)
Διακοπείσες δραστηριότητες - αξία κτήσης	(27,3)	(17,2)	(10,5)	(55,0)
Διακοπείσες δραστηριότητες - σωρευμένες αποσβέσεις	10,9	3,0	4,5	18,4
Αναπόσβεστη αξία 31/12/2020	295,5	51,6	15,0	362,1
31/12/2020				
Αξία κτήσης	400,1	66,3	32,4	498,8
Σωρευμένες αποσβέσεις	(104,6)	(14,7)	(17,4)	(136,7)
Αναπόσβεστη αξία 31/12/2020	295,5	51,6	15,0	362,1

Στη γραμμή «Αποσβέσεις χρήσης» ποσό Ευρώ (8,4) και Ευρώ (12,3) αφορά σε διακοπείσες δραστηριότητες για τις χρήσεις 2020 και 2019, αντίστοιχα (βλέπε Σημείωση 9).

ΕΤΑΙΡΕΙΑ	ΚΤΙΡΙΑ ΚΑΙ ΕΔΑΦΙΚΕΣ ΕΚΤΑΣΕΙΣ	ΤΗΛΕΠ/ΚΟΣ ΕΞΟΠΛΙΣΜΟΣ & ΜΗΧΑΝΗΜΑΤΑ	ΜΕΤΑΦΟΡΙΚΑ ΜΕΣΑ & ΛΟΙΠΟΣ ΕΞΟΠΛΙΣΜΟΣ	ΣΥΝΟΛΟ
1/1/2019				
Επίδραση εφαρμογής ΔΠΧΑ 16 - αξία κτήσης	273,5	12,2	16,3	302,0
Αναπόσβεστη αξία 1/1/2019	273,5	12,2	16,3	302,0
Προσθήκες	5,8	4,5	6,4	16,7
Μειώσεις - αξία κτήσης	(0,1)	-	(0,9)	(1,0)
Μειώσεις - σωρευμένες αποσβέσεις	-	-	0,5	0,5
Αποσβέσεις χρήσης	(37,2)	(4,1)	(6,5)	(47,8)
Αναπόσβεστη αξία 31/12/2019	242,0	12,6	15,8	270,4
31/12/2019				
Αξία κτήσης	279,2	16,7	21,8	317,7
Σωρευμένες αποσβέσεις	(37,2)	(4,1)	(6,0)	(47,3)
Αναπόσβεστη αξία 31/12/2019	242,0	12,6	15,8	270,4
Προσθήκες	14,0	2,6	1,5	18,1
Μειώσεις - αξία κτήσης	(5,4)	(0,1)	(0,5)	(6,0)
Μειώσεις - σωρευμένες αποσβέσεις	0,7	0,1	0,2	1,0
Αποσβέσεις χρήσης	(37,7)	(4,4)	(5,9)	(48,0)
Αναπόσβεστη αξία 31/12/2020	213,6	10,8	11,1	235,5
31/12/2020				
Αξία κτήσης	287,8	19,2	22,8	329,8
Σωρευμένες αποσβέσεις	(74,2)	(8,4)	(11,7)	(94,3)
Αναπόσβεστη αξία 31/12/2020	213,6	10,8	11,1	235,5

Οι αποσβέσεις της Εταιρείας περιλαμβάνουν αποσβέσεις για περιουσιακά στοιχεία με δικαίωμα χρήσης που αφορούν συμβάσεις μισθώσεων με συνδεδεμένα μέρη ποσού Ευρώ 35,3 (2019: Ευρώ 34,9).

Η ενοποιημένη και εταιρική κατάσταση χρηματοοικονομικής θέσης, περιλαμβάνει τα παρακάτω ποσά που σχετίζονται με υποχρεώσεις από μισθώσεις:

	ΟΜΙΛΟΣ		ΕΤΑΙΡΕΙΑ	
	2020	2019	2020	2019
Υποχρεώσεις από μισθώσεις (βραχυπρόθεσμο μέρος)	61,2	62,9	44,8	42,3
Υποχρεώσεις από μισθώσεις (μακροπρόθεσμο μέρος)	290,6	334,5	195,3	227,9
Συνολικές υποχρεώσεις από μισθώσεις	351,8	397,4	240,1	270,2

Οι τόκοι από υποχρεώσεις μισθώσεων του Ομίλου και της Εταιρείας ανέρχονται σε Ευρώ 19,0 (2019: Ευρώ 20,3) και Ευρώ 13,4 (2019: Ευρώ 15,6), αντίστοιχα. Οι τόκοι της Εταιρείας περιλαμβάνουν τόκους από υποχρεώσεις μισθώσεων από συνδεδεμένα μέρη ποσού Ευρώ 11,9 (2019: Ευρώ 13,7).

Οι συνολικές ταμειακές εκροές του Ομίλου και της Εταιρείας για μισθώσεις το 2020 ανέρχονται σε Ευρώ 82,5 (2019: Ευρώ 88,4) και Ευρώ 61,1 (2019: Ευρώ 57,6) αντίστοιχα.

Η ωρίμανση των υποχρεώσεων από μισθώσεις αναλύεται στη Σημείωση 30.

Ο Όμιλος και η Εταιρεία έχουν ορισμένες συμβάσεις μίσθωσης που περιλαμβάνουν δικαιώματα παράτασης. Τα περισσότερα από αυτά τα δικαιώματα δεν έχουν συμπεριληφθεί στις υποχρεώσεις από μισθώσεις διότι δεν υπάρχει εύλογη βεβαιότητα ότι οι μισθώσεις θα ανανεωθούν.

Στην περίπτωση των γραφείων του Ομίλου η χρονική περίοδος που καλύπτεται από το δικαίωμα καταγγελίας περιλαμβάνεται ως μέρος της περιόδου μίσθωσης καθώς η τρέχουσα θεώρηση όλων των σχετικών γεγονότων και περιστάσεων οδήγησαν στην εκτίμηση της μη άσκησης του δικαιώματος καταγγελίας. Αν κατά την αρχική εφαρμογή του προτύπου, είχε θεωρηθεί ότι θα ασκηθεί το δικαίωμα καταγγελίας της σύμβασης μίσθωσης των γραφείων του Ομίλου στον συμβατικά προβλεπόμενο χρόνο, οι υποχρεώσεις από μισθώσεις και τα περιουσιακά στοιχεία με δικαίωμα χρήσης την 31 Δεκεμβρίου 2020 θα ήταν μειωμένα κατά περίπου Ευρώ 100,0.

Υπομισθώσεις

Υπάρχουν αρκετές συμφωνίες υπομίσθωσης, όπου ο Όμιλος ενεργεί ως ενδιάμεσος εκμισθωτής και αυτές οι συμφωνίες έχουν κατηγοριοποιηθεί ως χρηματοδοτικές μισθώσεις. Για αυτές τις υπομισθώσεις, το ποσό των περιουσιακών στοιχείων με δικαίωμα χρήσης που αποαναγνωρίστηκε κατά τη διάρκεια του 2020 ανέρχεται σε Ευρώ 3,1 (2019: Ευρώ 2,5) και έχει αντίστοιχα μειώσει τα ποσά που περιλαμβάνονται στη γραμμή «Προσθήκες» των κτιρίων και εδαφικών εκτάσεων των περιουσιακών στοιχείων με δικαίωμα χρήσης του Ομίλου που αναλύονται παραπάνω.

Το βραχυπρόθεσμο μέρος των απαιτήσεων από μισθώσεις για τον Όμιλο και την Εταιρεία περιλαμβάνεται στη γραμμή «Λοιπά κυκλοφορούντα περιουσιακά στοιχεία», ενώ το μακροπρόθεσμο μέρος περιλαμβάνεται στη γραμμή «Λοιπά μη κυκλοφορούντα περιουσιακά στοιχεία».

Οι απαιτήσεις από μισθώσεις αναλύονται ως εξής:

	ΟΜΙΛΟΣ		ΕΤΑΙΡΕΙΑ	
	2020	2019	2020	2019
Απαιτήσεις από μισθώσεις (βραχυπρόθεσμο μέρος)	3,4	2,5	0,1	-
Απαιτήσεις από μισθώσεις (μακροπρόθεσμο μέρος)	14,0	13,8	0,2	-
Συνολικές απαιτήσεις από μισθώσεις	17,4	16,3	0,3	-

Τα έσοδα από τόκους επί των απαιτήσεων από μισθώσεις ανέρχονται σε Ευρώ 0,9 για τον Όμιλο (2019: Ευρώ 1,0) και Ευρώ μηδέν για την Εταιρεία (2019: Ευρώ μηδέν).

6. ΥΠΕΡΑΞΙΑ

Η υπεραξία αναλύεται ως εξής:

ΟΜΙΛΟΣ	2020	2019
Λογιστική αξία 1 Ιανουαρίου	376,6	446,9
Συναλλαγματικές διαφορές	-	(0,9)
Απομείωση	-	(69,4)
Λογιστική αξία 31 Δεκεμβρίου	376,6	376,6

Μετά την απομείωση της υπεραξίας που αναγνωρίστηκε το 2019 και αφορούσε τις δραστηριότητες κινητής τηλεφωνίας του Ομίλου στη Ρουμανία, η υπεραξία το 2020 αφορά μόνο τη δραστηριότητα κινητής τηλεφωνίας του Ομίλου στην Ελλάδα, η οποία έχει οριστεί ως μονάδα δημιουργίας ταμειακών ροών (Όμιλος COSMOTE – Ελλάδα), για την οποία διενεργείται έλεγχος απομείωσης.

Το ανακτήσιμο ποσό της μονάδας δημιουργίας ταμειακών ροών, Ομίλου COSMOTE - Ελλάδα, προσδιορίστηκε με βάση τη μέθοδο της αξίας χρήσης. Η αξία χρήσης υπολογίστηκε χρησιμοποιώντας προβλέψεις ταμειακών ροών που βασίστηκαν στα εγκεκριμένα από τη διοίκηση τετραετή επιχειρηματικά σχέδια και οι οποίες προβλήθηκαν αρχικά σε περίοδο δεκαετίας και μετά στο διηνεκές. Η επιλογή του χρονικού ορίζοντα της δεκαετίας αντικατοπτρίζει τις παραδοχές για τις βραχυπρόθεσμες και μεσοπρόθεσμες εξελίξεις της αγοράς και επιλέχθηκε ώστε να έχει επιτευχθεί μια σταθερή πορεία (steady state) στις επιχειρηματικές προοπτικές που είναι απαραίτητες για τον υπολογισμό της αξίας στο διηνεκές. Η συγκεκριμένη επιλογή μπορεί να δημιουργηθεί μόνο βάσει αυτού του ορίζοντα προγραμματισμού ιδίως λόγω των μακροπρόθεσμων επενδυτικών κύκλων στον κλάδο των τηλεπικοινωνιών, καθώς και των επενδύσεων που έχουν προγραμματιστεί και αναμένονται μακροπρόθεσμα για την απόκτηση και την επέκταση των δικαιωμάτων χρήσης ραδιοφάσματος.

Για την προβολή των ταμειακών ροών για το διάστημα πέραν της δεκαετίας, χρησιμοποιήθηκε ως υπόθεση δείκτης ανάπτυξης 2%.

Οι βασικές παραδοχές που χρησιμοποιήθηκαν από τη διοίκηση κατά τον υπολογισμό των προβλέψεων των ταμειακών ροών στα πλαίσια διενέργειας του ετήσιου ελέγχου για την απομείωση της αξίας της υπεραξίας είναι οι ακόλουθες:

- **Επιτόκιο μηδενικού κινδύνου:** Το επιτόκιο μηδενικού κινδύνου καθορίστηκε με βάση εξωτερική πληροφόρηση που λήφθηκε για την αγορά της χώρας.
- **Προϋπολογιστικά περιθώρια κέρδους:** Τα προϋπολογιστικά περιθώρια λειτουργικού κέρδους προ χρηματοοικονομικών και επενδυτικών δραστηριοτήτων και τα λειτουργικά κέρδη προ χρηματοοικονομικών και επενδυτικών δραστηριοτήτων, αποσβέσεων και απομειώσεων υπολογίστηκαν με βάση τα πραγματικά ιστορικά στοιχεία των τελευταίων ετών, προσαρμοσμένα προκειμένου να ληφθούν υπόψη οι αναμενόμενες μεταβολές λειτουργικής κερδοφορίας.

Οι βασικές παραδοχές που χρησιμοποιήθηκαν είναι συνεπείς με ανεξάρτητες εξωτερικές πηγές πληροφόρησης.

Οι βασικές παραδοχές που χρησιμοποιήθηκαν για τον υπολογισμό της αξίας χρήσης του Ομίλου COSMOTE – Ελλάδα, λαμβάνοντας επίσης υπόψη τις τρέχουσες συνθήκες της αγοράς, είναι οι εξής:

Παραδοχές	2020	2019
Επιτόκιο προεξόφλησης, σταθμισμένος μέσος όρος	6,2%	6,2%
Μέσος ρυθμός αύξησης εσόδων	0,7%	0,2%
Λειτουργικά κέρδη προ χρηματοοικονομικών και επενδυτικών δραστηριοτήτων, αποσβέσεων και απομειώσεων, περιθώριο (10-ετία)	40,2% - 43,4%	39,9% - 42,8%

Με βάση τα αποτελέσματα του ελέγχου απομείωσης, κατά την 31 Δεκεμβρίου 2020, δεν προέκυψαν ζημιές απομείωσης στη λογιστική αξία της υπεραξίας για τον Όμιλο COSMOTE - Ελλάδα.

Την 31 Δεκεμβρίου 2020, το ανακτήσιμο ποσό για τη συγκεκριμένη μονάδα δημιουργίας ταμειακών ροών σε σύγκριση με την αντίστοιχη λογιστική αξία, υποδεικνύει ότι υπάρχει σημαντικό περιθώριο και οποιαδήποτε ουσιαστική μεταβολή στις παραδοχές που χρησιμοποιήθηκαν δεν θα είχε ως αποτέλεσμα τη μείωση της λογιστικής αξίας της υπεραξίας.

Αν ο δείκτης ανάπτυξης που έχει χρησιμοποιηθεί στον έλεγχο απομείωσης για την πρόβλεψη των ταμειακών ροών πέραν της περιόδου των δέκα χρόνων, ήταν 0,5% χαμηλότερος, το ανακτήσιμο ποσό για τη συγκεκριμένη μονάδα δημιουργίας ταμειακών ροών σε σύγκριση με την αντίστοιχη λογιστική αξία, θα υποδείκνυε ένα σημαντικό περιθώριο. Αν το επιτόκιο προεξόφλησης που έχει χρησιμοποιηθεί στον έλεγχο απομείωσης, ήταν 1,0% υψηλότερο, το ανακτήσιμο ποσό για τη συγκεκριμένη μονάδα δημιουργίας ταμειακών ροών σε σύγκριση με την αντίστοιχη λογιστική αξία, θα υποδείκνυε ότι υπάρχει ένα σημαντικό περιθώριο.

7. ΤΗΛΕΠΙΚΟΙΝΩΝΙΑΚΕΣ ΑΔΕΙΕΣ

Οι τηλεπικοινωνιακές άδειες περιλαμβάνουν άδειες που έχουν αποκτηθεί κυρίως για τις δραστηριότητες κινητής τηλεφωνίας του Ομίλου.

Η κίνηση των τηλεπικοινωνιακών αδειών αναλύεται ως εξής:

ΟΜΙΛΟΣ	2020	2019
31 Δεκεμβρίου		
Αξία κτήσης	973,4	965,5
Σωρευμένες αποσβέσεις	(589,8)	(517,0)
Αναπόσβεστη αξία 31 Δεκεμβρίου	383,6	448,5
Προσθήκες	125,5	-
Λοιπές κινήσεις, αξία κτήσης	9,2	16,8
Λοιπές κινήσεις, σωρευμένες αποσβέσεις	-	(12,0)
Συναλλαγματικές διαφορές, αξία κτήσης	(6,5)	(8,9)
Συναλλαγματικές διαφορές, σωρευμένες αποσβέσεις	4,2	5,3
Αποσβέσεις χρήσης - απομειώσεις	(146,9)	(66,1)
Διαγραφές, αξία κτήσης	(5,6)	-
Διαγραφές, σωρευμένες αποσβέσεις	5,6	-
Διακοπείσες δραστηριότητες - αξία κτήσης	(69,7)	-
Διακοπείσες δραστηριότητες - σωρευμένες αποσβέσεις	61,6	-
Αναπόσβεστη αξία 31 Δεκεμβρίου	361,0	383,6
31 Δεκεμβρίου		
Αξία κτήσης	1.026,3	973,4
Σωρευμένες αποσβέσεις	(665,3)	(589,8)
Αναπόσβεστη αξία 31 Δεκεμβρίου	361,0	383,6

Το 2020, στη γραμμή «Αποσβέσεις χρήσης - απομειώσεις» ποσό Ευρώ (1,8), αφορά σε διακοπείσες δραστηριότητες, εκ των οποίων Ευρώ (2,4) αφορά στις αποσβέσεις χρήσης και Ευρώ 0,6 αφορά σε αναστροφή απομείωσης (βλέπε Σημείωση 9). Το 2019, στη γραμμή «Αποσβέσεις χρήσης - απομειώσεις» ποσό Ευρώ (10,9), αφορά σε διακοπείσες δραστηριότητες.

Τη 16 Δεκεμβρίου 2020, η Εθνική Επιτροπή Τηλεπικοινωνιών και Ταχυδρομείων (Ε.Ε.Τ.Τ.) ολοκλήρωσε τη διαγωνιστική διαδικασία για τη χορήγηση δικαιωμάτων χρήσης ραδιοσυχνοτήτων στις ζώνες 700 MHz, 2 GHz, 3400-3800 MHz και 26 GHz. Ως αποτέλεσμα της διαδικασίας, η COSMOTE ανανέωσε τα υφιστάμενα και κατοχύρωσε νέα τμήματα ραδιοσυχνοτήτων στις παραπάνω ζώνες, με συνολικό τίμημα Ευρώ 123,0, τα οποία της επιτρέπουν την παροχή υπηρεσιών 5G. Τα δικαιώματα χρήσης των ανωτέρω

ραδιοσυχνοτήτων έχουν διάρκεια δεκαπέντε ετών με δυνατότητα ανανέωσης για άλλα πέντε έτη έναντι συμπληρωματικού τιμήματος.

Ως αποτέλεσμα του ελέγχου απομείωσης που διενεργήθηκε στην TELEKOM ROMANIA MOBILE, ζημιά απομείωσης ποσού Ευρώ (106,5) αναγνωρίστηκε στην ενοποιημένη κατάσταση αποτελεσμάτων 2020 και περιλαμβάνεται στη γραμμή «Αποσβέσεις και απομειώσεις». Οι βασικές παραδοχές που χρησιμοποιήθηκαν για τον προσδιορισμό της αξίας χρήσης αυτής της μονάδας δημιουργίας ταμειακών ροών περιγράφονται στη Σημείωση 9.

ΕΤΑΙΡΕΙΑ	2020	2019
<u>31 Δεκεμβρίου</u>		
Αξία κτήσης	12,6	12,6
Σωρευμένες αποσβέσεις	(9,8)	(9,0)
Αναπόσβεστη αξία 31 Δεκεμβρίου	2,8	3,6
Προσθήκες	0,5	-
Αποσβέσεις χρήσης	(0,8)	(0,8)
Αναπόσβεστη αξία 31 Δεκεμβρίου	2,5	2,8
<u>31 Δεκεμβρίου</u>		
Αξία κτήσης	13,1	12,6
Σωρευμένες αποσβέσεις	(10,6)	(9,8)
Αναπόσβεστη αξία 31 Δεκεμβρίου	2,5	2,8

8. ΛΟΙΠΑ ΑΥΛΑ ΠΕΡΙΟΥΣΙΑΚΑ ΣΤΟΙΧΕΙΑ

Η κίνηση των λοιπών άυλων περιουσιακών στοιχείων αναλύεται ως εξής:

ΟΜΙΛΟΣ	ΛΟΓΙΣΜΙΚΟ	ΔΙΚΑΙΩΜΑΤΑ ΤΗΛΕΟΠΤΙΚΟΥ ΠΕΡΙΕΧΟΜΕΝΟΥ	ΕΜΠΟΡΙΚΗ ΕΠΩΝΥΜΙΑ	ΛΟΙΠΑ	ΣΥΝΟΛΟ
31/12/2018					
Αξία κτήσης	1.029,1	407,6	314,7	155,8	1.907,2
Σωρευμένες αποσβέσεις	(887,2)	(247,6)	(213,3)	(126,9)	(1.475,0)
Αναπόσβεστη αξία 31/12/2018	141,9	160,0	101,4	28,9	432,2
Προσθήκες	83,4	88,1	-	0,2	171,7
Μειώσεις και διαγραφές, αξία κτήσης	(47,2)	(29,5)	-	(22,4)	(99,1)
Μειώσεις και διαγραφές, σωρευμένες αποσβέσεις	47,2	29,5	-	22,4	99,1
Λοιπές κινήσεις, αξία κτήσης	(11,5)	0,5	-	-	(11,0)
Συναλλαγματικές διαφορές, αξία κτήσης	(2,8)	(2,8)	-	(0,5)	(6,1)
Συναλλαγματικές διαφορές, σωρευμένες αποσβέσεις	2,6	2,4	-	0,5	5,5
Αποσβέσεις χρήσης - απομειώσεις	(78,3)	(121,6)	(21,0)	(3,5)	(224,4)
Αναπόσβεστη αξία 31/12/2019	135,3	126,6	80,4	25,6	367,9
Αξία κτήσης	1.051,0	463,9	314,7	133,1	1.962,7
Σωρευμένες αποσβέσεις	(915,7)	(337,3)	(234,3)	(107,5)	(1.594,8)
Αναπόσβεστη αξία 31/12/2019	135,3	126,6	80,4	25,6	367,9
Προσθήκες	81,1	169,2	-	0,5	250,8
Μειώσεις και διαγραφές, αξία κτήσης	(3,2)	(66,1)	-	-	(69,3)
Μειώσεις και διαγραφές, σωρευμένες αποσβέσεις	3,2	66,1	-	-	69,3
Λοιπές κινήσεις, αξία κτήσης	6,0	-	-	-	6,0
Λοιπές κινήσεις, σωρευμένες αποσβέσεις	(6,0)	-	-	-	(6,0)
Συναλλαγματικές διαφορές, αξία κτήσης	(1,6)	(2,3)	-	-	(3,9)
Συναλλαγματικές διαφορές, σωρευμένες αποσβέσεις	1,5	2,2	-	-	3,7
Αποσβέσεις χρήσης - Απομειώσεις	(68,4)	(94,1)	(21,0)	(3,6)	(187,1)
Διακοπείσες δραστηριότητες, αξία κτήσης	(65,0)	(143,3)	-	(8,8)	(217,1)
Διακοπείσες δραστηριότητες, σωρευμένες αποσβέσεις	61,5	123,4	-	8,8	193,7
Αναπόσβεστη αξία 31/12/2020	144,4	181,7	59,4	22,5	408,0
Αξία κτήσης	1.068,3	421,4	314,7	124,8	1.929,2
Σωρευμένες αποσβέσεις	(923,9)	(239,7)	(255,3)	(102,3)	(1.521,2)
Αναπόσβεστη αξία 31/12/2020	144,4	181,7	59,4	22,5	408,0

Στη γραμμή «Αποσβέσεις χρήσης - Απομειώσεις» ποσό Ευρώ (7,7) και Ευρώ (33,8) αφορά σε διακοπείσες δραστηριότητες για τις χρήσεις 2020 και 2019, αντίστοιχα (βλέπε Σημείωση 9).

Ως αποτέλεσμα του ελέγχου απομείωσης που διενεργήθηκε στην TELEKOM ROMANIA MOBILE, ζημιά απομείωσης ποσού Ευρώ (3,5) αναγνωρίστηκε στην ενοποιημένη κατάσταση αποτελεσμάτων 2020 και περιλαμβάνεται στη γραμμή «Αποσβέσεις και απομειώσεις». Οι βασικές παραδοχές που χρησιμοποιήθηκαν για τον προσδιορισμό της αξίας χρήσης αυτής της μονάδας δημιουργίας ταμειακών ροών περιγράφονται στη Σημείωση 9.

ΕΤΑΙΡΕΙΑ	ΛΟΓΙΣΜΙΚΟ	ΔΙΚΑΙΩΜΑΤΑ ΤΗΛΕΟΠΤΙΚΟΥ ΠΕΡΙΕΧΟΜΕΝΟΥ	ΣΥΝΟΛΟ
31/12/2018			
Αξία κτήσης	448,8	298,1	746,9
Σωρευμένες αποσβέσεις	(366,6)	(155,8)	(522,4)
Αναπόσβεστη αξία 31/12/2018	82,2	142,3	224,5
Προσθήκες	39,7	74,8	114,5
Μειώσεις και διαγραφές, αξία κτήσης	-	(29,5)	(29,5)
Μειώσεις και διαγραφές, σωρευμένες αποσβέσεις	-	29,5	29,5
Αποσβέσεις χρήσης	(37,5)	(92,6)	(130,1)
Αναπόσβεστη αξία 31/12/2019	84,4	124,5	208,9
31/12/2019			
Αξία κτήσης	488,5	343,4	831,9
Σωρευμένες αποσβέσεις	(404,1)	(218,9)	(623,0)
Αναπόσβεστη αξία 31/12/2019	84,4	124,5	208,9
Προσθήκες	57,7	144,2	201,9
Μειώσεις και διαγραφές, αξία κτήσης	-	(66,1)	(66,1)
Μειώσεις και διαγραφές, σωρευμένες αποσβέσεις	-	66,1	66,1
Αποσβέσεις χρήσης	(41,5)	(87,0)	(128,5)
Αναπόσβεστη αξία 31/12/2020	100,6	181,7	282,3
Αξία κτήσης	546,2	421,5	967,7
Σωρευμένες αποσβέσεις	(445,6)	(239,8)	(685,4)
Αναπόσβεστη αξία 31/12/2020	100,6	181,7	282,3

Δεν υπάρχουν άυλα περιουσιακά στοιχεία με απεριόριστη διάρκεια ζωής την 31 Δεκεμβρίου 2020 και 2019.

Τον Δεκέμβριο του 2020, στο πλαίσιο της τριετούς ανανέωσης της συμφωνίας με την UEFA, η Εταιρεία απέκτησε έως το 2024 τα δικαιώματα τηλεοπτικής μετάδοσης όλων των ευρωπαϊκών διασυλλογικών οργανώσεων ποδοσφαίρου της UEFA. Η απόκτηση αυτών των δικαιωμάτων περιεχομένου περιλαμβάνεται στη γραμμή «Προσθήκες» της κατηγορίας «Δικαιώματα τηλεοπτικού περιεχομένου» στον παραπάνω πίνακα και έχει αυξήσει αντίστοιχα τη γραμμή της εταιρικής και ενοποιημένης κατάστασης χρηματοοικονομικής θέσης «Λοιπές μακροπρόθεσμες υποχρεώσεις» (βλέπε Σημείωση 21).

ΤΗΛΕΟΠΤΙΚΕΣ ΠΑΡΑΓΩΓΕΣ ΕΠΙΛΕΞΙΜΕΣ ΓΙΑ ΚΡΑΤΙΚΗ ΕΠΙΧΟΡΗΓΗΣΗ

Με βάση την 19563/2018/11-01-2019 απόφαση του Υπουργού Ψηφιακής Πολιτικής, Τηλεπικοινωνιών και Ενημέρωσης (σχετικά με το κεφάλαιο Δ' του νόμου 4487/2017), εγκρίθηκε η υπαγωγή του επενδυτικού σχεδίου με τον τίτλο «ΕΤΕΡΟΣ ΕΓΩ - Κ2», ως επιλέξιμο για κρατική επιχορήγηση.

Ο συνολικός προϋπολογισμός των επιλέξιμων δαπανών ανέρχεται (μετά την υποβληθείσα τροποποίηση) στο ποσό των Ευρώ 1.063.500 (απόλυτο ποσό).

Με βάση την 24975/2020/10-9-2020 απόφαση του Υπουργού Επικρατείας (σχετικά με το κεφάλαιο Δ' του νόμου 4487/2017), εγκρίθηκε η υπαγωγή του επενδυτικού σχεδίου με τον τίτλο «42 C», ως επιλέξιμο για κρατική επιχορήγηση.

Ο συνολικός προϋπολογισμός των επιλέξιμων δαπανών ανέρχεται στο ποσό των Ευρώ 1.056.000 (απόλυτο ποσό).

Με βάση την 33833/2020/01-12-2020 απόφαση του Υπουργείου Ψηφιακής Διακυβέρνησης (σχετικά με το κεφάλαιο Δ' του νόμου 4487/2017), εγκρίθηκε η υπαγωγή του επενδυτικού σχεδίου με τον τίτλο «ΕΠΙΧΕΙΡΗΣΗ "ΕΡΜΗΣ": Η ΜΑΧΗ ΤΗΣ ΚΡΗΤΗΣ», ως επιλέξιμο για κρατική επιχορήγηση.

Ο συνολικός προϋπολογισμός των επιλέξιμων δαπανών ανέρχεται στο ποσό των Ευρώ 104.000 (απόλυτο ποσό).

Οι επιχορηγήσεις αντιστοιχούν στο 35% του προϋπολογισμού των συνολικών επιλέξιμων δαπανών και ανέρχονται στο ποσό των Ευρώ 372.225 (απόλυτο ποσό) για το επενδυτικό σχέδιο με τον τίτλο «ΕΤΕΡΟΣ ΕΓΩ - Κ2», Ευρώ 369.600 (απόλυτο ποσό) για το επενδυτικό σχέδιο με τον τίτλο «42 C» και στο 40% του προϋπολογισμού των συνολικών επιλέξιμων δαπανών το οποίο ανέρχεται σε ποσό Ευρώ 41.600 (απόλυτο ποσό), για το επενδυτικό σχέδιο με τον τίτλο «ΕΠΙΧΕΙΡΗΣΗ "ΕΡΜΗΣ": Η ΜΑΧΗ ΤΗΣ ΚΡΗΤΗΣ».

Το ποσό των επιχορηγήσεων θα καθορισθεί πλήρως μετά την πραγματοποίηση των επενδυτικών σχεδίων και την ολοκλήρωση του ελέγχου των επενδυτικών σχεδίων.

9. ΣΥΜΜΕΤΟΧΕΣ

Οι συμμετοχές αναλύονται ως ακολούθως:

	ΟΜΙΛΟΣ		ΕΤΑΙΡΕΙΑ	
	2020	2019	2020	2019
(α) Συμμετοχές σε θυγατρικές εταιρείες	-	-	3.083,7	3.319,3
(β) Λοιπές συμμετοχές	0,1	0,1	0,1	0,1
ΣΥΝΟΛΟ	0,1	0,1	3.083,8	3.319,4

(α) Οι συμμετοχές σε θυγατρικές εταιρείες αναλύονται ως εξής:

ΕΤΑΙΡΕΙΑ	Άμεση συμμετοχή ΟΤΕ	Χώρα σύστασης	2020	2019
COSMOTE	100,00%	Ελλάδα	2.763,4	2.763,5
COSMOTE PAYMENTS	100,00%	Ελλάδα	4,4	0,4
ΟΤΕ INTERNATIONAL INVESTMENTS LTD	100,00%	Κύπρος	-	149,1
COSMOTE TV ΤΗΛΕΟΠΤΙΚΕΣ ΠΑΡΑΓΩΓΕΣ ΚΑΙ ΥΠΗΡΕΣΙΕΣ Α.Ε.	100,00%	Ελλάδα	3,8	3,8
COSMO-ONE	30,87%	Ελλάδα	0,5	0,5
OTESAT-MARITEL	94,08%	Ελλάδα	4,6	4,6
ΟΤΕ PLC	100,00%	Η. Βασίλειο	0,1	0,1
CTS (πρώην «ΟΤΕ PLUS»)	100,00%	Ελλάδα	8,2	8,2
ΟΤΕ ΑΚΙΝΗΤΑ	100,00%	Ελλάδα	72,6	72,6
ΟΤΕ GLOBE	100,00%	Ελλάδα	102,2	102,2
ΟΤΕ ΑΣΦΑΛΙΣΗ	100,00%	Ελλάδα	0,1	0,1
ΟΤΕ ACADEMY	100,00%	Ελλάδα	0,2	0,2
ΟΤΕ RURAL NORTH	100,00%	Ελλάδα	1,8	1,8
ΟΤΕ RURAL SOUTH	100,00%	Ελλάδα	2,2	2,2
TELEKOM ROMANIA MOBILE	70,00%	Ρουμανία	119,6	210,0
ΣΥΝΟΛΟ			3.083,7	3.319,3

Η αξία κτήσης και οι σωρευμένες ζημιές απομείωσης που αποτελούν τη λογιστική αξία των συμμετοχών της Εταιρείας σε θυγατρικές την 31 Δεκεμβρίου 2020, αναλύονται ως ακολούθως:

ΕΤΑΙΡΕΙΑ	Αξία κτήσης	Σωρευμένες ζημιές απομείωσης	Λογιστική Αξία 2020
COSMOTE	3.516,0	(752,6)	2.763,4
COSMOTE PAYMENTS	4,4	-	4,4
COSMOTE TV ΤΗΛΕΟΠΤΙΚΕΣ ΠΑΡΑΓΩΓΕΣ ΚΑΙ ΥΠΗΡΕΣΙΕΣ Α.Ε.	3,8	-	3,8
COSMO-ONE	3,2	(2,7)	0,5
OTESAT-MARITEL	5,1	(0,5)	4,6
ΟΤΕ PLC	0,1	-	0,1
CTS (πρώην «ΟΤΕ PLUS»)	8,2	-	8,2
ΟΤΕ ΑΚΙΝΗΤΑ	188,7	(116,1)	72,6
ΟΤΕ GLOBE	102,2	-	102,2
ΟΤΕ ΑΣΦΑΛΙΣΗ	0,1	-	0,1
ΟΤΕ ACADEMY	9,4	(9,2)	0,2
ΟΤΕ RURAL NORTH	1,8	-	1,8
ΟΤΕ RURAL SOUTH	2,2	-	2,2
TELEKOM ROMANIA MOBILE	800,0	(680,4)	119,6
ΣΥΝΟΛΟ	4.645,2	(1.561,5)	3.083,7

Η κίνηση των συμμετοχών σε θυγατρικές εταιρείες αναλύεται ως ακολούθως:

ΕΤΑΙΡΕΙΑ	2020
Λογιστική αξία 1 Ιανουαρίου	3.319,3
Προγράμματα παροχής δικαιωμάτων προαίρεσης θυγατρικών (COSMOTE)	(0,1)
Συμμετοχή σε θυγατρική (COSMOTE PAYMENTS)	4,0
Απομείωση της αξίας συμμετοχής της Εταιρείας σε θυγατρική (TELEKOM ROMANIA MOBILE)	(90,4)
Επιστροφή μετοχικού κεφαλαίου επενδυμένου σε θυγατρική (OTE INTERNATIONAL INVESTMENTS LTD)	(0,4)
Μεταφορά σε «Περιουσιακά στοιχεία ομάδας στοιχείων κατεχόμενων προς πώληση» (βλέπε ενότητα κάτωθι «ΣΥΜΜΕΤΟΧΗ ΤΗΣ ΕΤΑΙΡΕΙΑΣ ΣΤΗΝ OTE INTERNATIONAL INVESTMENTS LTD»)	(148,7)
Λογιστική αξία 31 Δεκεμβρίου	3.083,7

ΕΣΟΔΑ ΑΠΟ ΜΕΡΙΣΜΑΤΑ

Τα έσοδα από μερίσματα αναλύονται ως εξής:

ΕΤΑΙΡΕΙΑ	2020	2019
COSMOTE	300,0	1.130,0
OTESAT-MARITEL	0,3	0,6
OTE AKINHΤΑ	30,7	28,6
ΣΥΝΟΛΟ	331,0	1.159,2

ΣΥΜΜΕΤΟΧΗ ΤΗΣ ΕΤΑΙΡΕΙΑΣ ΣΤΗΝ COSMOTE PAYMENTS

Τον Ιούνιο 2020, το Διοικητικό Συμβούλιο του ΟΤΕ και η Γενική Συνέλευση της COSMOTE PAYMENTS αντίστοιχα, ενέκριναν την αύξηση του μετοχικού κεφαλαίου της COSMOTE PAYMENTS επί ποσού Ευρώ 4,0.

ΣΥΜΦΩΝΙΑ ΓΙΑ ΤΗΝ ΑΠΟΣΧΙΣΗ ΤΩΝ ΕΠΙΧΕΙΡΗΜΑΤΙΚΩΝ ΚΛΑΔΩΝ ΕΞΥΠΗΡΕΤΗΣΗΣ ΠΕΛΑΤΩΝ, ΚΑΤΑΣΤΗΜΑΤΩΝ ΚΑΙ ΤΕΧΝΙΚΩΝ ΥΠΗΡΕΣΙΩΝ ΠΕΔΙΟΥ

Την 4 Δεκεμβρίου 2020, οι Έκτακτες Γενικές Συνελεύσεις των Μετόχων του ΟΤΕ και της COSMOTE ενέκριναν το Σχέδιο Σύμβασης Διάσπασης μέσω απόσχισης των επιχειρηματικών κλάδων Εξυπηρέτησης Πελατών (Customer Service), Καταστημάτων (Shops) και Τεχνικών Υπηρεσιών Πεδίου (Technical Field Operations) και την απορρόφηση τους από τις θυγατρικές του Ομίλου, COSMOTE E-VALUE, GERMANOS και CTS (πρώην «OTE PLUS»), αντίστοιχα.

Τα περιουσιακά στοιχεία και οι υποχρεώσεις κάθε κλάδου του ΟΤΕ και της COSMOTE, όπως εμφανίζονται στις σχετικές Λογιστικές Καταστάσεις την 30 Ιουνίου 2020, θα μεταβιβαστούν στην αντίστοιχη επωφελούμενη εταιρεία η οποία θα εκδώσει νέες μετοχές για κάθε κλάδο που θα απορροφήσει. Ως αποτέλεσμα, οι διασπώμενες εταιρείες (ΟΤΕ και COSMOTE) θα αποκτήσουν νέες μετοχές στις επωφελούμενες εταιρείες έναντι των κλάδων που συνεισφέρουν.

Η διαδικασία απόσχισης ολοκληρώθηκε την 4 Ιανουαρίου 2021 μετά την καταχώρηση στο Γενικό Εμπορικό Μητρώο (Γ.Ε.ΜΗ.).

Μετά την ολοκλήρωση της διαδικασίας απόσχισης, η μετοχική σύνθεση των εταιρειών COSMOTE E-VALUE, GERMANOS και CTS (πρώην «OTE PLUS») μεταβλήθηκε, χωρίς να υπάρξει επίδραση στο ποσοστό συμμετοχής του Ομίλου σε αυτές.

ΣΥΜΦΩΝΙΑ ΓΙΑ ΤΗΝ ΠΩΛΗΣΗ ΤΗΣ TELEKOM ROMANIA

Την 9 Νοεμβρίου 2020, ο Όμιλος ανακοίνωσε την σύναψη συμφωνίας για την πώληση του 54,01% της συμμετοχής του στην TELEKOM ROMANIA, στην Orange Romania. Η συναλλαγή θα πραγματοποιηθεί μέσω της πώλησης του συνολικού ποσοστού συμμετοχής του ΟΤΕ, ήτοι 100,00%, στην OTE INTERNATIONAL INVESTMENTS LTD, η οποία έχει άμεσο ποσοστό συμμετοχής 54,01% στην TELEKOM ROMANIA (βλέπε Σημείωση 9).

Το συμφωνηθέν τίμημα ανέρχεται σε Ευρώ 497,0 για το 100,00%, και το αναλογούν στον Όμιλο ποσό με βάση το ποσοστό συμμετοχής του ανέρχεται σε Ευρώ 268,4, εξαιρουμένων των ρευστών διαθεσίμων και του δανεισμού, ενώ υπόκειται στις συνήθεις προσαρμογές κατά την ολοκλήρωση της συναλλαγής, όπως το καθαρό χρέος, το κεφάλαιο κίνησης και τυχόν λοιπές προσαρμογές πριν το κλείσιμο.

Ο Όμιλος θα διατηρήσει τη συμμετοχή του στην TELEKOM ROMANIA MOBILE.

Η συναλλαγή τελεί υπό την αίρεση των εγκρίσεων από τις αρμόδιες αρχές και αναμένεται να ολοκληρωθεί εντός του δεύτερου εξαμήνου του 2021.

ΣΥΜΜΕΤΟΧΗ ΤΗΣ ΕΤΑΙΡΕΙΑΣ ΣΤΗΝ OTE INTERNATIONAL INVESTMENTS LTD

Ο ΟΤΕ δεν έχει άμεση συμμετοχή στην TELEKOM ROMANIA, ωστόσο δεδομένου ότι η παραπάνω συναλλαγή θα πραγματοποιηθεί μέσω της πώλησης της συμμετοχής της Εταιρείας στην OTE INTERNATIONAL INVESTMENTS LTD, η παραπάνω περιγραφόμενη συναλλαγή θα έχει επίδραση στις εταιρικές οικονομικές καταστάσεις του ΟΤΕ.

Η OTE INTERNATIONAL INVESTMENTS LTD έχει άμεσο ποσοστό συμμετοχής 54,01% στην TELEKOM ROMANIA. Η OTE INTERNATIONAL INVESTMENTS LTD κατέχει επίσης μέσω της TELEKOM ROMANIA, έμμεσο ποσοστό συμμετοχής 16,20% στην TELEKOM ROMANIA MOBILE. Η TELEKOM ROMANIA MOBILE είναι πάροχος υπηρεσιών κινητής τηλεφωνίας στη Ρουμανία.

Μετά τη σύναψη της σχετικής Σύμβασης Αγοραπωλησίας Μετοχών, λαμβάνοντας υπόψη το συμφωνηθέν τίμημα προσαρμοσμένο κατά τα έξοδα πώλησης, τον καθαρό δανεισμό, το κεφάλαιο κίνησης και τις προσαρμογές για ενδεχόμενες υποχρεώσεις από εγγυήσεις και αποζημιώσεις, καθώς επίσης και τον έλεγχο απομείωσης που διενεργήθηκε για τη μονάδα δημιουργίας ταμειακών ροών TELEKOM ROMANIA MOBILE (όπως περιγράφεται παρακάτω), η λογιστική αξία της συμμετοχής του OTE στην OTE INTERNATIONAL INVESTMENTS LTD παραμένει αμετάβλητη σε ποσό Ευρώ 148,7 (εκ των οποίων ποσό Ευρώ 727,1 αφορά στην αξία κτήσης και ποσό Ευρώ (578,4) αφορά στην σωρευμένη ζημιά απομείωσης).

Στην εταιρική κατάσταση χρηματοοικονομικής θέσης του OTE κατά την 31 Δεκεμβρίου 2020, η συμμετοχή της Εταιρείας στην OTE INTERNATIONAL INVESTMENTS LTD παρουσιάζεται ξεχωριστά από τα υπόλοιπα περιουσιακά στοιχεία της Εταιρείας στη γραμμή «Περιουσιακά στοιχεία ομάδας στοιχείων κατεχόμενων προς πώληση».

ΠΡΟΣΑΡΜΟΓΗ ΤΗΣ ΛΟΓΙΣΤΙΚΗΣ ΑΞΙΑΣ ΣΕ ΕΠΙΠΕΔΟ ΟΜΙΛΟΥ ΤΗΣ TELEKOM ROMANIA

Μετά τη σύναψη της σχετικής Σύμβασης Αγοραπωλησίας Μετοχών, λαμβάνοντας υπόψη το συμφωνηθέν τίμημα προσαρμοσμένο κατά τα έξοδα πώλησης, τον καθαρό δανεισμό, το κεφάλαιο κίνησης και τις προσαρμογές για ενδεχόμενες υποχρεώσεις από εγγυήσεις και αποζημιώσεις, η λογιστική αξία της TELEKOM ROMANIA επανεκτιμήθηκε και αναστροφή απομείωσης ποσού Ευρώ 50,0 αναγνωρίστηκε στην ενοποιημένη κατάσταση αποτελεσμάτων και περιλαμβάνεται στη γραμμή «Κέρδη / (ζημιές) από διακοπείσες δραστηριότητες».

ΟΜΑΔΑ ΣΤΟΙΧΕΙΩΝ ΚΑΤΕΧΟΜΕΝΩΝ ΠΡΟΣ ΠΩΛΗΣΗ

Στην ενοποιημένη κατάσταση χρηματοοικονομικής θέσης της 31 Δεκεμβρίου 2020, λαμβάνοντας υπόψη τις διατάξεις του ΔΠΧΑ 5, η TELEKOM ROMANIA πληρούσε τα κριτήρια προκειμένου να ταξινομηθεί σαν κατεχόμενη προς πώληση και συνεπώς τα περιουσιακά στοιχεία και οι υποχρεώσεις της παρουσιάζονται ξεχωριστά από τα υπόλοιπα περιουσιακά στοιχεία και υποχρεώσεις του Ομίλου στις γραμμές «Περιουσιακά στοιχεία ομάδας στοιχείων κατεχόμενων προς πώληση» και «Υποχρεώσεις ομάδας στοιχείων κατεχόμενων προς πώληση» αντίστοιχα.

Επιπλέον, οι δραστηριότητες αυτής της ομάδας στοιχείων αποτελούν για τον Όμιλο ξεχωριστό τομέα δραστηριοτήτων (κυρίως τηλεπικοινωνιακές υπηρεσίες σταθερής στη Ρουμανία) και ξεχωριστή μονάδα δημιουργίας ταμειακών ροών. Ως αποτέλεσμα, οι δραστηριότητες της για το έτος 2020, έχουν αντιμετωπισθεί ως διακοπείσες δραστηριότητες.

Οι καταστάσεις αποτελεσμάτων, οι καταστάσεις ταμειακών ροών και οι σχετικές σημειώσεις για τις προηγούμενες περιόδους έχουν αναπροσαρμοσθεί προκειμένου να συνάδουν με αυτήν την παρουσίαση.

Επιπρόσθετα, στην εταιρική κατάσταση χρηματοοικονομικής θέσης του OTE κατά την 31 Δεκεμβρίου 2020, η συμμετοχή της Εταιρείας στην OTE INTERNATIONAL INVESTMENTS LTD παρουσιάζεται ξεχωριστά από τα υπόλοιπα περιουσιακά στοιχεία της Εταιρείας στη γραμμή «Περιουσιακά στοιχεία ομάδας στοιχείων κατεχόμενων προς πώληση».

Τα περιουσιακά στοιχεία και οι υποχρεώσεις της ομάδας στοιχείων κατεχόμενων προς πώληση, την 31 Δεκεμβρίου 2020, έχουν ως εξής:

TELEKOM ROMANIA	31/12/2020
Περιουσιακά στοιχεία	
Ενσώματα πάγια	241,1
Περιουσιακά στοιχεία με δικαίωμα χρήσης	36,6
Τηλεπικοινωνιακές άδειες	8,1
Λοιπά άυλα περιουσιακά στοιχεία	23,4
Λοιπά μη κυκλοφορούντα περιουσιακά στοιχεία	27,0
Σύνολο μη κυκλοφορούντων περιουσιακών στοιχείων	336,2
Λοιπά κυκλοφορούντα περιουσιακά στοιχεία	197,0
Ταμειακά διαθέσιμα και ταμειακά ισοδύναμα	73,3
Σύνολο κυκλοφορούντων περιουσιακών στοιχείων	270,3
Περιουσιακά στοιχεία ομάδας στοιχείων κατεχόμενων προς πώληση	606,5
Ενδοομιλικές απαιτήσεις	17,2
Σύνολο περιουσιακών στοιχείων	623,7
Υποχρεώσεις	
Μακροπρόθεσμες υποχρεώσεις	54,6
Βραχυπρόθεσμες υποχρεώσεις	256,6
Υποχρεώσεις ομάδας στοιχείων κατεχόμενων προς πώληση	311,2
Ενδοομιλικές υποχρεώσεις	61,5
Σύνολο υποχρεώσεων	372,7

Οι συνοπτικές καταστάσεις αποτελεσμάτων της ομάδας στοιχείων που αφορούν διακοπείσες δραστηριότητες για τα έτη που παρουσιάζονται, περιλαμβάνονται στον παρακάτω πίνακα:

	TELEKOM ROMANIA	
	2020	2019
Έσοδα λιανικής	216,4	228,8
Έσοδα χονδρικής	151,2	135,6
Λοιπά έσοδα	92,5	87,9
Σύνολο εσόδων σταθερής τηλεφωνίας	460,1	452,3
Έσοδα υπηρεσιών κινητής τηλεφωνίας	51,5	50,6
Έσοδα πώλησης συσκευών	27,5	23,2
Λοιπά έσοδα	1,3	1,3
Σύνολο εσόδων κινητής τηλεφωνίας	80,3	75,1
Λοιπά έσοδα	67,8	67,8
Συνολικά έσοδα από εξωτερικούς πελάτες	608,2	595,2
Ενδοομιλικά έσοδα	24,3	26,5
Σύνολο κύκλου εργασιών	632,5	621,7
Λοιπά λειτουργικά έσοδα	33,5	37,3
Σύνολο λειτουργικών εξόδων πριν από αποσβέσεις και απομειώσεις	(607,6)	(577,3)
Λειτουργικά κέρδη προ χρηματοοικονομικών και επενδυτικών δραστηριοτήτων, αποσβέσεων και απομειώσεων	58,4	81,7
Αποσβέσεις και απομειώσεις	21,1	(403,1)
Λειτουργικά κέρδη / (ζημιές) προ χρηματοοικονομικών και επενδυτικών δραστηριοτήτων	79,5	(321,4)
Συνολικές ζημιές από χρηματοοικονομικές και επενδυτικές δραστηριότητες	(8,1)	(2,9)
Κέρδη / (ζημιές) προ φόρων	71,4	(324,3)
Φόρος εισοδήματος	(0,2)	-
Κέρδη / (ζημιές) χρήσης	71,2	(324,3)
Λοιπά συνολικά εισοδήματα / (ζημιές) μετά φόρων	(4,5)	(11,9)
Συγκεντρωτικά συνολικά εισοδήματα / (ζημιές) μετά φόρων	66,7	(336,2)

Στην κατάσταση αποτελεσμάτων της χρήσης 2020 της TELEKOM ROMANIA, στη γραμμή «Αποσβέσεις και απομειώσεις» περιλαμβάνεται αναστροφή απομείωσης ποσού Ευρώ 50,0, η οποία προέκυψε με την επανεκτίμηση της λογιστικής αξίας της TELEKOM ROMANIA, μετά τη σύναψη της σχετικής Σύμβασης Αγοραπωλησίας Μετοχών.

Σε αυτό το πλαίσιο, ορισμένες σημαντικές εμπορικές συναλλαγές (παροχή υπηρεσιών εικονικού παρόχου - MVNO agreement και πωλήσεις συσκευών) που υπάρχουν μεταξύ της TELEKOM ROMANIA και της TELEKOM ROMANIA MOBILE δεν θα συνεχιστούν μετά την ολοκλήρωση της πώλησης της TELEKOM ROMANIA. Ως αποτέλεσμα, μέρος των εσόδων της TELEKOM ROMANIA MOBILE (από εξωτερικούς πελάτες και συνδεδεμένα μέρη) καθώς και τα σχετικά κόστη έχουν επίσης ταξινομηθεί ως διακοπείσες δραστηριότητες στην κατάσταση αποτελεσμάτων (και στην κατάσταση ταμειακών ροών) όπως παρουσιάζονται στον παρακάτω πίνακα:

	TELEKOM ROMANIA MOBILE	
	2020	2019
Έσοδα υπηρεσιών κινητής τηλεφωνίας (εξωτερικοί πελάτες)	10,7	9,4
Έσοδα πώλησης συσκευών (συνδεδεμένα μέρη)	20,7	18,3
Λοιπά έσοδα κινητής τηλεφωνίας (συνδεδεμένα μέρη)	71,1	49,9
Σύνολο κύκλου εργασιών	102,5	77,6
Έξοδα διασύνδεσης και περιαγωγής	(14,5)	(14,5)
Κόστος εμπορευμάτων	(20,7)	(18,3)
Σύνολο λειτουργικών εξόδων πριν από αποσβέσεις και απομειώσεις	(35,2)	(32,8)
Λειτουργικά κέρδη προ χρηματοοικονομικών και επενδυτικών δραστηριοτήτων, αποσβέσεων και απομειώσεων	67,3	44,8

ΑΠΟΜΕΙΩΣΗ ΤΗΣ ΑΞΙΑΣ ΣΥΜΜΕΤΟΧΗΣ ΤΗΣ ΕΤΑΙΡΕΙΑΣ ΣΤΗΝ TELEKOM ROMANIA MOBILE

Στο πλαίσιο της συμφωνίας πώλησης της TELEKOM ROMANIA διενεργήθηκε έλεγχος απομείωσης για τη μονάδα δημιουργίας ταμειακών ροών TELEKOM ROMANIA MOBILE με σκοπό να αντικατοπτρίσει το τρέχον ανακτήσιμο ποσό.

Ο έλεγχος απομείωσης έλαβε υπόψη τον λειτουργικό διαχωρισμό της TELEKOM ROMANIA και της TELEKOM ROMANIA MOBILE, τον επαναπροσδιορισμό μελλοντικών συνεργειών καθώς και τον τερματισμό ή τη μεταβολή σημαντικών εμπορικών συμφωνιών μεταξύ τους.

Για τον προσδιορισμό του ανακτήσιμου ποσού της TELEKOM ROMANIA MOBILE (μονάδα δημιουργίας ταμειακών ροών) εφαρμόστηκε η μέθοδος της αξίας χρήσης. Η αξία χρήσης υπολογίστηκε χρησιμοποιώντας προβλέψεις ταμειακών ροών που βασίστηκαν στα εγκεκριμένα από τη διοίκηση τετραετή επιχειρηματικά σχέδια και οι οποίες προβλήθηκαν αρχικά σε περίοδο δεκαετίας και μετά στο διηνεκές.

Η επιλογή του χρονικού ορίζοντα της δεκαετίας αντικατοπτρίζει τις παραδοχές για τις βραχυπρόθεσμες και μεσοπρόθεσμες εξελίξεις της αγοράς και επιλέχθηκε ώστε να έχει επιτευχθεί μια σταθερή πορεία (steady state) στις επιχειρηματικές προοπτικές που είναι απαραίτητες για τον υπολογισμό της αξίας στο διηνεκές. Η συγκεκριμένη επιλογή μπορεί να δημιουργηθεί μόνο βάσει αυτού του ορίζοντα προγραμματισμού ιδίως λόγω των μακροπρόθεσμων επενδυτικών κύκλων στον κλάδο των τηλεπικοινωνιών, καθώς και των επενδύσεων που έχουν προγραμματιστεί και αναμένονται μακροπρόθεσμα για την απόκτηση και την επέκταση των δικαιωμάτων χρήσης ραδιοφάσματος.

Για την προβολή των ταμειακών ροών για το διάστημα πέραν της δεκαετίας, χρησιμοποιήθηκε ως υπόθεση δείκτης ανάπτυξης 2% για αυτή τη μονάδα δημιουργίας ταμειακών ροών.

Οι βασικές παραδοχές που χρησιμοποιήθηκαν από τη διοίκηση κατά τον υπολογισμό των προβλέψεων των ταμειακών ροών στα πλαίσια διενέργειας του ελέγχου απομείωσης είναι οι ακόλουθες:

- **Επιτόκιο μηδενικού κινδύνου:** Το επιτόκιο μηδενικού κινδύνου καθορίστηκε με βάση εξωτερική πληροφόρηση που λήφθηκε για την αγορά της χώρας.
- **Προϋπολογιστικά περιθώρια κέρδους:** Τα προϋπολογιστικά περιθώρια λειτουργικού κέρδους προ χρηματοοικονομικών και επενδυτικών δραστηριοτήτων και τα λειτουργικά κέρδη προ χρηματοοικονομικών και επενδυτικών δραστηριοτήτων, αποσβέσεων και απομειώσεων υπολογίστηκαν με βάση τα πραγματικά ιστορικά στοιχεία των τελευταίων ετών, προσαρμοσμένα προκειμένου να ληφθούν υπόψη οι αναμενόμενες μεταβολές λειτουργικής κερδοφορίας.
- **Δείκτης προϋπολογιστικών επενδύσεων προς έσοδα:** Ο δείκτης των προϋπολογισθεισών αγορών ενσώματων και άυλων περιουσιακών στοιχείων προς το σύνολο των εσόδων, βασίστηκε στις πραγματικές ιστορικές αποδόσεις προσαρμοσμένος ώστε να ληφθούν υπόψη οι αναμενόμενες μεταβολές με βάση τις απαιτήσεις της αγοράς και τις λειτουργικές ανάγκες.

Οι βασικές παραδοχές που χρησιμοποιήθηκαν είναι συνεπείς με ανεξάρτητες εξωτερικές πηγές πληροφόρησης.

Ο έλεγχος απομείωσης διενεργήθηκε βάσει των παρακάτω παραδοχών:

Παραδοχές - TELEKOM ROMANIA MOBILE	2020	2019
Επιτόκιο προεξόφλησης, σταθμισμένος μέρος όρος	5,9%	7,8%
Μέσος ρυθμός αύξησης / (μείωσης) εσόδων	(0,7) %	0,7%
Λειτουργικά κέρδη προ χρηματοοικονομικών και επενδυτικών δραστηριοτήτων, αποσβέσεων και απομειώσεων, περιθώριο (10-ετία)	18,1% - 27,5%	23,1% - 29,5%
Αγορά ενσώματων και άυλων περιουσιακών στοιχείων εκτός φάσματος, προς συνολικά έσοδα (10-ετία)	15,3% - 21,0%	11,4% - 14,7%
Λειτουργικά κέρδη προ χρηματοοικονομικών και επενδυτικών δραστηριοτήτων, αποσβέσεων και απομειώσεων, περιθώριο, τελική αξία	27,5%	23,1%
Αγορά ενσώματων και άυλων περιουσιακών στοιχείων εκτός φάσματος, προς συνολικά έσοδα, τελική αξία	20,9%	13,1%

Οι βασικές παραδοχές του ελέγχου απομείωσης προσαρμόστηκαν σε σύγκριση με τον έλεγχο απομείωσης του προηγούμενου έτους, προκειμένου να ληφθεί υπόψη ο λειτουργικός διαχωρισμός των εταιρειών TELEKOM ROMANIA και TELEKOM ROMANIA MOBILE, ο επαναπροσδιορισμός μελλοντικών συνεργειών καθώς και ο τερματισμός ή η μεταβολή σημαντικών εμπορικών συμφωνιών μεταξύ τους. Τα κόστη των ιδίων κεφαλαίων και δανεισμού ως παράμετροι του επιτοκίου προεξόφλησης (μέσο σταθμικό κόστος κεφαλαίου) παρέμειναν σχετικά σταθερά σε σύγκριση με τον έλεγχο απομείωσης του προηγούμενου έτους, ενώ η κεφαλαιακή διάρθρωση μεταβλήθηκε προς μία περισσότερο μοχλευμένη αναλογία, αντανακλώντας το λειτουργικό διαχωρισμό καθώς και την επανατοποθέτηση σε ένα επιχειρηματικό μοντέλο παροχής υπηρεσιών κινητής αποκλειστικά.

Ως αποτέλεσμα του ελέγχου απομείωσης, η λογιστική αξία της συμμετοχής του ΟΤΕ στην TELEKOM ROMANIA MOBILE αναπροσαρμόστηκε και ζημιά απομείωσης ποσού Ευρώ 90,4 αναγνωρίστηκε στην εταιρική κατάσταση αποτελεσμάτων και περιλαμβάνεται στη γραμμή «Κέρδη / (ζημιές) από συμμετοχές και λοιπά χρηματοοικονομικά περιουσιακά στοιχεία - Απομειώσεις».

ΑΠΟΜΕΙΩΣΗ ΤΗΣ ΛΟΓΙΣΤΙΚΗΣ ΑΞΙΑΣ ΣΕ ΕΠΙΠΕΔΟ ΟΜΙΛΟΥ ΤΗΣ TELEKOM ROMANIA MOBILE

Ως αποτέλεσμα της συμφωνίας πώλησης της TELEKOM ROMANIA και του ελέγχου απομείωσης με βάση την αξία χρήσης που διενεργήθηκε για την TELEKOM ROMANIA MOBILE, το ανακτήσιμο ποσό για την TELEKOM ROMANIA MOBILE ανέρχεται σε Ευρώ 196,5, ενώ η λογιστική αξία πριν την απομείωση ανέρχεται σε Ευρώ 356,5. Συνεπώς, συνολικές ζημιές απομείωσης οι οποίες ανέρχονται σε Ευρώ 160,0 για την TELEKOM ROMANIA MOBILE, αναγνωρίστηκαν στην ενοποιημένη κατάσταση αποτελεσμάτων και περιλαμβάνονται στη γραμμή «Αποσβέσεις και απομειώσεις». Ο επιμερισμός της συνολικής ζημιάς απομείωσης, αναλύεται ως ακολούθως:

ΟΜΙΛΟΣ	TELEKOM ROMANIA MOBILE
Ενσώματα πάγια (βλέπε Σημείωση 4)	50,0
Τηλεπικοινωνιακές άδειες (βλέπε Σημείωση 7)	106,5
Λοιπά άυλα περιουσιακά στοιχεία (βλέπε Σημείωση 8)	3,5
ΣΥΝΟΛΟ	160,0

ΜΗ ΕΛΕΓΧΟΥΣΕΣ ΣΥΜΜΕΤΟΧΕΣ

Οι μη ελέγχουσες συμμετοχές του Ομίλου ανέρχονται σε Ευρώ 144,0 κατά την 31 Δεκεμβρίου 2020 (31 Δεκεμβρίου 2019: Ευρώ 131,1) εκ των οποίων ποσό Ευρώ 115,4 προέρχεται από την TELEKOM ROMANIA (31 Δεκεμβρίου 2019: Ευρώ 84,8) και αντιπροσωπεύει το 45,99% επί των ιδίων κεφαλαίων της, το οποίο ανήκει στο Ρουμανικό Δημόσιο και ποσό Ευρώ 27,1 προέρχεται από την TELEKOM ROMANIA MOBILE (31 Δεκεμβρίου 2019: Ευρώ 45,1) και αντιπροσωπεύει το 13,80% των ιδίων κεφαλαίων της, το οποίο ανήκει έμμεσα στο Ρουμανικό Δημόσιο.

Τα βασικά οικονομικά στοιχεία των TELEKOM ROMANIA και TELEKOM ROMANIA MOBILE παρουσιάζονται παρακάτω:

Κατάσταση χρηματοοικονομικής θέσης	TELEKOM ROMANIA		TELEKOM ROMANIA MOBILE	
	2020	2019	2020	2019
Μη κυκλοφορούντα περιουσιακά στοιχεία	336,2	216,7	192,7	374,3
Κυκλοφορούντα περιουσιακά στοιχεία	287,5	291,1	227,9	215,4
Σύνολο περιουσιακών στοιχείων	623,7	507,8	420,6	589,7
Σύνολο ιδίων κεφαλαίων	251,0	184,3	196,5	326,7
Μακροπρόθεσμες υποχρεώσεις	54,6	57,1	38,1	41,5
Βραχυπρόθεσμες υποχρεώσεις	318,1	266,4	186,0	221,5
Σύνολο ιδίων κεφαλαίων και υποχρεώσεων	623,7	507,8	420,6	589,7

Κατάσταση αποτελεσμάτων	TELEKOM ROMANIA		TELEKOM ROMANIA MOBILE	
	2020	2019	2020	2019
Σύνολο κύκλου εργασιών	632,5	621,7	350,4	386,0
Λοιπά λειτουργικά έσοδα	33,5	37,3	1,7	2,9
Σύνολο λειτουργικών εξόδων πριν από αποσβέσεις και απομειώσεις	(607,6)	(577,3)	(313,7)	(351,3)
Λειτουργικά κέρδη προ χρηματοοικονομικών και επενδυτικών δραστηριοτήτων, αποσβέσεων και απομειώσεων	58,4	81,7	38,4	37,6
Αποσβέσεις και απομειώσεις	21,1	(403,1)	(220,7)	(190,8)
Λειτουργικά κέρδη / (ζημιές) προ χρηματοοικονομικών και επενδυτικών δραστηριοτήτων	79,5	(321,4)	(182,3)	(153,2)
Συνολικές ζημιές από χρηματοοικονομικές και επενδυτικές δραστηριότητες	(8,1)	(2,9)	(2,4)	(4,8)
Κέρδη / (ζημιές) προ φόρων	71,4	(324,3)	(184,7)	(158,0)
Φόρος εισοδήματος	(0,2)	-	(6,7)	2,7
Κέρδη / (ζημιές) από συνεχιζόμενες δραστηριότητες	-	-	(191,4)	(155,3)
Κέρδη / (ζημιές) από διακοπείσες δραστηριότητες	71,2	(324,3)	67,3	44,8
Κέρδη / (ζημιές) χρήσης	71,2	(324,3)	(124,1)	(110,5)

Η κατάσταση αποτελεσμάτων 2019 της TELEKOM ROMANIA MOBILE έχει προσαρμοσθεί ώστε να αντικατοπτρίζει την επίδραση από τις διακοπείσες δραστηριότητες, μετά τη συμφωνία πώλησης της TELEKOM ROMANIA και το λειτουργικό διαχωρισμό των δύο εταιρειών.

Κατάσταση ταμειακών ροών	TELEKOM ROMANIA		TELEKOM ROMANIA MOBILE	
	2020	2019	2020	2019
Καθαρές ταμειακές εισροές από λειτουργικές δραστηριότητες	94,6	128,6	86,7	56,8
Καθαρές ταμειακές εκροές από επενδυτικές δραστηριότητες	(71,4)	(115,1)	(53,7)	(58,9)
Καθαρές ταμειακές εισροές / (εκροές) από χρηματοδοτικές δραστηριότητες	(14,9)	(9,1)	(17,0)	38,9
Καθαρή αύξηση ταμειακών διαθεσίμων και ταμειακών ισοδύναμων	8,3	4,4	16,0	36,8

Η παραπάνω κατάσταση ταμειακών ροών αντικατοπτρίζει την κίνηση των ταμειακών ροών για την TELEKOM ROMANIA και την TELEKOM ROMANIA MOBILE σε επίπεδο εταιρειών, χωρίς να περιλαμβάνεται η παρουσίαση σε σχέση με τις δραστηριότητες που ταξινομήθηκαν ως διακοπείσες.

ΠΩΛΗΣΗ ΤΗΣ TELEKOM ALBANIA

Τη 16 Ιανουαρίου 2019, ο Όμιλος ανακοίνωσε τη σύναψη συμφωνίας πώλησης του συνόλου της συμμετοχής του στην TELEKOM ALBANIA, στη βουλγάρικη εταιρεία Albania Telecom Invest AD. Η συναλλαγή ολοκληρώθηκε την 7 Μαΐου 2019 μετά από την έγκριση των αρμόδιων αρχών.

Στην ενοποιημένη κατάσταση αποτελεσμάτων 2020 στη γραμμή «Κέρδη / (ζημιές) από συμμετοχές και λοιπά χρηματοοικονομικά περιουσιακά στοιχεία - Απομειώσεις», περιλαμβάνεται κέρδος ύψους Ευρώ 9,8, το οποίο αφορά αντιστροφή πρόβλεψης η οποία

σχετιζόταν με αυτήν την πώληση, σε συνέχεια του σχετικού διακανονισμού (βλέπε Σημείωση 29). Την 31 Δεκεμβρίου 2020 δεν υπάρχουν εναπομείνουσες προβλέψεις σε σχέση με τη συγκεκριμένη πώληση (βλέπε Σημείωση 23).

10. ΛΟΙΠΑ ΜΗ ΚΥΚΛΟΦΟΡΟΥΝΤΑ ΠΕΡΙΟΥΣΙΑΚΑ ΣΤΟΙΧΕΙΑ

Τα λοιπά μη κυκλοφορούντα περιουσιακά στοιχεία αναλύονται ως εξής:

	ΟΜΙΛΟΣ		ΕΤΑΙΡΕΙΑ	
	2020	2019	2020	2019
Δάνεια και προκαταβολές στο προσωπικό	35,1	49,7	34,5	49,7
Εγγυήσεις	7,2	6,4	0,5	0,5
Λοιπές προκαταβολές / προπληρωμές	0,2	6,2	-	-
Δάνεια σε εταιρείες εντός Ομίλου (βλέπε Σημείωση 28)	-	-	14,5	11,7
Μακροπρόθεσμες απαιτήσεις από ICT έργα	17,3	5,8	17,3	5,8
Λοιπές απαιτήσεις από συνδεδεμένα μέρη (βλέπε Σημείωση 28)	-	-	5,4	6,3
Απαιτήσεις από μισθώσεις (βλέπε Σημείωση 5)	14,0	13,8	0,2	-
Λοιπά	1,9	9,8	-	-
ΣΥΝΟΛΟ	75,7	91,7	72,4	74,0

Τα δάνεια και οι προκαταβολές στο προσωπικό περιλαμβάνουν κυρίως δάνεια της Εταιρείας που χορηγούνται σε υπαλλήλους με προϋπηρεσία άνω των 25 ετών έναντι της αποζημίωσής τους λόγω εξόδου από την υπηρεσία. Το επιτόκιο των ανωτέρω δανείων είναι 1,02% και 1,17% για τις χρήσεις 2020 και 2019, αντίστοιχα.

Το συνολικό υπολειπόμενο ποσό των δανείων που χορήγησε η Εταιρεία στις θυγατρικές της, ΟΤΕ RURAL NORTH και ΟΤΕ RURAL SOUTH, ανέρχεται σε Ευρώ 14,5 την 31 Δεκεμβρίου 2020 (31 Δεκεμβρίου 2019: Ευρώ 14,7, εκ των οποίων ποσό Ευρώ 3,0 έχει ταξινομηθεί στη γραμμή «Λοιπά χρηματοοικονομικά περιουσιακά στοιχεία», βλέπε Σημείωση 13).

11. ΑΠΟΘΕΜΑΤΑ

Τα αποθέματα αναλύονται ως εξής:

	ΟΜΙΛΟΣ		ΕΤΑΙΡΕΙΑ	
	2020	2019	2020	2019
Εμπορεύματα	22,7	44,2	6,8	7,0
Λοιπά υλικά	4,2	7,1	0,8	1,6
ΣΥΝΟΛΟ	26,9	51,3	7,6	8,6

12. ΠΕΛΑΤΕΣ

Οι απαιτήσεις από πελάτες αναλύονται ως εξής:

	ΟΜΙΛΟΣ		ΕΤΑΙΡΕΙΑ	
	2020	2019	2020	2019
Συνδρομητές / Πελάτες	1.163,5	1.433,1	598,1	705,5
Απαιτήσεις από συνδεδεμένα μέρη (βλέπε Σημείωση 28)	7,4	19,2	43,6	65,3
Μη τιμολογηθέντα έσοδα	74,5	95,4	36,6	37,1
	1.245,4	1.547,7	678,3	807,9
Μείον:				
Πρόβλεψη για αναμενόμενες πιστωτικές ζημιές	(812,3)	(955,2)	(427,9)	(525,6)
ΣΥΝΟΛΟ	433,1	592,5	250,4	282,3

Η κίνηση της πρόβλεψης για αναμενόμενες πιστωτικές ζημιές αναλύεται ως εξής:

	ΟΜΙΛΟΣ		ΕΤΑΙΡΕΙΑ	
	2020	2019	2020	2019
Υπόλοιπο 1 Ιανουαρίου	(955,2)	(892,5)	(525,6)	(495,6)
Προσθήκη χρήσης	(99,8)	(102,9)	(27,5)	(30,0)
Διαγραφές	151,2	37,7	125,2	-
Μεταφορά στην ομάδα στοιχείων κατεχόμενων προς πώληση	89,4	-	-	-
Συναλλαγματικές διαφορές	2,1	2,5	-	-
Υπόλοιπο 31 Δεκεμβρίου	(812,3)	(955,2)	(427,9)	(525,6)

Τη χρήση 2020, για τον Όμιλο, στη γραμμή «Προσθήκη χρήσης» περιλαμβάνεται ποσό Ευρώ (24,1) που αφορά σε διακοπείσες δραστηριότητες ενώ τη χρήση 2019 το αντίστοιχο ποσό ανερχόταν σε Ευρώ (21,8) και στη γραμμή «Διαγραφές» περιλαμβάνεται ποσό Ευρώ 3,6 που αφορά σε διακοπείσες δραστηριότητες (2019: Ευρώ 9,3).

Τη χρήση 2020, για τον Όμιλο, στη γραμμή «Πρόβλεψη για αναμενόμενες πιστωτικές ζημιές» της κατάστασης αποτελεσμάτων περιλαμβάνονται επίσης κόστη που αφορούν στην απομείωση των συμβατικών περιουσιακών στοιχείων τα οποία ανέρχονται σε ποσό Ευρώ 2,4 (2019: Ευρώ 3,0).

Η χρονική απεικόνιση (ενηλικίωση) των απαιτήσεων από πελάτες αναλύεται ως εξής:

	ΟΜΙΛΟΣ		ΕΤΑΙΡΕΙΑ	
	2020	2019	2020	2019
Μη ληξιπρόθεσμα και μη απομειωμένα	354,3	462,9	215,9	237,8
Ληξιπρόθεσμα και μη απομειωμένα:				
Έως 30 ημέρες	38,2	66,1	18,4	25,2
Από 31 έως 180 ημέρες	29,1	42,8	14,6	10,9
Από 181 έως 360 ημέρες	9,8	9,2	0,3	4,6
Πάνω από 360 ημέρες	1,7	11,5	1,2	3,8
ΣΥΝΟΛΟ	433,1	592,5	250,4	282,3

13. ΛΟΙΠΑ ΧΡΗΜΑΤΟΟΙΚΟΝΟΜΙΚΑ ΠΕΡΙΟΥΣΙΑΚΑ ΣΤΟΙΧΕΙΑ

Τα λοιπά χρηματοοικονομικά περιουσιακά στοιχεία αναλύονται ως εξής:

	ΟΜΙΛΟΣ		ΕΤΑΙΡΕΙΑ	
	2020	2019	2020	2019
Χρηματοοικονομικά περιουσιακά στοιχεία στην εύλογη αξία μέσω αποτελεσμάτων	5,4	5,7	2,8	2,8
Δάνεια σε εταιρείες του Ομίλου (βλέπε Σημειώσεις 10, 28)	-	-	-	3,0
	5,4	5,7	2,8	5,8

Η κίνηση των λοιπών χρηματοοικονομικών περιουσιακών στοιχείων αναλύεται ως εξής:

	ΟΜΙΛΟΣ		ΕΤΑΙΡΕΙΑ	
	2020	2019	2020	2019
Υπόλοιπο 1 Ιανουαρίου	5,7	5,1	5,8	2,3
Μεταφορά από / (προς) λοιπά μη κυκλοφορούντα περιουσιακά στοιχεία	-	-	(2,8)	3,0
Πωλήσεις - λήξεις χρηματοοικονομικών περιουσιακών στοιχείων	(0,3)	(0,1)	-	-
Αποπληρωμή χορηγηθέντων δανείων σε θυγατρική	-	-	(6,2)	-
Χορηγηθέντα δάνεια σε θυγατρική	-	-	6,0	-
Αναπροσαρμογές εύλογης αξίας μέσω αποτελεσμάτων	-	0,7	-	0,5
Υπόλοιπο 31 Δεκεμβρίου	5,4	5,7	2,8	5,8

14. ΛΟΙΠΑ ΚΥΚΛΟΦΟΡΟΥΝΤΑ ΠΕΡΙΟΥΣΙΑΚΑ ΣΤΟΙΧΕΙΑ

Τα λοιπά κυκλοφορούντα περιουσιακά στοιχεία αναλύονται ως εξής:

	ΟΜΙΛΟΣ		ΕΤΑΙΡΕΙΑ	
	2020	2019	2020	2019
Βραχυπρόθεσμο μέρος δανείων προς ασφαλιστικά ταμεία (βλέπε Σημείωση 20)	7,0	7,0	7,0	7,0
Απαιτήσεις έναντι πελατών ΟΤΕ Leasing (βλέπε Σημείωση 29)	25,5	25,5	25,5	25,5
Δάνεια και προκαταβολές στο προσωπικό	2,2	4,5	1,3	2,5
Φόρος εισοδήματος εισπρακτέος (βλέπε Σημείωση 22)	32,0	53,2	24,6	9,5
Λοιπές προκαταβολές	28,8	58,6	19,0	31,8
Απαιτήσεις από μερίσματα (βλέπε Σημείωση 28)	-	-	150,9	80,6
Χρηματοδοτική συμβολή από Δημόσιο	4,2	12,2	-	-
Λοιπές απαιτήσεις από φόρους εκτός φόρου εισοδήματος	10,8	26,6	2,1	2,1
Λοιπές απαιτήσεις από συνδεδεμένα μέρη (βλέπε Σημείωση 28)	1,1	1,3	1,7	1,5
Απαιτήσεις από μισθώσεις (βλέπε Σημείωση 5)	3,4	2,5	0,1	-
Λοιπά	28,8	37,8	19,0	20,1
ΣΥΝΟΛΟ	143,8	229,2	251,2	180,6

15. ΤΑΜΕΙΑΚΑ ΔΙΑΘΕΣΙΜΑ ΚΑΙ ΤΑΜΕΙΑΚΑ ΙΣΟΔΥΝΑΜΑ

Τα ταμειακά διαθέσιμα και ταμειακά ισοδύναμα αναλύονται ως εξής:

	ΟΜΙΛΟΣ		ΕΤΑΙΡΕΙΑ	
	2020	2019	2020	2019
Ταμείο	6,0	6,0	4,5	4,5
Καταθέσεις όψεως και προθεσμίας	510,2	1.052,3	101,0	556,1
ΣΥΝΟΛΟ	516,2	1.058,3	105,5	560,6

16. ΜΕΤΟΧΙΚΟ ΚΕΦΑΛΑΙΟ - ΑΠΟΘΕΜΑΤΙΚΟ ΥΠΕΡ ΤΟ ΑΡΤΙΟ - ΙΔΙΕΣ ΜΕΤΟΧΕΣ

Στο πλαίσιο του Προγράμματος Απόκτησης Ιδίων Μετοχών που εγκρίθηκε από τη Γενική Συνέλευση των Μετόχων τη 15 Φεβρουαρίου 2018, αποκτήθηκαν 9.764.743 ίδιες μετοχές, κατά τη διάρκεια της περιόδου από 25 Φεβρουαρίου 2019 έως 27 Ιανουαρίου 2020, με σκοπό την ακύρωσή τους.

Η Έκτακτη Γενική Συνέλευση των Μετόχων την 20 Φεβρουαρίου 2020, ενέκρινε την ακύρωση 9.764.743 ιδίων μετοχών με αντίστοιχη μείωση του μετοχικού κεφαλαίου της Εταιρείας ποσού Ευρώ 27,6 και με αντίστοιχη τροποποίηση του Καταστατικού της.

Την 23 Μαρτίου 2020 και κατόπιν ενημέρωσης της Επιτροπής Εταιρικών Πράξεων του Χρηματιστηρίου Αξιών Αθηνών και της ολοκλήρωσης των λοιπών νομικών και κανονιστικών διαδικασιών, οι προαναφερόμενες 9.764.743 μετοχές ακυρώθηκαν και διαγράφηκαν από το Χρηματιστήριο Αξιών Αθηνών την 27 Μαρτίου 2020.

Ως αποτέλεσμα της ακύρωσης αυτής, το μετοχικό κεφάλαιο του ΟΤΕ κατά την 31 Δεκεμβρίου 2020 ανέρχεται σε Ευρώ 1.330,6 (31 Δεκεμβρίου 2019: Ευρώ 1.358,2) και διαιρείται σε 470.174.576 κοινές μετοχές, ονομαστικής αξίας Ευρώ 2,83 (σε απόλυτο ποσό) ανά μετοχή.

Επιπλέον, ως αποτέλεσμα της ακύρωσης των ιδίων μετοχών, μείωση ποσού Ευρώ 10,0 και Ευρώ 83,7 αναγνωρίστηκε στο αποθεματικό υπέρ το άρτιο και στο υπόλοιπο κερδών εις νέο αντίστοιχα.

Το αποθεματικό υπέρ το άρτιο κατά την 31 Δεκεμβρίου 2020 ανέρχεται σε Ευρώ 476,4 (31 Δεκεμβρίου 2019: Ευρώ 486,6).

Επιπλέον, σύμφωνα με την Πολιτική Αμοιβών των Μετόχων, η Έκτακτη Γενική Συνέλευση των Μετόχων την 20 Φεβρουαρίου 2020, ενέκρινε ένα νέο Πρόγραμμα Αγοράς Ιδίων Μετοχών διάρκειας 24 μηνών.

Στο πλαίσιο του νέου Προγράμματος Επαναγοράς Ιδίων Μετοχών, κατά τη διάρκεια της περιόδου από 4 Μαρτίου 2020 έως 31 Δεκεμβρίου 2020, ο ΟΤΕ απέκτησε 10.826.389 ίδιες μετοχές ποσού Ευρώ 132,2.

Η μετοχική σύνθεση της Εταιρείας την 31 Δεκεμβρίου 2020 ήταν η ακόλουθη:

Μέτοχος	Αριθμός μετοχών	Ποσοστό %
DEUTSCHE TELEKOM AG	220.567.676	46,9%
Ελληνικό Δημόσιο	4.901.507	1,0%
e-Ε.Φ.Κ.Α. (αναφέρεται μόνο στη μεταβίβαση του 4% από το Ελληνικό Δημόσιο)	19.606.015	4,2%
Ελεύθερη διασπορά	214.272.989	45,6%
Ίδιες μετοχές	10.826.389	2,3%
ΣΥΝΟΛΟ	470.174.576	100,0%

Η κίνηση των ιδίων μετοχών απεικονίζεται στον παρακάτω πίνακα:

	Αριθμός μετοχών	Ποσό
Ίδιες μετοχές την 1 Ιανουαρίου 2020	9.029.547	110,3
Απόκτηση ιδίων μετοχών κατά τη χρήση	11.561.585	143,2
Ακύρωση ιδίων μετοχών	(9.764.743)	(121,3)
Ίδιες μετοχές κατά την 31 Δεκεμβρίου 2020	10.826.389	132,2

Η Έκτακτη Γενική Συνέλευση των Μετόχων την 4 Δεκεμβρίου 2020 ενέκρινε την ακύρωση των 9.965.956 ιδίων μετοχών που αποκτήθηκαν κατά το χρονικό διάστημα από 4 Μαρτίου 2020 έως 31 Οκτωβρίου 2020, με αντίστοιχη μείωση του μετοχικού της κεφαλαίου κατά το ποσό Ευρώ 28,2 και με αντίστοιχη τροποποίηση του Καταστατικού της.

Τη 12 Ιανουαρίου 2021 και κατόπιν ενημέρωσης της Επιτροπής Εταιρικών Πράξεων του Χρηματιστηρίου Αξιών Αθηνών και της ολοκλήρωσης των λοιπών νομικών και κανονιστικών διαδικασιών, οι προαναφερόμενες 9.965.956 μετοχές ακυρώθηκαν και διαγράφηκαν από το Χρηματιστήριο Αξιών Αθηνών τη 15 Ιανουαρίου 2021.

17. ΤΑΚΤΙΚΟ ΑΠΟΘΕΜΑΤΙΚΟ - ΣΥΝΑΛΛΑΓΜΑΤΙΚΕΣ ΔΙΑΦΟΡΕΣ ΚΑΙ ΛΟΙΠΑ ΑΠΟΘΕΜΑΤΙΚΑ - ΥΠΟΛΟΙΠΟ ΚΕΡΔΩΝ ΕΙΣ ΝΕΟ

Σύμφωνα με την Ελληνική Νομοθεσία, οι εταιρείες είναι υποχρεωμένες να μεταφέρουν σε ετήσια βάση σε λογαριασμό τακτικού αποθεματικού ποσοστό τουλάχιστον πέντε τοις εκατό από τα ετήσια κέρδη τους (μετά την αφαίρεση του φόρου εισοδήματος), έως ότου αυτό φθάσει τουλάχιστον στο ένα τρίτο του μετοχικού κεφαλαίου. Την 31 Δεκεμβρίου 2020 και 2019, το τακτικό αποθεματικό ανέρχεται σε Ευρώ 440,7 και Ευρώ 415,1 αντίστοιχα. Το τακτικό αποθεματικό δεν μπορεί να διανεμηθεί στους μετόχους.

Οι συναλλαγματικές διαφορές και τα λοιπά αποθεματικά αναλύονται ως εξής:

	ΟΜΙΛΟΣ		ΕΤΑΙΡΕΙΑ	
	2020	2019	2020	2019
Συναλλαγματικές διαφορές	(171,8)	(164,9)	-	-
Σωρευμένες αναλογιστικές ζημιές αναγνωρισμένες στην καθαρή θέση	(44,8)	(35,5)	(42,3)	(35,0)
Αναβαλλόμενοι φόροι επί των σωρευμένων αναλογιστικών ζημιών αναγνωρισμένων στην καθαρή θέση	15,0	12,9	14,4	12,6
ΣΥΝΟΛΟ	(201,6)	(187,5)	(27,9)	(22,4)

Το υπόλοιπο κερδών εις νέο περιλαμβάνει τα φορολογηθέντα κέρδη που δεν έχουν διανεμηθεί και τα αφορολόγητα και ειδικώς φορολογηθέντα αποθεματικά, τα οποία, σε περίπτωση διανομής τους, θα υπαχθούν σε φορολογία εισοδήματος. Κατά την 31 Δεκεμβρίου 2020 το υπόλοιπο κερδών εις νέο για τον Όμιλο και την Εταιρεία ανέρχεται σε Ευρώ 3.396,0 και Ευρώ 1.171,6 αντίστοιχα (31 Δεκεμβρίου 2019: Ευρώ 3.404,0 και Ευρώ 1.027,4 αντίστοιχα).

18. ΜΕΡΙΣΜΑΤΑ

Τη 18 Ιανουαρίου 2018, το Διοικητικό Συμβούλιο ενέκρινε νέα Πολιτική Αμοιβών προς τους Μετόχους. Η Πολιτική ορίζει ότι: Με την προϋπόθεση ότι το εξωτερικό και το μακροοικονομικό περιβάλλον θα παραμείνουν σταθερά, η Εταιρεία προτίθεται μεσοπρόθεσμα να καταβάλει στους μετόχους της, μέσω ενός συνδυασμού καταβολής μερισμάτων και προγραμματών επαναγοράς ιδίων μετοχών με σκοπό την ακύρωσή τους, τις ελεύθερες ταμειακές ροές που παράγονται κάθε χρόνο, έχοντας ενσωματώσει τις εξαγορές φάσματος και τις μη επαναλαμβανόμενες δαπάνες. Για το 2018, αλλά και μεσοπρόθεσμα, ο στόχος για τον επιμερισμό μεταξύ μερισμάτων και επαναγοράς ιδίων μετοχών βρίσκεται περίπου στο 65%/35% αντίστοιχα.

Την 24 Ιουνίου 2020, η Γενική Συνέλευση των Μετόχων του ΟΤΕ ενέκρινε τη διανομή μερίσματος συνολικού ποσού Ευρώ 258,6 ή Ευρώ 0,555409 (σε απόλυτο ποσό) ανά μετοχή.

Το υπόλοιπο των μερισμάτων πληρωτέων για τον Όμιλο και την Εταιρεία κατά την 31 Δεκεμβρίου 2020 ανέρχεται σε Ευρώ 2,2 και Ευρώ 2,1 αντίστοιχα (31 Δεκεμβρίου 2019: Ευρώ 1,5 και Ευρώ 1,4).

Όσον αφορά την πολιτική αμοιβών προς τους Μετόχους, ως προς το μέρος που αφορά τη διανομή μερίσματος, το Διοικητικό Συμβούλιο του ΟΤΕ θα προτείνει στην Τακτική Γενική Συνέλευση των Μετόχων της Εταιρείας τη διανομή μερίσματος ποσού Ευρώ 0,68 (σε απόλυτο ποσό) ανά μετοχή ή συνολικού ποσού Ευρώ 312,9. Σημειώνεται ότι το ποσό των Ευρώ 0,68 (σε απόλυτο ποσό) ανά μετοχή αντιστοιχεί σε 460.208.620 μετοχές στις οποίες διαιρείται το μετοχικό κεφάλαιο της Εταιρείας μετά την ακύρωση 9.965.956 ιδίων μετοχών, όπως εγκρίθηκε από την Έκτακτη Γενική Συνέλευση των Μετόχων την 4 Δεκεμβρίου 2020 και ολοκληρώθηκε τη 12 Ιανουαρίου 2021 μετά την πλήρωση των λοιπών νομικών και κανονιστικών διαδικασιών (βλέπε Σημείωση 16).

Η προτεινόμενη διάθεση κερδών υπόκειται στις σχετικές διατάξεις του νόμου 4548/2018, και στην ισχύουσα φορολογική νομοθεσία.

19. ΜΑΚΡΟΠΡΟΘΕΣΜΑ ΚΑΙ ΒΡΑΧΥΠΡΟΘΕΣΜΑ ΔΑΝΕΙΑ

ΜΑΚΡΟΠΡΟΘΕΣΜΑ ΔΑΝΕΙΑ

Τα μακροπρόθεσμα δάνεια αναλύονται ως εξής:

ΟΜΙΛΟΣ	2020	2019
(α) Τραπεζικά δάνεια	103,8	128,1
(β) Πρόγραμμα έκδοσης ομολόγων μεσοπρόθεσμης διάρκειας (Global Medium-Term Note Programme) της ΟΤΕ PLC	894,1	1.575,8
Σύνολο μακροπρόθεσμων δανείων	997,9	1.703,9
Βραχυπρόθεσμο μέρος μακροπρόθεσμων δανείων	(23,1)	(707,5)
Μακροπρόθεσμα δάνεια	974,8	996,4

(α) Τραπεζικά Δάνεια

Διμερής δανειακή σύμβαση ύψους Ευρώ 150,0 με την Ευρωπαϊκή Τράπεζα Επενδύσεων (European Investment Bank - EIB).

Τη 10 Ιουλίου 2017, η COSMOTE υπέγραψε, με την εγγύηση του ΟΤΕ, διμερή δανειακή σύμβαση ύψους Ευρώ 150,0 με την EIB. Το δάνειο με την EIB εκταμιεύτηκε πλήρως στις 23 Ιανουαρίου 2018, έχει διάρκεια 7 έτη, αποπληρώνεται σε εξαμηνιαίες δόσεις και φέρει σταθερό επιτόκιο ύψους 2,805% ετησίως. Την 31 Δεκεμβρίου 2020, το υπολειπόμενο ποσό του δανείου ανερχόταν σε Ευρώ 103,8.

Ευρώ 200,0 Ανακυκλούμενη Πίστωση με την Εθνική Τράπεζα της Ελλάδος ("ΕΤΕ") και την Alpha Bank A.E. ("Alpha")

Την 24 Ιουλίου 2020, ο ΟΤΕ υπέγραψε σύμβαση Δανείου, με μορφή δεσμευμένης Ανακυκλούμενης Πίστωσης, με την κοινοπραξία της Εθνικής Τράπεζας της Ελλάδος και της Alpha Bank A.E., συνολικού ποσού Ευρώ 200,0 και διάρκειας δύο ετών. Μέχρι την 31 Δεκεμβρίου 2020 δεν είχε γίνει καμία εκταμίευση.

Ρήτρα Αλλαγής Ελέγχου

Τα ανωτέρω Τραπεζικά Δάνεια περιέχουν ρήτρα αλλαγής ελέγχου που εφαρμόζεται στον ΟΤΕ η οποία ενεργοποιείται αν μία οντότητα εκτός (α) της DEUTSCHE TELEKOM AG, (β) της DEUTSCHE TELEKOM AG μαζί με το Ελληνικό Δημόσιο, οποιονδήποτε αντιπρόσωπο ή διαμεσολαβητή αυτού ή οποιαδήποτε οντότητα που ελέγχεται άμεσα ή έμμεσα από το Ελληνικό Δημόσιο ή από οποιονδήποτε αντιπρόσωπο ή διαμεσολαβητή αυτού ή (γ) οποιουδήποτε τηλεπικοινωνιακού οργανισμού (εκτός της DEUTSCHE TELEKOM AG) με πιστοληπτική αξιολόγηση ίση ή καλύτερη από την πιστοληπτική αξιολόγηση της DEUTSCHE TELEKOM AG, αποκτήσει τη δυνατότητα να κατευθύνει τη διοίκηση και τις πολιτικές του ΟΤΕ, είτε μέσω δικαιωμάτων ψήφου, είτε μέσω συμβατικής δέσμευσης είτε μέσω άλλων διαδικασιών.

Επιπροσθέτως, το δάνειο με την EIB περιέχει ρήτρα αλλαγής ελέγχου που εφαρμόζεται στην COSMOTE η οποία ενεργοποιείται αν ο ΟΤΕ (ο Εγγυητής) παύσει να ελέγχει την COSMOTE (ο Δανειζόμενος).

Στην περίπτωση που η ρήτρα αλλαγής ελέγχου ενεργοποιηθεί στην διμερή δανειακή σύμβαση ύψους Ευρώ 150,0, η τράπεζα έχει το δικαίωμα, αποστέλλοντας ειδοποίηση στην COSMOTE, να απαιτήσει την προπληρωμή του συνόλου ή οποιουδήποτε τμήματος του δανείου.

Στην περίπτωση που η ρήτρα αλλαγής ελέγχου ενεργοποιηθεί στην Ανακυκλούμενη Πίστωση ποσού Ευρώ 200,0, κάθε τράπεζα μπορεί να ασκήσει το δικαίωμα της να ζητήσει υποχρεωτική προπληρωμή των ομολόγων και ακύρωση των δεσμευτικών (commitments).

Χρηματοοικονομικοί Δείκτες

Τα παραπάνω Τραπεζικά Δάνεια περιλαμβάνουν δυο χρηματοοικονομικούς δείκτες οι οποίοι ελέγχονται σε εξαμηνιαία βάση σε επίπεδο Ομίλου και συγκεκριμένα:

- (α) Ο δείκτης ενοποιημένων λειτουργικών κερδών πριν από χρηματοοικονομικές και επενδυτικές δραστηριότητες, αποσβέσεις και απομειώσεις και κόστη σχετιζόμενα με προγράμματα εθελουσίας αποχώρησης (ενοποιημένο «pro-forma EBITDA») προς τους ενοποιημένους καθαρούς χρεωστικούς τόκους θα πρέπει να υπερβαίνει το 4,5:1 σε κάθε χρονική στιγμή και
- (β) Ο δείκτης του ενοποιημένου καθαρού δανεισμού προς το ενοποιημένο pro-forma EBITDA του Ομίλου ΟΤΕ, δε θα πρέπει να υπερβαίνει το 2,5:1 σε κάθε χρονική στιγμή.

Στο δάνειο με την EIB, οι ανωτέρω χρηματοοικονομικοί δείκτες εφαρμόζονται επίσης και στο επίπεδο της COSMOTE, σε ετήσια βάση.

(β) Πρόγραμμα Έκδοσης Ομολόγων Μεσοπρόθεσμης Διάρκειας

Η ΟΤΕ PLC έχει θεσπίσει Πρόγραμμα Έκδοσης Ομολόγων Μεσοπρόθεσμης Διάρκειας («GMTN»), το οποίο φέρει την εγγύηση του ΟΤΕ. Τα ομόλογα που έχουν εκδοθεί κάτω από το Πρόγραμμα και διαπραγματεύονται στη δευτερογενή αγορά ομολόγων, είναι εισηγμένα στο Χρηματιστήριο του Λουξεμβούργου.

Αποπληρωμή Ομολόγου κάτω από το Πρόγραμμα Έκδοσης Ομολόγων Μεσοπρόθεσμης Διάρκειας

Κατά το πρώτο εξάμηνο του 2020, η ΟΤΕ PLC επαναγόρασε και ακύρωσε ομολογίες ύψους Ευρώ 56,1 κάτω από το Ομόλογο Ευρώ 700,0 λήξης Ιουλίου 2020. Την 9 Ιουλίου 2020, το Ομόλογο Ευρώ 700,0, με εναπομείναν υπόλοιπο ποσό Ευρώ 627,9, αποπληρώθηκε πλήρως στη λήξη του.

Ρήτρα αλλαγής ελέγχου

Τα Ομόλογα που εκδίδονται κάτω από το Πρόγραμμα Έκδοσης Ομολόγων Μεσοπρόθεσμης Διάρκειας περιέχουν ρήτρα αλλαγής ελέγχου που εφαρμόζεται στον ΟΤΕ, η οποία ενεργοποιείται αν μία οντότητα εκτός (α) της DEUTSCHE TELEKOM AG, (β) της DEUTSCHE TELEKOM AG μαζί με το Ελληνικό Δημόσιο, οποιονδήποτε αντιπρόσωπο ή διαμεσολαβητή αυτού ή οποιαδήποτε οντότητα που ελέγχεται άμεσα ή έμμεσα από το Ελληνικό Δημόσιο ή από οποιονδήποτε αντιπρόσωπο ή διαμεσολαβητή αυτού ή (γ) οποιουδήποτε τηλεπικοινωνιακού οργανισμού (εκτός της DEUTSCHE TELEKOM AG) με πιστοληπτική αξιολόγηση ίση ή καλύτερη από την πιστοληπτική αξιολόγηση της DEUTSCHE TELEKOM AG, αποκτήσει τη δυνατότητα να κατευθύνει τη διοίκηση και τις πολιτικές του ΟΤΕ, είτε μέσω δικαιωμάτων ψήφου, είτε μέσω συμβατικής δέσμευσης, είτε μέσω άλλων διαδικασιών.

Σύμφωνα με τους τελικούς όρους των Ομολόγων, σε περίπτωση που η ρήτρα αλλαγής ελέγχου ενεργοποιηθεί, η ΟΤΕ PLC υποχρεούται να ειδοποιήσει γραπτώς τους ομολογιούχους, οι οποίοι, στη συνέχεια, έχουν το δικαίωμα σε διάστημα εντός 45 ημερών, να απαιτήσουν από την ΟΤΕ PLC την αποπληρωμή των ομολόγων τους στην ονομαστική αξία μαζί με τους δεδουλευμένους τόκους μέχρι την ημερομηνία της εξαγοράς.

Ο μακροπρόθεσμος δανεισμός του Ομίλου αναλύεται ως εξής:

Περιγραφή	Επτόκιο	Λήξη	2019		2020					
			Εναπομείνασα ονομαστική αξία	Λογιστική αξία	Μεταφορά στην ομάδα στοιχείων κατεχόμενων προς πώληση	Αποπληρωμές / Προπληρωμές	Έξοδα απόσβεσης	Εναπομείνασα ονομαστική αξία	Λογιστική αξία	
α) Τραπεζικά δάνεια										
TELEKOM ROMANIA - Πιστωτική Γραμμή	Robor+1,4%	31/12/2020	1,2	1,2	(1,2)	-	-	-	-	-
Δάνειο EIB										
Ευρώ										
150,0	2,805%	23/01/2025	126,9	126,9	-	(23,1)	-	103,8	103,8	
β) Πρόγραμμα έκδοσης ομολόγων μεσοπρόθεσμης διάρκειας της ΟΤΕ PLC										
Ομόλογο										
Ευρώ										
700,0	3,500%	09/07/2020	684,0	683,2	-	(684,0)	0,8	-	-	-
Ομόλογο										
Ευρώ										
400,0	2,375%	18/07/2022	400,0	398,0	-	-	0,8	400,0	398,8	
Ομόλογο										
Ευρώ										
500,0	0,875%	24/09/2026	500,0	494,6	-	-	0,7	500,0	495,3	
			1.712,1	1.703,9	(1,2)	(707,1)	2,3	1.003,8	997,9	

Η DEUTSCHE TELEKOM AG συμμετείχε στην έκδοση του Ομολόγου Ευρώ 500,0 από την ΟΤΕ PLC στο πλαίσιο του Προγράμματος GMTN, καλύπτοντας ονομαστικό ποσό Ευρώ 100,0 από το συνολικό ποσό.

Την 31 Δεκεμβρίου 2020, το βραχυπρόθεσμο μέρος των μακροπρόθεσμων δανείων του Ομίλου ανέρχεται σε Ευρώ 23,1 το οποίο αποτελείται από το δάνειο της EIB.

Κόστος δανεισμού

Το μέσο σταθμικό κόστος δανεισμού των μακροπρόθεσμων δανείων του Ομίλου σε Ευρώ για τις χρήσεις που έληξαν την 31 Δεκεμβρίου 2020 και 2019 ήταν περίπου 2,2% και 3,4% αντίστοιχα.

ΕΤΑΙΡΕΙΑ	2020	2019
Ενδοομιλικά δάνεια	894,1	1.636,3
Σύνολο μακροπρόθεσμων δανείων	894,1	1.636,3
Βραχυπρόθεσμο μέρος μακροπρόθεσμων δανείων	-	(743,8)
Μακροπρόθεσμα δάνεια	894,1	892,5

Το εναπομείναν υπόλοιπο των ενδοομιλικών δανείων της Εταιρείας αφορά σε δάνεια χορηγηθέντα από την ΟΤΕ PLC.

Ο μακροπρόθεσμος δανεισμός της Εταιρείας αναλύεται ως εξής:

Περιγραφή	Λήξη	2019		2020			
		Εναπομείνασα ονομαστική αξία	Λογιστική αξία	Αποπληρωμές / Προπληρωμές	Έξοδα απόσβεσης	Εναπομείνασα ονομαστική αξία	Λογιστική αξία
Ενδοομικά δάνεια							
Δάνειο Ευρώ 75,0	27/05/2020	20,0	20,0	(20,0)	-	-	-
Δάνειο Ευρώ 70,0	10/06/2020	10,0	10,0	(10,0)	-	-	-
Δάνειο Ευρώ 30,6	23/06/2020	30,6	30,6	(30,6)	-	-	-
Δάνειο Ευρώ 700,0	09/07/2020	684,0	683,2	(684,0)	0,8	-	-
Δάνειο Ευρώ 400,0	18/07/2022	400,0	398,0	-	0,8	400,0	398,8
Δάνειο Ευρώ 500,0	24/09/2026	500,0	494,5	-	0,8	500,0	495,3
		1.644,6	1.636,3	(744,6)	2,4	900,0	894,1

Την 31 Δεκεμβρίου 2020, το βραχυπρόθεσμο μέρος των μακροπρόθεσμων δανείων της Εταιρείας ανέρχεται σε Ευρώ μηδέν (31 Δεκεμβρίου 2019: Ευρώ 743,8).

ΒΡΑΧΥΠΡΟΘΕΣΜΑ ΔΑΝΕΙΑ

ΟΜΙΛΟΣ

Το εναπομείναν υπόλοιπο των βραχυπρόθεσμων δανείων του Ομίλου κατά την 31 Δεκεμβρίου 2020 ανέρχεται σε Ευρώ 205,9 (31 Δεκεμβρίου 2019: Ευρώ 8,9) και αφορούσε Ευρώ 5,9 στην πιστωτική γραμμή της TELEKOM ROMANIA MOBILE με την Banca Transilvania και το Ομόλογο των Ευρώ 200,0 της ΟΤΕ PLC.

Η ανάλυση των βραχυπρόθεσμων δανείων είναι ως εξής:

Περιγραφή	Λήξη	2019	2020			
		Λογιστική αξία	Μεταφορά στην ομάδα στοιχείων κατεχόμενων προς πώληση	Νέα δάνεια	Αποπληρωμές/ Προπληρωμές	Λογιστική αξία
α) Τραπεζικά δάνεια						
TELEKOM ROMANIA - Πιστωτική γραμμή	14/03/2020	3,2	(3,2)	-	-	-
TELEKOM ROMANIA MOBILE - Πιστωτική γραμμή	13/03/2021	5,7	-	17,4	(17,2)	5,9
β) Πρόγραμμα έκδοσης ομολόγων μεσοπρόθεσμης διάρκειας της ΟΤΕ PLC						
Ομόλογο Ευρώ 150,0	10/12/2020	-	-	150,0	(150,0)	-
Ομόλογο Ευρώ 200,0	10/06/2021	-	-	200,0	-	200,0
		8,9	(3,2)	367,4	(167,2)	205,9

Τα Ομόλογα των Ευρώ 150,0 και Ευρώ 200,0 εκδόθηκαν τον Ιούνιο 2020 από την ΟΤΕ PLC και αναλήφθηκαν πλήρως από την DEUTSCHE TELEKOM AG. Το ομόλογο των Ευρώ 150,0 αποπληρώθηκε πλήρως τη 10 Δεκεμβρίου 2020.

ΕΤΑΙΡΕΙΑ

Το εναπομείναν υπόλοιπο των βραχυπρόθεσμων δανείων της Εταιρείας κατά την 31 Δεκεμβρίου 2020 ανέρχεται σε Ευρώ 270,8 (31 Δεκεμβρίου 2019: Ευρώ μηδέν).

Η ανάλυση των βραχυπρόθεσμων δανείων είναι ως εξής:

Περιγραφή	Λήξη	2019	2020		
		Λογιστική αξία	Νέα δάνεια	Αποπληρωμές/ Προπληρωμές	Λογιστική αξία
Ενδοομιλικό δάνειο Ευρώ 150,0	10/12/2020	-	150,0	(150,0)	-
Ενδοομιλικό δάνειο Ευρώ 200,0	10/06/2021	-	200,0	-	200,0
Ενδοομιλικό δάνειο Ευρώ 70,8	17/06/2021	-	70,8	-	70,8
		-	420,8	(150,0)	270,8

Τα βραχυπρόθεσμα δάνεια της Εταιρείας αφορούν σε δάνεια χορηγηθέντα από την ΟΤΕ PLC.

20. ΠΡΟΒΛΕΨΕΙΣ ΓΙΑ ΣΥΝΤΑΞΕΙΣ, ΑΠΟΖΗΜΙΩΣΕΙΣ ΚΑΙ ΛΟΙΠΕΣ ΠΑΡΟΧΕΣ ΠΡΟΣΩΠΙΚΟΥ

Το προσωπικό του ΟΤΕ καλύπτεται από διάφορα προγράμματα συνταξιοδότησης, ιατροφαρμακευτικής περίθαλψης και λοιπών παροχών όπως αυτά συνοψίζονται κατωτέρω:

Προγράμματα Καθορισμένων Εισφορών

(α) Ταμείο κύριας ασφάλισης

Το ΤΑΠ-ΟΤΕ, ήταν το ταμείο κύριας ασφάλισης των υπαλλήλων του ΟΤΕ, παρέχοντας σ' αυτούς σύνταξη και ιατροφαρμακευτική περίθαλψη. Σύμφωνα με τον νόμο 2843/2000, τυχόν ελλείμματα του ΤΑΠ-ΟΤΕ καλύπτονται από το Ελληνικό Δημόσιο.

Με βάση το νόμο 3655/2008, ο κλάδος σύνταξης του ΤΑΠ-ΟΤΕ εντάχθηκε στο ΙΚΑ-ΕΤΑΜ (το κύριο ταμείο κοινωνικής ασφάλισης της Ελλάδας) από την 1 Αυγούστου 2008, με σταδιακή μείωση των εισφορών του ΤΑΠ-ΟΤΕ σε εκείνες του ΙΚΑ, η οποία άρχισε το 2013 και προβλεπόταν να ολοκληρωθεί το 2022 σε ετήσιες ισόποσες δόσεις. Παράλληλα, ο κλάδος ασθένειας του ΤΑΠ-ΟΤΕ εντάχθηκε από την 1 Οκτωβρίου 2008 στο ΤΑΥΤΕΚΩ.

Επιπλέον, σύμφωνα με το νόμο 3655/2008 (άρθρο 2, παράγραφος 8) τα ελλείμματα των συνταξιοδοτικών ταμείων που είχαν ενσωματωθεί στο ΙΚΑ-ΕΤΑΜ καλύπτονται από το Ελληνικό Δημόσιο.

Τέλος, με βάση το νόμο 4387/2016 (άρθρο 53) το ΙΚΑ-ΕΤΑΜ εντάχθηκε από την 1 Ιανουαρίου 2017 στον Ε.Φ.Κ.Α. (μετονομάστηκε στη συνέχεια σε e-Ε.Φ.Κ.Α.), με σταδιακή μείωση των εισφορών κύριας σύνταξης (άρθρο 38, παράγραφος 4), η οποία άρχισε την 1 Ιανουαρίου 2017 και ολοκληρώθηκε την 1 Ιανουαρίου 2020 σε ετήσιες ισόποσες δόσεις.

Οι εργοδοτικές εισφορές στα ασφαλιστικά ταμεία για το έτος 2020 ανήλθαν σε Ευρώ 86,8 για τον Όμιλο και Ευρώ 58,4 για την Εταιρεία (2019: Ευρώ 93,7 και Ευρώ 64,5, αντίστοιχα) και περιλαμβάνονται στη γραμμή «Αποδοχές προσωπικού» στην κατάσταση αποτελεσμάτων.

(β) Ταμεία επικουρικής ασφάλισης

Το Ταμείο Αρωγής - Κλάδος Εφάπαξ Χορηγίας προσφέρει στα μέλη του ένα εφάπαξ ποσό κατά τη συνταξιοδότηση ή το θάνατο. Ο νόμος 2084/1992 καθόρισε ελάχιστα επίπεδα εισφορών και μέγιστα επίπεδα χορηγούμενων συντάξεων μετά από 35 χρόνια υπηρεσίας, για τα νέα μέλη από το 1993 και μετά. Με βάση το νόμο 3655/2008, οι δύο κλάδοι του Ταμείου Αρωγής (ο Κλάδος Εφάπαξ Χορηγίας και ο Κλάδος Επικουρικής Ασφάλισης) εντάχθηκαν από την 1 Οκτωβρίου 2008 στο ΤΑΥΤΕΚΩ.

Περαιτέρω, με βάση το νόμο 4052/2012 (άρθρο 36, παράγραφος 1) ο Κλάδος Επικουρικής Ασφάλισης εντάχθηκε στο ΕΤΕΑ.

Στη συνέχεια, με βάση το νόμο 4387/2016 (άρθρα 74 και 75) το ΕΤΕΑ μετονομάστηκε σε ΕΤΕΑΕΠ και ο Κλάδος Εφάπαξ Χορηγίας του ΤΑΥΤΕΚΩ από τη 12 Μαΐου 2016 εντάχθηκε στο ΕΤΕΑΕΠ.

Τέλος, με βάση το νόμο 4670/2020 (άρθρο 1) το ΕΤΕΑΕΠ (με τον Κλάδο Επικουρικής Ασφάλισης και τον Κλάδο Εφάπαξ Χορηγίας) εντάχθηκε από την 1 Μαρτίου 2020 στον e-Ε.Φ.Κ.Α..

Ο ΟΤΕ δεν έχει νομική υποχρέωση κάλυψης τυχόν μελλοντικών ελλειμμάτων των ταμείων αυτών ούτε, σύμφωνα με τη διοίκηση, προτίθεται να καλύψει τέτοια πιθανά ελλείμματα.

Δάνεια σε ασφαλιστικά ταμεία

Τα δάνεια σε ασφαλιστικά ταμεία αναλύονται ως εξής:

ΟΜΙΛΟΣ και ΕΤΑΙΡΕΙΑ	2020	2019
Έντοκο δάνειο προς ταμείο επικουρικής ασφάλισης (νόμος 3371/2005)	69,3	73,1
Άτοκο δάνειο προς ταμείο επικουρικής ασφάλισης (νόμος 3762/2009)	10,0	9,8
ΣΥΝΟΛΟ	79,3	82,9
Βραχυπρόθεσμο μέρος (βλέπε Σημείωση 14)	7,0	7,0
Μακροπρόθεσμο μέρος	72,3	75,9

Τα ανωτέρω δάνεια προς τα ασφαλιστικά ταμεία παρουσιάζονται στις χρηματοοικονομικές καταστάσεις στο αποσβεσμένο κόστος τους, έχοντας προεξοφληθεί στις παρούσες αξίες τους, βάσει του επιτοκίου αγοράς που επικρατούσε στην ελληνική αγορά κατά τη σύναψη των δανείων. Με βάση το νόμο 3371/2005 και τις ρυθμίσεις της σχετικής Υπουργικής Απόφασης, οριζόταν η χορήγηση έντοκου δανείου από τον ΟΤΕ στο ταμείο επικουρικής ασφάλισης με σκοπό την εκ μέρους του ταμείου άμεση καταβολή των εφάπαξ χορηγιών στους συμμετέχοντες στο Πρόγραμμα Εθελουσίας Αποχώρησης από την Εταιρεία το 2005. Το συνολικό ύψος του χορηγηθέντος δανείου ανερχόταν σε Ευρώ 189,3. Η διάρκεια του δανείου ήταν 21 έτη συμπεριλαμβανομένης μιας διετούς περιόδου χάριτος. Η αποπληρωμή του δανείου άρχισε την 1 Οκτωβρίου 2008 μέσω μηνιαίων δόσεων. Το 2015, λόγω προβλημάτων ρευστότητας του ταμείου επικουρικής ασφάλισης επετεύχθη συμφωνία που κατέληξε στην παράταση διάρκειας του δανείου για 7 χρόνια. Το συμβατικό επιτόκιο του δανείου είναι 0,29%. Την ημερομηνία υπογραφής της σύμβασης και μετά την αναδιάρθρωση, το δάνειο προεξοφλήθηκε στην παρούσα αξία του. Κατά τη διάρκεια του 2020, ποσό ύψους Ευρώ 2,8 αναγνωρίστηκε ως χρηματοοικονομικό έσοδο (2019: Ευρώ 3,1).

Βάσει του νόμου 3762/2009, ο ΟΤΕ όφειλε να χορηγήσει ένα άτοκο μακροπρόθεσμο δάνειο στο ταμείο επικουρικής ασφάλισης για την κάλυψη της δαπάνης που θα προέκυπτε από την άμεση καταβολή των εφάπαξ χορηγιών στους συμμετέχοντες στο Πρόγραμμα Εθελουσίας Αποχώρησης από την Εταιρεία το 2009. Η σχετική δανειακή σύμβαση υπογράφηκε τον Ιούνιο του 2010 για ονομαστικό ποσό ύψους Ευρώ 30,0 και αφορά άτοκο δάνειο διάρκειας 22 ετών. Το 2015, λόγω προβλημάτων ρευστότητας του ταμείου επικουρικής ασφάλισης επετεύχθη συμφωνία που κατέληξε στην παράταση διάρκειας του δανείου για 3,8 χρόνια. Την ημερομηνία υπογραφής της σύμβασης και μετά την αναδιάρθρωση, το δάνειο προεξοφλήθηκε στην παρούσα αξία του. Κατά τη διάρκεια του 2020, ποσό ύψους Ευρώ 0,8 αναγνωρίστηκε ως χρηματοοικονομικό έσοδο (2019: Ευρώ 0,8).

Αυτά τα δάνεια εκτίθενται σε πιστωτικό κίνδυνο που σχετίζεται με την ικανότητα του ασφαλιστικού ταμείου για την εξυπηρέτηση του χρέους του.

Προγράμματα Καθορισμένων Παροχών

(α) Αποζημίωση Προσωπικού λόγω Εξόδου από την Υπηρεσία

Σύμφωνα με το ελληνικό εργατικό δίκαιο, οι εργαζόμενοι είναι δικαιούχοι αποζημίωσης, σε περιπτώσεις απόλυσης ή συνταξιοδότησης, ποσού που σχετίζεται με τις αποδοχές του εργαζομένου, τη διάρκεια υπηρεσίας και τον τρόπο αποχώρησης (απόλυση ή συνταξιοδότηση). Οι εργαζόμενοι που παραιτούνται (εκτός από αυτούς που παραιτούνται με τη συγκατάθεση του εργοδότη, είτε με περισσότερα από δεκαπέντε χρόνια υπηρεσίας, είτε με τη συμπλήρωση του προβλεπόμενου από τον ασφαλιστικό οργανισμό ορίου ηλικίας) ή απολύονται λόγω υποβολής μήνυσης σε βάρος τους για αξιόποινη πράξη, δε δικαιούνται αποζημίωσης. Η οφειλόμενη αποζημίωση σε περίπτωση συνταξιοδότησης είναι ίση με 40% του ποσού που θα καταβαλλόταν σε περίπτωση απόλυσης. Από τον Μάρτιο 2018 σύμφωνα με τη νέα Επιχειρησιακή Συλλογική Σύμβαση Εργασίας (ΕΣΣΕ) για τους εργαζομένους ΟΤΕ, η αποζημίωση λόγω συνταξιοδότησης υπολογίζεται ως εξής:

- Για το προσωπικό το οποίο προσελήφθη στον ΟΤΕ πριν τη 10 Ιουνίου 1999, η αποζημίωση είναι ίση με το μικρότερο ποσό μεταξύ του 100% της μέγιστης υποχρέωσης και του ποσού Ευρώ 0,03 (αναπροσαρμόζόμενο ετήσια με βάση τον πληθωρισμό) πλέον 9 μηνιαίους μισθούς.
- Για το προσωπικό το οποίο προσελήφθη στον ΟΤΕ από τη 10 Ιουνίου 1999 μέχρι τη 14 Ιουλίου 2005, η αποζημίωση είναι ίση με το μικρότερο ποσό μεταξύ του 100% της μέγιστης υποχρέωσης και του ποσού Ευρώ 0,03 (αναπροσαρμόζόμενο ετήσια με βάση τον πληθωρισμό) πλέον 7 μηνιαίους μισθούς.
- Για το προσωπικό το οποίο προσελήφθη στον ΟΤΕ μετά τη 15 Ιουλίου 2005, η οφειλόμενη αποζημίωση θα είναι ίση με το 40% της αποζημίωσης απόλυσης σύμφωνα με το νόμο 4093/2012.

Οι εργαζόμενοι με υπηρεσία μεγαλύτερη από 25 χρόνια δικαιούνται λήψη δανείου έναντι της αποζημίωσης που θα λάβουν στη συνταξιοδότηση.

Η πρόβλεψη για αποζημίωση λόγω εξόδου από την υπηρεσία απεικονίζεται στις χρηματοοικονομικές καταστάσεις σύμφωνα με το ΔΛΠ 19 «Παροχές σε Εργαζόμενους» και βασίζεται σε ανεξάρτητη αναλογιστική μελέτη.

Το ποσό του κόστους πρόβλεψης για αποζημίωση προσωπικού λόγω εξόδου από την υπηρεσία που αναγνωρίζεται στην ενοποιημένη και εταιρική κατάσταση αποτελεσμάτων αναλύεται ως εξής:

	ΟΜΙΛΟΣ		ΕΤΑΙΡΕΙΑ	
	2020	2019	2020	2019
Κόστος τρέχουσας απασχόλησης	5,0	5,4	3,7	3,8
Αναγνώριση κόστους προϋπηρεσίας, διακανονισμός, περικοπή	(1,8)	(1,6)	(2,0)	-
Επίδραση στην κατάσταση αποτελεσμάτων στη γραμμή «Αποδοχές προσωπικού»	3,2	3,8	1,7	3,8
Επίδραση στην κατάσταση αποτελεσμάτων στη γραμμή «Χρεωστικοί τόκοι και συναφή έξοδα»	2,3	3,3	1,6	2,4
Συνολική επίδραση στην κατάσταση αποτελεσμάτων	5,5	7,1	3,3	6,2

Για τον Όμιλο, για τις χρήσεις 2020 και 2019, η επίδραση στην κατάσταση αποτελεσμάτων στη γραμμή «Αποδοχές προσωπικού» περιλαμβάνει ποσό Ευρώ 0,2 και ποσό Ευρώ (0,9) αντίστοιχα, που αφορά σε διακοπείσες δραστηριότητες. Για τον Όμιλο για τις χρήσεις 2020 και 2019, η επίδραση στην κατάσταση αποτελεσμάτων στη γραμμή «Χρεωστικοί τόκοι και συναφή έξοδα» περιλαμβάνει ποσό Ευρώ 0,4 και ποσό Ευρώ 0,5 αντίστοιχα, που αφορά σε διακοπείσες δραστηριότητες.

Οι μεταβολές στην παρούσα αξία της αποζημίωσης προσωπικού λόγω εξόδου από την υπηρεσία είναι οι παρακάτω:

	ΟΜΙΛΟΣ		ΕΤΑΙΡΕΙΑ	
	2020	2019	2020	2019
Υποχρέωση καθορισμένων παροχών - έναρξη χρήσης	186,7	186,9	152,3	154,5
Κόστος τρέχουσας απασχόλησης	5,0	5,4	3,7	3,8
Αναγνώριση κόστους προϋπηρεσίας, διακανονισμός, περικοπή	(1,8)	(1,6)	(2,0)	-
Κόστος τόκων	2,3	3,3	1,6	2,4
Αναλογιστικές ζημιές	11,1	7,4	8,4	5,4
Συναλλαγματικές διαφορές	-	(0,2)	-	-
Χρησιμοποίηση πρόβλεψης για συμμετέχοντες στο πρόγραμμα εθελούσιας αποχώρησης	(44,8)	(12,4)	(42,9)	(12,1)
Καταβολές αποζημιώσεων	(1,9)	(2,1)	(1,0)	(1,7)
Μεταφορά στην ομάδα στοιχείων κατεχόμενων προς πώληση	(10,9)	-	-	-
Υποχρέωση καθορισμένων παροχών - τέλος χρήσης	145,7	186,7	120,1	152,3

Για τον Όμιλο, για τις χρήσεις 2020 και 2019, οι «καταβολές αποζημιώσεων» περιλαμβάνουν ποσό Ευρώ (0,1) και ποσό Ευρώ μηδέν, αντίστοιχα, που αφορά σε διακοπείσες δραστηριότητες.

Οι βασικές παραδοχές της αναλογιστικής μελέτης για τον υπολογισμό της πρόβλεψης αποζημίωσης προσωπικού λόγω εξόδου από την υπηρεσία για τον Όμιλο και την Εταιρεία είναι οι εξής:

	ΟΜΙΛΟΣ		ΕΤΑΙΡΕΙΑ	
	2020	2019	2020	2019
Επιτόκιο προεξόφλησης	0,78% - 3,1%	1,04 % - 4,5 %	0,78 %	1,09%
Εκτιμώμενο ποσοστό μεταβολής μισθών	1,0% - 2,5%	1,0 % - 2,5 %	1,0%	1,0%
Ποσοστό πληθωρισμού	1,5% - 2,5%	1,5 % - 2,5 %	1,5 %	1,5%

Εάν το επιτόκιο προεξόφλησης που έχει χρησιμοποιηθεί στην αποτίμηση ήταν 1% υψηλότερο, τότε η υποχρέωση καθορισμένων παροχών για αποζημίωση προσωπικού λόγω εξόδου από την υπηρεσία θα μειωνόταν κατά περίπου 12,0% για την Εταιρεία. Εάν το επιτόκιο προεξόφλησης που έχει χρησιμοποιηθεί στην αποτίμηση ήταν 1% χαμηλότερο, τότε η υποχρέωση καθορισμένων παροχών για αποζημίωση προσωπικού λόγω εξόδου από την υπηρεσία θα αυξανόταν κατά περίπου 14,4% για την Εταιρεία. Εάν ο συντελεστής αύξησης μισθών ήταν 0,5% υψηλότερος, τότε η υποχρέωση καθορισμένων παροχών για αποζημίωση προσωπικού λόγω εξόδου από την υπηρεσία για την Εταιρεία, θα αυξανόταν κατά περίπου 4,5%. Εάν ο συντελεστής αύξησης μισθών ήταν 0,5% χαμηλότερος, τότε η υποχρέωση καθορισμένων παροχών για αποζημίωση προσωπικού λόγω εξόδου από την υπηρεσία για την Εταιρεία, θα μειωνόταν κατά περίπου 4,3%. Η μέση διάρκεια της υποχρέωσης για αποζημίωση προσωπικού λόγω εξόδου από την υπηρεσία για την Εταιρεία κατά την ημερομηνία αποτίμησης είναι 13,7 χρόνια. Οι καταβολές αποζημιώσεων που αναμένεται να πραγματοποιηθούν το 2021 για την Εταιρεία ανέρχονται σε Ευρώ 3,9.

(β) Λογαριασμός Νεότητας

Ο Λογαριασμός Νεότητας αφορά σε μια εφάπαξ παροχή που δίνεται στα παιδιά των εργαζομένων του ΟΤΕ, συνήθως όταν φτάσουν την ηλικία των 25 ετών. Το ποσό της παροχής δημιουργείται από εισφορές των εργαζομένων, από τόκους επ' αυτών και από εισφορά του ΟΤΕ, η οποία για την περίοδο έως την 6 Νοεμβρίου 2011 μπορεί να ανέλθει μέχρι 10 φορές το μέγιστο ποσό μεταξύ του μέσου μηνιαίου μισθού των εργαζομένων του ΟΤΕ ή των 86 ημερομισθίων του ανειδίκευτου εργάτη και εξαρτάται από το χρονικό διάστημα κατά το οποίο ο εργαζόμενος εισφέρει σε αυτόν το λογαριασμό. Για την περίοδο μετά την 7 Νοεμβρίου 2011, μετά από την τροποποίηση του προγράμματος, η συνεισφορά του ΟΤΕ μπορεί να ανέλθει σε ποσό μέχρι 3 φορές το μέγιστο μεταξύ του μέσου μισθού των εργαζομένων του ΟΤΕ ή των 86 ημερομισθίων του ανειδίκευτου εργάτη και εξαρτάται από το χρονικό διάστημα κατά το οποίο ο εργαζόμενος εισφέρει σε αυτόν το λογαριασμό και από το ύψος των εισφορών αυτών. Η πρόβλεψη για τις παροχές του Λογαριασμού Νεότητας βασίζεται σε ανεξάρτητη αναλογιστική μελέτη. Το σύνολο της αναλογιστικής υποχρέωσης αναλύεται σε δύο μέρη: το ένα αντιμετωπίζεται ως «παροχή μετά την έξοδο από την υπηρεσία» και το άλλο ως «λοιπή μακροπρόθεσμη παροχή». Το μέρος της συνολικής υποχρέωσης για το Λογαριασμό Νεότητας που κατηγοριοποιείται ως «λοιπή μακροπρόθεσμη παροχή» αφορά στους εργαζόμενους που θα είναι ακόμα στην υπηρεσία κατά το χρόνο που τα παιδιά τους θα δικαιούνται την εφάπαξ παροχή. Το υπόλοιπο μέρος της υποχρέωσης κατηγοριοποιείται ως «παροχή μετά την έξοδο από την υπηρεσία».

Το ποσό της πρόβλεψης για το Λογαριασμό Νεότητας που έχει αναγνωριστεί στην ενοποιημένη και εταιρική κατάσταση αποτελεσμάτων αναλύεται ως εξής:

	2020			2019		
	Παροχή μετά την έξοδο από την υπηρεσία	Λοιπή μακροπρόθεσμη παροχή	ΣΥΝΟΛΟ	Παροχή μετά την έξοδο από την υπηρεσία	Λοιπή μακροπρόθεσμη παροχή	ΣΥΝΟΛΟ
ΟΜΙΛΟΣ και ΕΤΑΙΡΕΙΑ						
Κόστος τρέχουσας απασχόλησης	1,2	1,2	2,4	1,3	1,2	2,5
Αναλογιστικά (κέρδη) / ζημιές	-	(1,1)	(1,1)	-	2,6	2,6
Επίδραση στην κατάσταση αποτελεσμάτων στη γραμμή «Αποδοχές προσωπικού»	1,2	0,1	1,3	1,3	3,8	5,1
Επίδραση στην κατάσταση αποτελεσμάτων στη γραμμή «Χρεωστικοί τόκοι και συναφή έξοδα»	0,2	0,1	0,3	0,4	0,9	1,3
Συνολική επίδραση στην κατάσταση αποτελεσμάτων	1,4	0,2	1,6	1,7	4,7	6,4

Η συμφωνία της συνολικής υποχρέωσης καθορισμένων παροχών για παροχές του Λογαριασμού Νεότητας είναι η ακόλουθη:

	2020			2019		
	Παροχή μετά την έξοδο από την υπηρεσία	Λοιπή μακροπρόθεσμη παροχή	ΣΥΝΟΛΟ	Παροχή μετά την έξοδο από την υπηρεσία	Λοιπή μακροπρόθεσμη παροχή	ΣΥΝΟΛΟ
ΟΜΙΛΟΣ και ΕΤΑΙΡΕΙΑ						
Υποχρέωση καθορισμένων παροχών - έναρξη χρήσης	43,9	22,7	66,6	43,1	21,1	64,2
Κόστος τρέχουσας απασχόλησης	1,2	1,2	2,4	1,3	1,2	2,5
Κόστος τόκων	0,2	0,1	0,3	0,4	0,9	1,3
Αναλογιστικά (κέρδη) / ζημιές	(1,1)	(1,1)	(2,2)	6,6	2,6	9,2
Καταβολές αποζημιώσεων	(7,3)	(3,3)	(10,6)	(7,5)	(3,1)	(10,6)
Υποχρέωση καθορισμένων παροχών - τέλος χρήσης	36,9	19,6	56,5	43,9	22,7	66,6
Εισφορές εργαζομένων			52,7			54,8
Υποχρέωση στην κατάσταση χρηματοοικονομικής θέσης			109,2			121,4

Οι βασικές παραδοχές της αναλογιστικής μελέτης για τον υπολογισμό της πρόβλεψης για το Λογαριασμό Νεότητας είναι οι εξής:

ΟΜΙΛΟΣ και ΕΤΑΙΡΕΙΑ	2020	2019
Επιτόκιο προεξόφλησης	0,35%	0,62%
Εκτιμώμενο ποσοστό μεταβολής μισθών	1,0%	1,0%
Ποσοστό πληθωρισμού	1,5 %	1,5%

Εάν το επιτόκιο προεξόφλησης που έχει χρησιμοποιηθεί στην αποτίμηση ήταν 1% υψηλότερο, τότε η υποχρέωση καθορισμένων παροχών για τον Λογαριασμό Νεότητας θα μειωνόταν κατά περίπου 4,2%. Εάν το επιτόκιο προεξόφλησης που έχει χρησιμοποιηθεί στην αποτίμηση ήταν 1% χαμηλότερο, τότε η υποχρέωση καθορισμένων παροχών για τον Λογαριασμό Νεότητας θα αυξανόταν κατά περίπου 4,6%. Εάν ο συντελεστής αύξησης μισθών ήταν 0,5% υψηλότερος, τότε η υποχρέωση καθορισμένων παροχών για τον Λογαριασμό Νεότητας θα αυξανόταν κατά περίπου 2,9%. Εάν ο συντελεστής αύξησης μισθών ήταν 0,5% χαμηλότερος, τότε η υποχρέωση καθορισμένων παροχών για τον Λογαριασμό Νεότητας θα μειωνόταν κατά περίπου 2,8%. Η μέση διάρκεια της υποχρέωσης για τον Λογαριασμό Νεότητας την ημερομηνία της αποτίμησης είναι 6,0 χρόνια. Οι καταβολές αποζημιώσεων που αναμένεται να πραγματοποιηθούν το 2021 για την Εταιρεία ανέρχονται σε Ευρώ 8,8.

Κίνδυνοι

Τα προαναφερθέντα προγράμματα, δε χρηματοδοτούνται και ως εκ τούτου δεν υπάρχουν αντίστοιχα περιουσιακά στοιχεία για τα προγράμματα αυτά. Συνεπώς, κίνδυνοι όπως η μεταβλητότητα περιουσιακών στοιχείων ή άλλοι παρόμοιοι κίνδυνοι (π.χ. χαμηλές αποδόσεις, συγκέντρωση περιουσιακών στοιχείων κλπ.) δεν υφίστανται. Οι κίνδυνοι που αφορούν στα υπάρχοντα προγράμματα σχετίζονται με τις αναλογιστικές υποθέσεις που χρησιμοποιούνται για τον υπολογισμό της υποχρέωσης, η οποία πρέπει να απεικονίζεται στις χρηματοοικονομικές καταστάσεις και περιλαμβάνουν ενδεχόμενες μεταβολές στις αποδόσεις ομολόγων που χρησιμοποιούνται για τον υπολογισμό του επιτοκίου προεξόφλησης, καθώς και υποθέσεις σχετικά με το ρυθμό του πληθωρισμού και το ρυθμό μελλοντικών αυξήσεων στους μισθούς, οι οποίες μπορεί να επηρεάσουν τις μελλοντικές ταμειακές ροές των προγραμμάτων.

Προγράμματα Εθελούσιας Αποχώρησης

Προγράμματα εθελούσιας αποχώρησης ΟΤΕ

Το 2020, ο ΟΤΕ προχώρησε στην υλοποίηση προγραμμάτων εθελούσιας αποχώρησης, το σχετικό κόστος των οποίων ανήλθε σε ποσό Ευρώ 117,8 (2019: Ευρώ 49,9).

Προγράμματα εθελούσιας αποχώρησης Ομίλου

Οι εταιρείες του Ομίλου εφάρμοσαν προγράμματα εθελούσιας αποχώρησης προσωπικού, το συνολικό κόστος των οποίων αναλύεται ως εξής:

	2020	2019
ΟΤΕ (όπως περιγράφεται παραπάνω)	117,8	49,9
Όμιλος COSMOTE - Ελλάδα	12,6	3,4
TELEKOM ROMANIA MOBILE	0,3	2,0
ΛΟΙΠΑ	1,9	-
Κόστη σχετιζόμενα με προγράμματα εθελούσιας αποχώρησης	132,6	55,3

Τα ποσά που πληρώθηκαν κατά τη διάρκεια του 2020, σε σχέση με τα προγράμματα εθελούσιας αποχώρησης ήταν Ευρώ 109,1 για τον Όμιλο και Ευρώ 94,7 για την Εταιρεία (2019: Ευρώ 58,7 και Ευρώ 54,2 αντίστοιχα).

ΙΚΑ-ΕΤΑΜ

Με βάση το άρθρο 3 της Φ.10051/27177/2174 Κοινής Υπουργικής Απόφασης που εκδόθηκε το Μάρτιο 2010, η επιπλέον οικονομική επιβάρυνση του Κλάδου Σύνταξης του ΙΚΑ-ΕΤΑΜ, του Τομέα Επικουρικής Ασφάλισης του ΤΑΥΤΕΚΩ για το προσωπικό του ΟΤΕ και του Κλάδου Πρόνοιας του ΤΑΥΤΕΚΩ, όπως προκύπτει από τις παραγράφους 2 και 4 της από 20 Ιουλίου 2005 υπογραφείσας μεταξύ ΟΤΕ και ΟΜΕ-ΟΤΕ Επιχειρησιακής Συλλογικής Σύμβασης Εργασίας, βαρύνει τον ΟΤΕ. Το ύψος αυτής της οικονομικής επιβάρυνσης θα καθοριζόταν με αναλογιστική μελέτη η οποία θα εκπονούνταν από τη Διεύθυνση Αναλογιστικών Μελετών της Γενικής Γραμματείας Κοινωνικών Ασφαλίσεων σε συνεργασία με τη Διεύθυνση Αναλογιστικών Μελετών και Στατιστικής του ΙΚΑ-ΕΤΑΜ.

Με τις από 21 Ιανουαρίου 2011 και 21 Οκτωβρίου 2011 επιστολές, το Υπουργείο γνωστοποίησε στον ΟΤΕ την ολοκλήρωση των αναλογιστικών μελετών και παρέδωσε στον ΟΤΕ αντίγραφα αυτών των μελετών. Η πρόσθετη οικονομική επιβάρυνση των ασφαλιστικών ταμείων που οι παραπάνω μελέτες αναφέρουν ότι προκλήθηκε με βάση το νόμο 3371/2005 και το νόμο 3762/2009 ανέρχεται στο ποσό των Ευρώ 129,8 και Ευρώ 3,7 αντίστοιχα. Ο ΟΤΕ έχει σχηματίσει πρόβλεψη για τα ποσά αυτά στις χρηματοοικονομικές καταστάσεις 2010 και 2011 αντίστοιχα.

Την 11 Μαΐου 2010, ο ΟΤΕ άσκησε προσφυγή κατά της εν λόγω Υπουργικής Απόφασης ενώπιον του Διοικητικού Πρωτοδικείου Αθηνών, ζητώντας την ακύρωση του άρθρου 3, καθώς με βάση την αξιολόγηση των νομικών του υπηρεσιών είναι κατά παράβαση του άρθρου 34 του νόμου 3762/2009 και, κατά συνέπεια, συντρέχουν βάσιμοι λόγοι για την ακύρωση αυτού του άρθρου. Η

συζήτηση της υπόθεσης πραγματοποιήθηκε την 6 Οκτωβρίου 2017 και εκδόθηκε απόφαση με την οποία το εν λόγω δικαστήριο κήρυξε τον εαυτό του αναρμόδιο και παρέπεμψε την υπόθεση στο Συμβούλιο Επικρατείας.

Τη 13 Νοεμβρίου 2017, το Συμβούλιο της Επικρατείας αποφάσισε να αναπέμψει την υπόθεση στο Διοικητικό Πρωτοδικείο Αθηνών. Η συζήτηση της υπόθεσης πραγματοποιήθηκε την 4 Οκτωβρίου 2018 και εκδόθηκε απόφαση η οποία αποδέχθηκε την προσφυγή του ΟΤΕ. Ο αντίδικος άσκησε έφεση κατά της απόφασης αυτής ενώπιον του Διοικητικού Εφετείου Αθηνών. Η δικάσιμος πραγματοποιήθηκε τη 17 Σεπτεμβρίου 2020 και εκδόθηκε απόφαση, η οποία απέρριψε την έφεση του αντιδίκου. Κατά της απόφασης του Διοικητικού Εφετείου, το Ελληνικό Δημόσιο έχει δικαίωμα να ασκήσει αίτηση αναίρεσης ενώπιον του Συμβουλίου της Επικρατείας.

21. ΛΟΙΠΕΣ ΜΑΚΡΟΠΡΟΘΕΣΜΕΣ ΥΠΟΧΡΕΩΣΕΙΣ

Οι λοιπές μακροπρόθεσμες υποχρεώσεις αναλύονται ως εξής:

	ΟΜΙΛΟΣ		ΕΤΑΙΡΕΙΑ	
	2020	2019	2020	2019
Υποχρεώσεις για αποκατάσταση ενοικιαζόμενων χώρων	9,9	9,7	-	-
Έσοδα επόμενων χρήσεων	2,5	9,9	2,5	3,7
Μακροπρόθεσμες υποχρεώσεις σε συνδεδεμένα μέρη (Σημείωση 28)	-	-	49,7	53,9
Υποχρεώσεις για δικαιώματα μετάδοσης τηλεοπτικού περιεχομένου (Σημείωση 8)	83,2	29,8	83,2	29,3
Λοιπά	12,2	11,1	5,7	5,1
ΣΥΝΟΛΟ	107,8	60,5	141,1	92,0

Οι μακροπρόθεσμες υποχρεώσεις σε συνδεδεμένα μέρη της Εταιρείας, περιλαμβάνουν υποχρεώσεις σχετικές με συμβάσεις μισθώσεων δικτύου (ως εκμισθωτής).

22. ΦΟΡΟΣ ΕΙΣΟΔΗΜΑΤΟΣ - ΑΝΑΒΑΛΛΟΜΕΝΟΙ ΦΟΡΟΙ

Σύμφωνα με τον νόμο 4646/2019, ο συντελεστής φορολογίας εισοδήματος νομικών προσώπων που ισχύει στην Ελλάδα ανέρχεται σε 24% από τη χρήση 2019 και εφεξής.

Ο συντελεστής φορολογίας εισοδήματος νομικών προσώπων στη Ρουμανία έχει ορισθεί στο 16%.

Από την 1 Ιανουαρίου του 2014 και μετά, τα μερίσματα που διανέμονται εντός του ίδιου ομίλου από εταιρείες εντός Ε.Ε. εξαιρούνται τόσο από το φόρο εισοδήματος όσο και από τον παρακρατούμενο φόρο, με την προϋπόθεση μεταξύ άλλων, ότι η μητρική εταιρεία συμμετέχει στην εταιρεία που διανέμει το μερίσμα με ελάχιστο ποσοστό 10% για τουλάχιστον δύο συνεχόμενα έτη.

Σύμφωνα με τον νόμο 4646/2019, από την 1 Ιουλίου 2020, τα κέρδη από την πώληση μετοχών εταιριών που εδρεύουν στην Ε.Ε. δεν φορολογούνται στην Ελλάδα εφόσον ο πωλητής διατηρεί ελάχιστο ποσοστό συμμετοχής 10% για τουλάχιστον δύο συνεχόμενα έτη.

Η Ελληνική φορολογική νομοθεσία και οι σχετικές διατάξεις υπόκεινται σε ερμηνεία από τις φορολογικές αρχές και τα διοικητικά δικαστήρια. Οι δηλώσεις φόρου εισοδήματος κατατίθενται σε ετήσια βάση. Τα κέρδη ή οι ζημιές που δηλώνονται για φορολογικούς σκοπούς παραμένουν προσωρινά έως ότου οι φορολογικές αρχές εξετάσουν τις φορολογικές δηλώσεις και τα βιβλία του φορολογούμενου, στιγμή κατά την οποία εκκαθαρίζονται και οι σχετικές φορολογικές υποχρεώσεις. Σύμφωνα με την ισχύουσα φορολογική νομοθεσία (άρθρο 36, νόμος 4174/2013), οι ελληνικές φορολογικές αρχές μπορούν να επιβάλλουν πρόσθετους φόρους και πρόστιμα κατόπιν ελέγχου, εντός της προβλεπόμενης περιόδου παραγραφής η οποία, επί της αρχής, είναι πέντε έτη από το τέλος του επόμενου έτους εντός του οποίου λήγει η προθεσμία για την υποβολή της δήλωσης φορολογίας εισοδήματος. Με βάση τα ανωτέρω, οι χρήσεις μέχρι και το 2014 θεωρούνται, επί της αρχής και με βάση τον γενικό κανόνα, ότι έχουν παραγραφεί.

Από την οικονομική χρήση 2011 και μετά οι φορολογικές δηλώσεις υπόκεινται στη διαδικασία έκδοσης έκθεσης φορολογικής συμμόρφωσης (όπως περιγράφεται παρακάτω).

Οι φορολογικές ζημιές, στο βαθμό που αναγνωρίζονται από τις φορολογικές αρχές, μπορούν να χρησιμοποιηθούν για το συμψηφισμό φορολογητέων κερδών των πέντε επόμενων χρήσεων που ακολουθούν τη χρήση στην οποία πραγματοποιήθηκαν.

Σύμφωνα με τις διατάξεις της Ελληνικής φορολογικής νομοθεσίας, οι εταιρείες καταβάλλουν κάθε χρόνο προκαταβολή φόρου εισοδήματος υπολογιζόμενη στο 100% επί του φόρου εισοδήματος της τρέχουσας χρήσης η οποία συμψηφίζεται με τον πληρωτέο φόρο εισοδήματος της επόμενης χρήσης. Τυχόν υπερβάλλον ποσό προκαταβολής επιστρέφεται στην εταιρεία μετά από φορολογικό έλεγχο. Σύμφωνα με τον νόμο 4646/2019, η προκαταβολή φόρου εισοδήματος για τη χρήση του 2019 μειώθηκε κατά 5%. Οι

εταιρείες του Ομίλου συμμήφισαν εντός του 2020 το επιστρεπτέο ποσό ύψους Ευρώ 5,8 για τον Όμιλο και Ευρώ 4,4 για την Εταιρεία με άλλες φορολογικές υποχρεώσεις.

Ετήσιο Φορολογικό Πιστοποιητικό

Για τη χρήση 2011 και εντεύθεν, οι Ελληνικές Ανώνυμες Εταιρείες και οι Εταιρείες Περιορισμένης Ευθύνης που οι ετήσιες χρηματοοικονομικές τους καταστάσεις ελέγχονται υποχρεωτικά, λαμβάνουν «Ετήσιο Φορολογικό Πιστοποιητικό» όπως προβλέπεται στην παράγραφο 5 του άρθρου 82 του νόμου 2238/1994 και στο άρθρο 65α του νόμου 4174/2013. Το «Ετήσιο Φορολογικό Πιστοποιητικό» εκδίδεται από τον ίδιο Νόμιμο Ελεγκτή ή ελεγκτική εταιρεία που ελέγχει τις ετήσιες χρηματοοικονομικές καταστάσεις. Κατόπιν ολοκλήρωσης του φορολογικού ελέγχου, ο νόμιμος ελεγκτής ή ελεγκτικό γραφείο εκδίδει στην εταιρεία «Εκθεση Φορολογικής Συμμόρφωσης» και στη συνέχεια ο νόμιμος ελεγκτής ή ελεγκτική εταιρεία την υποβάλλει ηλεκτρονικά στο Υπουργείο Οικονομικών.

Για τις ελληνικές εταιρείες του Ομίλου, που υπόκεινται στη διαδικασία του Φορολογικού Πιστοποιητικού, η «Εκθεση Φορολογικής Συμμόρφωσης» για τις οικονομικές χρήσεις 2011 έως 2019, έχει εκδοθεί και υποβληθεί χωρίς ουσιαστικές προσαρμογές όσον αφορά το έξοδο φόρου και την αντίστοιχη πρόβλεψη φόρου, όπως αυτά αντικατοπτρίζονται στις αντίστοιχες ετήσιες χρηματοοικονομικές καταστάσεις. Σημειώνεται ότι, σύμφωνα με την ισχύουσα νομοθεσία (εγκύκλιος ΠΟΛ 1006/2016), δεν εξαιρούνται από τη διενέργεια ελέγχου από τις φορολογικές αρχές, οι επιχειρήσεις που έχουν λάβει φορολογικό πιστοποιητικό χωρίς επισημάνσεις για παραβάσεις της φορολογικής νομοθεσίας. Κατά συνέπεια, οι φορολογικές αρχές διατηρούν το δικαίωμα να προβούν σε έλεγχο εντός της προβλεπόμενης προθεσμίας παραγραφής, όπως αναφέρεται ανωτέρω.

Ο φορολογικός έλεγχος για τη χρήση 2020 διενεργείται ήδη από την ΠραϊσουργωτερχαουσΚούπερς Α.Ε.Ε.. Κατά την ολοκλήρωση του φορολογικού ελέγχου, η διοίκηση δεν αναμένει να προκύψουν σημαντικές φορολογικές υποχρεώσεις πέραν από αυτές που καταχωρήθηκαν και που απεικονίζονται στις χρηματοοικονομικές καταστάσεις.

Ανέλεγκτες χρήσεις

Λαμβάνοντας υπ' όψη την παραπάνω διαδικασία σχετικά με την «Εκθεση Φορολογικής Συμμόρφωσης» (όπου εφαρμόζεται), στον κατωτέρω πίνακα παρουσιάζονται τα έτη κατά τα οποία ο φορολογικός έλεγχος δεν έχει διενεργηθεί / ολοκληρωθεί:

ΕΤΑΙΡΕΙΑ	Ανέλεγκτες Χρήσεις
OTE	2020
COSMOTE	2020
OTE INTERNATIONAL INVESTMENTS LTD	2015 - 2020
COSMO-ONE	2020
OTE PLC	2017 - 2020
OTESAT-MARITEL	2020
CTS (πρώην «OTE PLUS»)	2020
OTE AKINHHTA	2020
OTE GLOBE	2020
OTE ΑΣΦΑΛΙΣΗ	2020
OTE ACADEMY	2020
COSMOTE TV ΤΗΛΕΟΠΤΙΚΕΣ ΠΑΡΑΓΩΓΕΣ ΚΑΙ ΥΠΗΡΕΣΙΕΣ Α.Ε.	2020
TELEKOM ROMANIA	2017 - 2020
NEXTGEN	2015 - 2020
TELEKOM ROMANIA MOBILE	2017 - 2020
ΓΕΡΜΑΝΟΣ	2020
COSMOTE E-VALUE	2020
MOBILBEEEP ΜΟΝΟΠΡΟΣΩΠΗ Ε.Π.Ε.	2015 - 2020
E-VALUE Μ.ΕΠΕ.	2020
COSMOHOLDING INTERNATIONAL B.V.	2014 - 2020
E-VALUE INTERNATIONAL S.A.	2015 - 2020
OTE RURAL NORTH	2015 - 2017, 2020
OTE RURAL SOUTH	2015 - 2017, 2020
COSMOTE PAYMENTS	2018 - 2020
COSMOTE GLOBAL SOLUTIONS S.A.	2018 - 2020

- Εντός του 2019, το Διοικητικό Εφετείο Αθηνών έκανε αποδεκτές τις προσφυγές που είχαν υποβληθεί από την Εταιρεία κατά των ευρημάτων των φορολογικών ελέγχων για τα έτη 2006 ως 2010 που αφορούσαν τα κόστη των προγραμμάτων εθελουσίας εξόδου του προσωπικού της. Σε συνέχεια των σχετικών αποφάσεων που εκδόθηκαν από το Δικαστήριο, το Ελληνικό Δημόσιο επέστρεψε τον σχετικό φόρο εισοδήματος ύψους Ευρώ 10,6 που η Εταιρεία είχε προκαταβάλει για τα ευρήματα των ετών 2009

και 2010, μέσω συμψηφισμού του επιστρεπτέου ποσού με άλλες φορολογικές υποχρεώσεις της Εταιρείας εντός της χρήσης 2019. Το ποσό των Ευρώ 5,0 που είχε καταβάλλει η Εταιρεία για τα ευρήματα των ετών 2006, 2007 και 2008, επιστράφηκε εντός της χρήσης του 2020 μέσω συμψηφισμού με άλλες υποχρεώσεις. Το Ελληνικό Δημόσιο άσκησε αίτηση αναίρεσης των αποφάσεων σε ανώτερο Δικαστήριο.

- Εντός του 2020, οι φορολογικές αρχές ενέκριναν την επιστροφή φόρου εισοδήματος για τις εταιρείες COSMOTE και E-VALUE Μ.ΕΠΕ. συνολικού ύψους Ευρώ 24,5. Τα επιστρεπτέα ποσά συμψηφίστηκαν με φορολογικές υποχρεώσεις των εταιρειών.
- Η COSMOTE έλαβε εντολή φορολογικού ελέγχου για την χρήση 2018. Ο έλεγχος έχει ξεκινήσει.
- Οι εταιρείες TELEMobil S.A. (ZAPP), GERMANOS TELECOM ROMANIA S.A., SUNLIGHT ROMANIA S.R.L. FILIALA απορροφήθηκαν το 2017 από την TELEKOM ROMANIA MOBILE. Η εταιρεία ZAPP δεν έχει ελεγχθεί φορολογικά για τις χρήσεις 2016 και 2017, ενώ οι εταιρείες GERMANOS TELECOM ROMANIA S.A. και SUNLIGHT ROMANIA S.R.L. FILIALA δεν έχουν ελεγχθεί φορολογικά για τις χρήσεις 2015 - 2017.

Ο Όμιλος και η Εταιρεία έχουν σχηματίσει προβλέψεις για εκκρεμείς φορολογικές υποθέσεις ή ανέλεγκτες χρήσεις.

Ο φόρος εισοδήματος που έχει επιβαρύνει τα αποτελέσματα για τις χρήσεις που έληξαν την 31 Δεκεμβρίου 2020 και 2019 αναλύεται ως εξής:

	ΟΜΙΛΟΣ		ΕΤΑΙΡΕΙΑ	
	2020	2019	2020	2019
Τρέχων φόρος εισοδήματος	134,1	121,3	55,1	78,3
Αναβαλλόμενος φόρος εισοδήματος - Επίδραση λόγω αλλαγής φορολογικών συντελεστών	-	10,3	-	5,5
Αναβαλλόμενος φόρος εισοδήματος	(88,2)	(39,3)	(86,2)	(12,3)
Σύνολο φόρου εισοδήματος	45,9	92,3	(31,1)	71,5

Η συμφωνία μεταξύ του ποσού φόρου εισοδήματος και του ποσού που προκύπτει από την εφαρμογή του ισχύοντος συντελεστή φορολογίας εισοδήματος της Εταιρείας στην Ελλάδα (2020: 24%, 2019: 24%) επί των αποτελεσμάτων προ φόρων, έχει ως ακολούθως:

	ΟΜΙΛΟΣ		ΕΤΑΙΡΕΙΑ	
	2020	2019	2020	2019
Κέρδη προ φόρων	283,1	409,4	481,0	706,5
Συντελεστής φόρου μητρικής	24%	24%	24%	24%
Αναλογούν φόρος	67,9	98,3	115,4	169,6
Αφορολόγητα και κατ' ειδικό τρόπο φορολογηθέντα έσοδα	-	(7,2)	(79,4)	(278,2)
Επίδραση διαφορετικών φορολογικών συντελεστών άλλων χωρών	14,8	12,8	-	-
Επίδραση αλλαγής φορολογικών συντελεστών	-	10,3	-	5,5
Δαπάνες που δεν αναγνωρίζονται φορολογικά	39,4	33,7	18,2	17,2
Ζημιές απομείωσης συμμετοχών	-	-	21,7	174,2
Ζημιές που αφορούν συμμετοχές για τις οποίες δεν είχε υπολογιστεί αναβαλλόμενη φορολογική απαίτηση	(107,0)	(158,3)	(107,0)	-
Φορολογητέα μερίσματα από θυγατρικές	-	96,9	-	-
Ζημιές απομείωσης για τις οποίες δεν αναγνωρίζεται αναβαλλόμενη φορολογική απαίτηση	25,6	16,5	-	-
Φορολογικές ζημιές και λοιπά στοιχεία για τα οποία δεν αναγνωρίζεται αναβαλλόμενος φόρος	3,8	1,5	-	-
Εκπιπόμενες προβλέψεις προηγούμενων ετών	-	(33,3)	-	(16,8)
Παρακρατούμενος φόρος εξωτερικού μη εκπιπόμενος	-	20,6	-	-
Λοιπά	1,4	0,5	-	-
Φόρος εισοδήματος	45,9	92,3	(31,1)	71,5

Ο φόρος εισοδήματος πληρωτέος για τον Όμιλο και την Εταιρεία την 31 Δεκεμβρίου 2020 ανέρχεται στο ποσό των Ευρώ 76,2 και Ευρώ 7,9 αντίστοιχα (31 Δεκεμβρίου 2019: Ευρώ 16,2 και Ευρώ 2,9 αντίστοιχα).

Ο φόρος εισοδήματος εισπρακτέος για τον Όμιλο και την Εταιρεία την 31 Δεκεμβρίου 2020 ανέρχεται στο ποσό των Ευρώ 32,0 και Ευρώ 24,6 αντίστοιχα (31 Δεκεμβρίου 2019: Ευρώ 53,2 και Ευρώ 9,5 αντίστοιχα) και περιλαμβάνεται στη γραμμή «Λοιπά κυκλοφορούντα περιουσιακά στοιχεία» (βλέπε Σημείωση 14).

Στη χρήση 2020, η Εταιρεία, με βάση το νόμο 3905/2010, σχημάτισε αφορολόγητο αποθεματικό ύψους Ευρώ 130.317,77 (απόλυτο ποσό) το οποίο αφορά την υποχρέωση της Εταιρείας για επενδύσεις σε κινηματογραφικές παραγωγές.

Οι αναβαλλόμενοι φόροι αναλύονται ως εξής:

ΟΜΙΛΟΣ	Κατάσταση χρηματοοικονομικής θέσης		Κατάσταση αποτελεσμάτων	
	2020	2019	2020	2019
Προγράμματα εθελούσιας αποχώρησης	34,9	33,9	1,0	(1,5)
Αποζημίωση προσωπικού λόγω εξόδου από την υπηρεσία	34,3	42,0	(10,3)	(3,3)
Λογαριασμός νεδότητας	13,6	16,0	(2,1)	(2,0)
Παροχές σε εργαζομένους	9,5	10,9	(1,4)	(2,2)
Ενσώματα πάγια / Μισθώσεις	123,2	118,5	4,7	8,7
Προβλέψεις	93,7	105,3	(11,6)	27,5
Φορολογικές ζημιές	30,3	35,1	(4,8)	(2,2)
Έσοδα επόμενων χρήσεων	17,1	16,7	0,4	-
Ζημιές επένδυσης σε θυγατρική	107,0	-	107,0	-
Λοιπά	12,0	10,5	1,5	(0,4)
Αναβαλλόμενες φορολογικές απαιτήσεις (πριν από συμψηφισμούς)	475,6	388,9		
Συμψηφισμός αναβαλλόμενων φορολογικών υποχρεώσεων	(111,6)	(108,6)		
Αναβαλλόμενες φορολογικές απαιτήσεις (μετά από συμψηφισμούς)	364,0	280,3		
Ενσώματα πάγια	(69,4)	(66,6)	(2,8)	(8,8)
Κεφαλαιοποίηση τόκων	(10,2)	(11,0)	0,8	1,0
Αναπροσαρμογή στην εύλογη αξία κατά την απόκτηση θυγατρικής	(19,7)	(25,6)	5,9	10,2
Λοιπά	(22,1)	(22,0)	(0,1)	2,0
Αναβαλλόμενες φορολογικές υποχρεώσεις (πριν από συμψηφισμούς)	(121,4)	(125,2)		
Συμψηφισμός αναβαλλόμενων φορολογικών απαιτήσεων	111,6	108,6		
Αναβαλλόμενες φορολογικές υποχρεώσεις (μετά από συμψηφισμούς)	(9,8)	(16,6)		
Αναβαλλόμενος φόρος έσοδο / (έξοδο)			88,2	29,0
Αναβαλλόμενη φορολογική απαίτηση, καθαρή	354,2	263,7		

Στον Όμιλο έχει αναγνωριστεί αναβαλλόμενη φορολογική απαίτηση για φορολογικές ζημιές που αφορούν εταιρείες του Ομίλου στη Ρουμανία και στην Ελλάδα. Με βάση την εκτίμηση της διοίκησης, οι μεταφερόμενες αυτές φορολογικές ζημιές θα χρησιμοποιηθούν πλήρως στο εγγύς μέλλον, με βάση τη μελλοντική αναμενόμενη απόδοση των δραστηριοτήτων αυτών.

ΕΤΑΙΡΕΙΑ	Κατάσταση χρηματοοικονομικής θέσης		Κατάσταση αποτελεσμάτων	
	2020	2019	2020	2019
Προγράμματα εθελούσιας αποχώρησης	34,9	33,9	1,0	(1,5)
Αποζημίωση προσωπικού λόγω εξόδου από την υπηρεσία	28,5	36,2	(9,8)	(3,3)
Λογαριασμός νεότητας	13,6	16,0	(2,1)	(2,0)
Παροχές σε εργαζομένους	9,4	10,8	(1,4)	(2,2)
Μισθώσεις	2,6	1,6	1,0	1,9
Προβλέψεις	64,4	70,8	(6,4)	16,9
Έσοδα επόμενων χρήσεων	2,1	1,6	0,5	(0,5)
Ζημιές επένδυσης σε θυγατρική	107,0	-	107,0	-
Αναβαλλόμενες φορολογικές απαιτήσεις (πριν από συμψηφισμούς)	262,5	170,9		
Συμψηφισμός αναβαλλόμενων φορολογικών υποχρεώσεων	(77,1)	(73,5)		
Αναβαλλόμενες φορολογικές απαιτήσεις (μετά από συμψηφισμούς)	185,4	97,4		
Ενσώματα πάγια	(58,1)	(54,8)	(3,3)	(3,2)
Κεφαλαιοποίηση τόκων	(10,2)	(11,0)	0,8	1,0
Λοιπά	(8,8)	(7,7)	(1,1)	(0,3)
Αναβαλλόμενες φορολογικές υποχρεώσεις (πριν από συμψηφισμούς)	(77,1)	(73,5)		
Συμψηφισμός αναβαλλόμενων φορολογικών απαιτήσεων	77,1	73,5		
Αναβαλλόμενες φορολογικές υποχρεώσεις (μετά από συμψηφισμούς)	-	-		
Αναβαλλόμενος φόρος έσοδο / (έξοδο)			86,2	6,8
Αναβαλλόμενη φορολογική απαίτηση, καθαρή	185,4	97,4		

Η κίνηση των αναβαλλόμενων φόρων για τον Όμιλο και την Εταιρεία αναλύεται ως εξής:

	ΟΜΙΛΟΣ		ΕΤΑΙΡΕΙΑ	
	2020	2019	2020	2019
Αναβαλλόμενη φορολογική απαίτηση (καθαρό υπόλοιπο) - αρχή χρήσης	263,7	231,1	97,4	88,3
Αναβαλλόμενος φόρος που αναγνωρίστηκε στα αποτελέσματα	88,2	29,0	86,2	6,8
Αναβαλλόμενος φόρος που αναγνωρίστηκε μέσω λοιπών συνολικών εισοδημάτων	2,3	3,0	1,8	2,6
Υιοθέτηση νέων ΔΠΧΑ	-	0,6	-	(0,3)
Αναβαλλόμενη φορολογική απαίτηση (καθαρό υπόλοιπο) - τέλος χρήσης	354,2	263,7	185,4	97,4

Ο αναβαλλόμενος φόρος εισοδήματος της χρήσης 2020 για τον Όμιλο και την Εταιρεία περιλαμβάνει θετική επίδραση ποσού Ευρώ 107,0 η οποία σχετίζεται με ζημιές επένδυσης της Εταιρείας στην Ρουμανία.

Η ανακτησιμότητα της αναβαλλόμενης φορολογίας έχει ως εξής:

	ΟΜΙΛΟΣ		ΕΤΑΙΡΕΙΑ	
	2020	2019	2020	2019
Οι αναβαλλόμενες φορολογικές απαιτήσεις (πριν από συμψηφισμούς) που θα ανακτηθούν:				
Μετά από 12 μήνες	326,7	350,5	141,5	156,1
Εντός 12 μηνών	148,9	38,4	121,0	14,8
Οι αναβαλλόμενες φορολογικές υποχρεώσεις (πριν από συμψηφισμούς) που θα ανακτηθούν:				
Μετά από 12 μήνες	(102,7)	(112,1)	(70,2)	(73,0)
Εντός 12 μηνών	(18,7)	(13,1)	(6,9)	(0,5)
Αναβαλλόμενη φορολογική απαίτηση (καθαρό υπόλοιπο)	354,2	263,7	185,4	97,4

Ο Όμιλος δεν αναγνωρίζει αναβαλλόμενη φορολογική απαίτηση στις παρακάτω σωρευμένες φορολογικές ζημιές από τις εταιρείες του Ομίλου του, εξαιτίας της αβεβαιότητας όσον αφορά στο χρόνο των διαθέσιμων φορολογητέων κερδών, έναντι των οποίων οι ζημιές θα μπορούν να αντισταθμιστούν. Οι σωρευμένες φορολογικές ζημιές λήγουν ως εξής:

ΟΜΙΛΟΣ	Ποσό
2021	1,7
2022	1,2
2023	1,2
2024	0,8
2025 και εφεξής	0,4
ΣΥΝΟΛΟ	5,3

23. ΛΟΙΠΕΣ ΒΡΑΧΥΠΡΟΘΕΣΜΕΣ ΥΠΟΧΡΕΩΣΕΙΣ

Οι λοιπές βραχυπρόθεσμες υποχρεώσεις αναλύονται ως εξής:

	ΟΜΙΛΟΣ		ΕΤΑΙΡΕΙΑ	
	2020	2019	2020	2019
Εργοδοτικές εισφορές	23,1	27,8	15,8	17,2
Αποδοχές προσωπικού	50,9	68,1	22,2	27,8
Λοιποί φόροι-τέλη	65,8	86,5	33,1	32,4
Δουλευμένοι τόκοι	8,1	18,6	7,4	17,9
Πρόβλεψη για νομικές υποθέσεις και λοιπούς κινδύνους	160,7	146,7	118,5	121,3
Προκαταβολές πελατών /έσοδα επόμενων χρήσεων	18,7	19,7	15,9	12,8
Προβλέψεις σχετιζόμενες με την πώληση περιουσιακών στοιχείων/ θυγατρικών (βλέπε Σημείωση 9)	-	9,8	-	-
Λοιπά	37,2	34,3	30,3	23,5
ΣΥΝΟΛΟ	364,5	411,5	243,2	252,9

Η κίνηση των προβλέψεων για νομικές υποθέσεις και λοιπούς κινδύνους αναλύεται ως εξής:

α) προβλέψεις για νομικές υποθέσεις:

	ΟΜΙΛΟΣ		ΕΤΑΙΡΕΙΑ	
	2020	2019	2020	2019
Υπόλοιπο 1 Ιανουαρίου	127,5	141,4	110,0	123,9
Προσθήκη χρήσης	28,1	-	3,1	-
Χρησιμοποίηση πρόβλεψης	(3,7)	(1,0)	(3,7)	(1,0)
Αντιλογισμός αχρησιμοποίητης πρόβλεψης	(6,3)	(12,9)	(3,3)	(12,9)
Υπόλοιπο 31 Δεκεμβρίου	145,6	127,5	106,1	110,0

β) προβλέψεις για λοιπούς κινδύνους:

	ΟΜΙΛΟΣ		ΕΤΑΙΡΕΙΑ	
	2020	2019	2020	2019
Υπόλοιπο 1 Ιανουαρίου	19,2	4,5	11,3	3,5
Προσθήκη χρήσης	8,4	16,2	7,5	9,3
Χρησιμοποίηση πρόβλεψης	(7,2)	(1,5)	(4,9)	(1,5)
Αντιλογισμός αχρησιμοποίητης πρόβλεψης	(2,6)	-	(1,5)	-
Μεταφορά στην ομάδα στοιχείων κατεχόμενων προς πώληση	(2,7)	-	-	-
Υπόλοιπο 31 Δεκεμβρίου	15,1	19,2	12,4	11,3

24. ΛΟΙΠΑ ΛΕΙΤΟΥΡΓΙΚΑ ΕΣΟΔΑ

Τα λοιπά λειτουργικά έσοδα αναλύονται παρακάτω:

	ΟΜΙΛΟΣ		ΕΤΑΙΡΕΙΑ	
	2020	2019	2020	2019
Κέρδη από πωλήσεις ενσώματων παγίων	2,6	3,2	2,5	3,3
Έσοδα από επιδοτήσεις	1,3	3,4	0,6	1,8
Έσοδα από συνδεμένα μέρη (βλέπε Σημείωση 28)	-	0,1	3,8	4,5
Λοιπά	6,5	4,9	1,8	0,7
ΣΥΝΟΛΟ	10,4	11,6	8,7	10,3

25. ΚΕΡΔΗ ΑΝΑ ΜΕΤΟΧΗ

Τα κέρδη ανά μετοχή (μετά από φόρους), υπολογίζονται με τη διαίρεση του αναλογούντος στους μετόχους της μητρικής κέρδους με το μέσο σταθμικό αριθμό μετοχών σε κυκλοφορία κατά τη διάρκεια της χρήσης, περιλαμβάνοντας για τα απομειωμένα κέρδη ανά μετοχή, τον αριθμό τυχόν δικαιωμάτων προαίρεσης αγοράς μετοχών στο τέλος της χρήσης που έχουν επίδραση απομείωσης στα κέρδη ανά μετοχή.

Τα κέρδη ανά μετοχή, αναλύονται ως εξής:

ΟΜΙΛΟΣ	2020	2019
Κέρδη κατανεμόμενα στους μετόχους της Εταιρείας	359,9	205,1
Κέρδη χρήσης από συνεχιζόμενες δραστηριότητες (κατανεμόμενα στους μετόχους της Εταιρείας)	263,4	336,3
Κέρδη / (ζημιές) χρήσης από διακοπείσες δραστηριότητες (κατανεμόμενα στους μετόχους της Εταιρείας)	96,5	(131,2)
Μέσος σταθμικός αριθμός μετοχών για τα βασικά κέρδη ανά μετοχή	465.449.807	475.679.780
Μέσος σταθμικός αριθμός μετοχών προσαρμοσμένος για τα απομειωμένα κέρδη ανά μετοχή	465.449.807	475.679.780
Βασικά κέρδη / (ζημιές) ανά μετοχή	0,7732	0,4312
Από συνεχιζόμενες δραστηριότητες	0,5659	0,7070
Από διακοπείσες δραστηριότητες	0,2073	(0,2758)
Απομειωμένα κέρδη / (ζημιές) ανά μετοχή	0,7732	0,4312
Από συνεχιζόμενες δραστηριότητες	0,5659	0,7070
Από διακοπείσες δραστηριότητες	0,2073	(0,2758)

Τα κέρδη / (ζημιές) ανά μετοχή είναι σε απόλυτα ποσά.

26. ΥΠΟΛΟΙΠΑ ΣΥΜΒΑΣΕΩΝ

Ο ακόλουθος πίνακας παρέχει πληροφορίες σχετικά με το κόστος των συμβάσεων, τα συμβατικά περιουσιακά στοιχεία και τις συμβατικές υποχρεώσεις από συμβόλαια με πελάτες:

	ΟΜΙΛΟΣ		ΕΤΑΙΡΕΙΑ	
	2020	2019	2020	2019
Κόστος συμβάσεων (βραχυπρόθεσμο μέρος)	19,6	26,4	3,3	2,7
Κόστος συμβάσεων (μακροπρόθεσμο μέρος)	5,0	16,5	2,2	1,8
Σύνολο κόστους συμβάσεων	24,6	42,9	5,5	4,5
Συμβατικά περιουσιακά στοιχεία (βραχυπρόθεσμο μέρος)	15,1	24,1	0,4	1,4
Συμβατικά περιουσιακά στοιχεία (μακροπρόθεσμο μέρος)	13,6	13,7	-	-
Σύνολο συμβατικών περιουσιακών στοιχείων	28,7	37,8	0,4	1,4
Σύνολο περιουσιακών στοιχείων	53,3	80,7	5,9	5,9
Συμβατικές υποχρεώσεις (βραχυπρόθεσμο μέρος)	121,8	134,6	74,3	72,1
Συμβατικές υποχρεώσεις (μακροπρόθεσμο μέρος)	25,4	38,4	44,1	51,1
Σύνολο υποχρεώσεων	147,2	173,0	118,4	123,2

Το έσοδο που αναγνωρίστηκε στην τρέχουσα χρήση το οποίο περιλαμβανόταν στις συμβατικές υποχρεώσεις κατά την έναρξη της χρήσης ανέρχεται σε Ευρώ 134,6 (εκ των οποίων Ευρώ 16,6 αφορά σε διακοπείσες δραστηριότητες) για τον Όμιλο και Ευρώ 72,1 για την Εταιρεία.

Το συνολικό ποσό της τιμής συναλλαγής που έχει επιμεριστεί σε υποχρεώσεις εκτέλεσης οι οποίες δεν έχουν εκπληρωθεί (ή έχουν μερικώς εκπληρωθεί) στο τέλος της περιόδου και το οποίο θα αναγνωρισθεί ως έσοδο στις μελλοντικές χρήσεις (2021 και εφεξής) ανέρχεται σε Ευρώ 147,2 για τον Όμιλο και Ευρώ 118,4 για την Εταιρεία.

27. ΠΛΗΡΟΦΟΡΙΕΣ ΛΕΙΤΟΥΡΓΙΚΩΝ ΤΟΜΕΩΝ

Η ακόλουθη πληροφόρηση αναφέρεται στους τομείς που πρέπει να αναφέρονται ξεχωριστά στις χρηματοοικονομικές καταστάσεις και επισκοπούνται τακτικά από τους υπεύθυνους του Ομίλου για τη λήψη αποφάσεων. Οι τομείς δραστηριότητας έχουν οριστεί με βάση τη νομική διάρθρωση και τις επιχειρηματικές δραστηριότητες του Ομίλου.

Χρησιμοποιώντας ποσοτικά κριτήρια, ο ΟΤΕ, ο Όμιλος COSMOTE - Ελλάδα και η TELEKOM ROMANIA MOBILE ορίστηκαν ως τομείς δραστηριότητας που πρέπει να αναφέρονται ξεχωριστά στις χρηματοοικονομικές καταστάσεις. Οι πληροφορίες των τομέων δραστηριότητας που δεν αποτελούν ξεχωριστούς τομείς για αναφορά, έχουν συγκεντρωθεί και απεικονιστεί στην κατηγορία «Λοιπά». Η κατηγορία αυτή περιλαμβάνει όλες τις άλλες δραστηριότητες του Ομίλου, οι πιο σημαντικές εκ των οποίων σχετίζονται με τη θυγατρική εκμετάλλευσης ακινήτων του Ομίλου, ΟΤΕ ΑΚΙΝΗΤΑ, τον διεθνή πάροχο του Ομίλου, ΟΤΕ GLOBE και τη θυγατρική χρηματοοικονομικών υπηρεσιών του Ομίλου, ΟΤΕ PLC. Οι υπηρεσίες που παρέχονται από τους τομείς δραστηριότητας που αναφέρονται ξεχωριστά, έχουν ως εξής:

- Ο ΟΤΕ είναι πάροχος υπηρεσιών σταθερής τηλεφωνίας, υπηρεσιών πρόσβασης στο διαδίκτυο, υπηρεσιών ICT και υπηρεσιών τηλεόρασης στην Ελλάδα.
- Ο Όμιλος COSMOTE είναι πάροχος υπηρεσιών κινητής τηλεφωνίας στην Ελλάδα.
- Η TELEKOM ROMANIA MOBILE είναι πάροχος υπηρεσιών κινητής τηλεφωνίας στη Ρουμανία.

Έως το 2019 η TELEKOM ROMANIA είχε επίσης καθορισθεί ως ξεχωριστά αναφερόμενος τομέας δραστηριότητας. Η TELEKOM ROMANIA είναι πάροχος υπηρεσιών σταθερής τηλεφωνίας, υπηρεσιών πρόσβασης στο διαδίκτυο, υπηρεσιών ICT και υπηρεσιών τηλεόρασης στη Ρουμανία.

Μετά τη σύναψη της σχετικής Σύμβασης Αγοραπωλησίας Μετοχών που αφορά στην πώληση της TELEKOM ROMANIA, λαμβάνοντας υπόψη τις διατάξεις του ΔΠΧΑ 5, η TELEKOM ROMANIA πληρούσε τα κριτήρια προκειμένου να ταξινομηθεί ως κατεχόμενη προς πώληση (βλέπε Σημείωση 9).

Επιπλέον, οι δραστηριότητες αυτής της ομάδας στοιχείων αποτελούσαν για τον Όμιλο ξεχωριστό τομέα δραστηριοτήτων του Ομίλου και μια ξεχωριστή μονάδα δημιουργίας ταμειακών ροών. Ως αποτέλεσμα, οι δραστηριότητες της για το έτος 2020, έχουν αντιμετωπισθεί ως διακοπείσες δραστηριότητες και δεν περιλαμβάνονται στις πληροφορίες λειτουργικών τομέων.

Οι καταστάσεις αποτελεσμάτων και οι καταστάσεις ταμειακών ροών για τις προηγούμενες περιόδους έχουν αναπροσαρμοσθεί προκειμένου να συνάδουν με αυτήν την παρουσίαση.

Οι λογιστικές πολιτικές των τομέων δραστηριότητας είναι οι ίδιες με εκείνες που ακολουθούνται κατά τη σύνταξη των χρηματοοικονομικών καταστάσεων. Τα έσοδα μεταξύ των τομέων δραστηριότητας πραγματοποιούνται γενικά στις αξίες που προσεγγίζουν τις τιμές πώλησης σε τρίτους. Η διοίκηση αξιολογεί την επίδοση των τομέων δραστηριότητας, βασιζόμενη στα λειτουργικά κέρδη πριν από χρηματοοικονομικές και επενδυτικές δραστηριότητες, αποσβέσεις και απομειώσεις, κόστη σχετιζόμενα με προγράμματα εθελουσίας αποχώρησης, έξοδα αναδιοργάνωσης και μη επαναλαμβανόμενες νομικές υποθέσεις, στα λειτουργικά κέρδη / (ζημιές) προ χρηματοοικονομικών και επενδυτικών δραστηριοτήτων και στα καθαρά κέρδη / (ζημιές) χρήσης.

Οι πληροφορίες αναφορικά με τους τομείς δραστηριότητας και η συμφωνία με τα ενοποιημένα στοιχεία του Ομίλου έχουν ως εξής:

2020	OTE	Όμιλος COSMOTE Ελλάδα	TELEKOM ROMANIA MOBILE	ΛΟΙΠΑ	ΣΥΝΟΛΟ	Εγγραφές ενοποίησης	ΟΜΙΛΟΣ
Έσοδα λιανικής (σταθερή τηλεφωνία)	936,1	2,0	-	-	938,1	-	938,1
Έσοδα υπηρεσιών (κινητή τηλεφωνία)	-	913,5	225,3	-	1.138,8	-	1.138,8
Έσοδα από την πώληση αγαθών και εμπορευμάτων	26,9	153,1	87,4	2,7	270,1	-	270,1
Έσοδα από τη χρήση περιουσιακών στοιχείων	169,6	-	2,4	3,2	175,2	-	175,2
Λοιπά έσοδα	383,0	11,6	15,5	326,6	736,7	-	736,7
Έσοδα από εξωτερικούς πελάτες	1.515,6	1.080,2	330,6	332,5	3.258,9	-	3.258,9
Έσοδα από διακοπείσες δραστηριότητες	-	3,8	19,5	0,6	23,9	(23,9)	-
Έσοδα μεταξύ τομέων δραστηριότητας	98,7	132,8	0,3	118,3	350,1	(350,1)	-
Σύνολο κύκλου εργασιών	1.614,3	1.216,8	350,4	451,4	3.632,9	(374,0)	3.258,9
Λειτουργικά κέρδη προ χρηματοοικονομικών και επενδυτικών δραστηριοτήτων, αποσβέσεων και απομειώσεων	649,8	478,3	38,4	65,0	1.231,5	(66,9)	1.164,6
Κόστη σχετιζόμενα με προγράμματα εθελουσίας αποχώρησης	(117,8)	(12,6)	(0,3)	(1,9)	(132,6)	-	(132,6)
Έξοδα αναδιοργάνωσης και μη επαναλαμβανόμενες νομικές υποθέσεις	(9,7)	-	(3,8)	-	(13,5)	-	(13,5)
Λειτουργικά κέρδη πριν από χρηματοοικονομικές και επενδυτικές δραστηριότητες, αποσβέσεις και απομειώσεις, κόστη σχετιζόμενα με προγράμματα εθελουσίας αποχώρησης, έξοδα αναδιοργάνωσης και μη επαναλαμβανόμενες νομικές υποθέσεις	777,3	490,9	42,5	66,9	1.377,6	(66,9)	1.310,7
Αποσβέσεις και απομειώσεις	(363,0)	(270,4)	(220,7)	(35,4)	(889,5)	56,3	(833,2)
Λειτουργικά κέρδη / (ζημιές) προ χρηματοοικονομικών και επενδυτικών δραστηριοτήτων	286,8	207,9	(182,3)	29,6	342,0	(10,6)	331,4
Έσοδα από μερίσματα	331,0	-	-	-	331,0	(331,0)	-
Πιστωτικοί τόκοι	2,2	0,5	0,4	31,9	35,0	(33,3)	1,7
Χρεωστικοί τόκοι και συναφή έξοδα	(47,6)	(23,5)	(2,3)	(33,3)	(106,7)	50,5	(56,2)
Φόρος εισοδήματος	31,1	(61,2)	(6,7)	(8,0)	(44,8)	(1,1)	(45,9)
Κέρδη / (ζημιές) χρήσης από συνεχιζόμενες δραστηριότητες	512,1	132,7	(191,4)	18,9	472,3	(235,1)	237,2
Αγορά ενσώματων και άυλων περιουσιακών στοιχείων	338,9	255,9	54,1	18,9	667,8	-	667,8

2020	OTE	Όμιλος COSMOTE Ελλάδα	TELEKOM ROMANIA MOBILE	ΛΟΙΠΑ	ΣΥΝΟΛΟ	Εγγραφές ενοποίησης	ΟΜΙΛΟΣ
Περιουσιακά στοιχεία τομέα από συνεχιζόμενες δραστηριότητες	2.722,6	2.391,7	362,1	1.727,5	7.203,9	(1.942,5)	5.261,4
Υποχρεώσεις τομέα από συνεχιζόμενες δραστηριότητες	2.697,4	1.143,9	207,5	1.310,6	5.359,4	(1.942,5)	3.416,9

Την 31 Δεκεμβρίου 2020, τα περιουσιακά στοιχεία και οι υποχρεώσεις από συνεχιζόμενες δραστηριότητες του τομέα TELEKOM ROMANIA MOBILE δεν περιλαμβάνουν ποσά Ευρώ 58,5 και Ευρώ 16,6 αντίστοιχα, που αφορούν σε διακοπείσες δραστηριότητες.

2019	OTE	Όμιλος COSMOTE Ελλάδα	TELEKOM ROMANIA MOBILE	ΛΟΙΠΑ	ΣΥΝΟΛΟ	Εγγραφές ενοποίησης	ΟΜΙΛΟΣ
Έσοδα λιανικής (σταθερή τηλεφωνία)	934,4	1,2	-	-	935,6	-	935,6
Έσοδα υπηρεσιών (κινητή τηλεφωνία)	-	954,1	249,5	-	1.203,6	-	1.203,6
Έσοδα από την πώληση αγαθών και εμπορευμάτων	37,1	133,5	100,5	3,1	274,2	-	274,2
Έσοδα από τη χρήση περιουσιακών στοιχείων	178,0	-	2,3	3,2	183,5	-	183,5
Λοιπά έσοδα	349,3	9,3	21,9	325,6	706,1	-	706,1
Έσοδα από εξωτερικούς πελάτες	1.498,8	1.098,1	374,2	331,9	3.303,0	-	3.303,0
Έσοδα από διακοπήσεις δραστηριότητες	1,0	6,1	11,5	0,8	19,4	(19,4)	-
Έσοδα μεταξύ τομέων δραστηριότητας	113,4	145,7	0,3	137,4	396,8	(396,8)	-
Σύνολο κύκλου εργασιών	1.613,2	1.249,9	386,0	470,1	3.719,2	(416,2)	3.303,0
Λειτουργικά κέρδη προ χρηματοοικονομικών και επενδυτικών δραστηριοτήτων, αποσβέσεων και απομειώσεων	707,6	513,8	37,6	67,0	1.326,0	(64,8)	1.261,2
Κόστη σχετιζόμενα με προγράμματα εθελουσίας αποχώρησης	(49,9)	(3,4)	(2,0)	-	(55,3)	-	(55,3)
Έξοδα αναδιοργάνωσης και μη επαναλαμβανόμενες νομικές υποθέσεις	(5,2)	(0,2)	(1,4)	-	(6,8)	-	(6,8)
Λειτουργικά κέρδη πριν από χρηματοοικονομικές και επενδυτικές δραστηριότητες, αποσβέσεις και απομειώσεις, κόστη σχετιζόμενα με προγράμματα εθελουσίας αποχώρησης, έξοδα αναδιοργάνωσης και μη επαναλαμβανόμενες νομικές υποθέσεις	762,7	517,4	41,0	67,0	1.388,1	(64,8)	1.323,3
Αποσβέσεις και απομειώσεις	(365,5)	(264,5)	(190,8)	(38,0)	(858,8)	54,3	(804,5)
Λειτουργικά κέρδη / (ζημιές) προ χρηματοοικονομικών και επενδυτικών δραστηριοτήτων	342,1	249,3	(153,2)	29,0	467,2	(10,5)	456,7
Έσοδα από μερίσματα	1.159,2	403,6	-	-	1.562,8	(1.562,8)	-
Πιστωτικοί τόκοι	5,3	14,6	0,2	56,5	76,6	(73,8)	2,8
Χρεωστικοί τόκοι και συναφή έξοδα	(73,8)	(37,0)	(18,1)	(57,5)	(186,4)	93,6	(92,8)
Χρεωστικοί τόκοι από διακοπήσεις δραστηριότητας	(2,0)	(0,6)	-	-	(2,6)	2,6	-
Φόρος εισοδήματος	(71,5)	(10,9)	2,7	(10,7)	(90,4)	(1,9)	(92,3)
Κέρδη / (ζημιές) χρήσης από συνεχιζόμενες δραστηριότητες	635,0	650,1	(155,3)	18,1	1.147,9	(830,8)	317,1
Αγορά ενσώματων και άυλων περιουσιακών στοιχείων	343,5	130,0	58,9	14,3	546,7	-	546,7

2019	OTE	Όμιλος COSMOTE Ελλάδα	TELEKOM ROMANIA	TELEKOM ROMANIA MOBILE	ΛΟΙΠΑ	ΣΥΝΟΛΟ	Εγγραφές ενοποίησης	ΟΜΙΛΟΣ
Περιουσιακά στοιχεία τομέα	3.052,1	2.517,0	507,8	589,7	2.213,6	8.880,2	(2.524,2)	6.356,0
Υποχρεώσεις τομέα	3.216,9	1.100,2	323,5	263,0	1.793,5	6.697,1	(2.524,2)	4.172,9

Οι συναλλαγές μεταξύ των τομέων απαλείφονται στο πλαίσιο της ενοποίησης και τα ποσά που απαλείφονται περιλαμβάνονται στη στήλη εγγραφές ενοποίησης. Τα περιουσιακά στοιχεία τομέα που εμφανίζονται στη στήλη «Λοιπά» περιλαμβάνουν δάνεια εισπρακτέα και τόκους εισπρακτέους της OTE PLC ύψους Ευρώ 1.177,6 (2019: Ευρώ 1.656,5) τα οποία σε επίπεδο Ομίλου απαλείφονται.

ΓΕΩΓΡΑΦΙΚΗ ΠΛΗΡΟΦΟΡΗΣΗ

Η γεωγραφική πληροφόρηση για τα έσοδα του Ομίλου και τα λειτουργικά κέρδη πριν από χρηματοοικονομικές και επενδυτικές δραστηριότητες, αποσβέσεις και απομειώσεις, είναι ως ακολούθως:

2020	Ελλάδα	Ρουμανία	Εγγραφές ενοποίησης	Σύνολο
Σύνολο κύκλου εργασιών	2.939,7	350,4	(31,2)	3.258,9
Λειτουργικά κέρδη πριν από χρηματοοικονομικές και επενδυτικές δραστηριότητες, αποσβέσεις και απομειώσεις	1.126,4	38,4	(0,2)	1.164,6
Λειτουργικά κέρδη πριν από χρηματοοικονομικές και επενδυτικές δραστηριότητες, αποσβέσεις και απομειώσεις, κόστη σχετιζόμενα με προγράμματα εθελουσίας αποχώρησης, έξοδα αναδιοργάνωσης και μη επαναλαμβανόμενες νομικές υποθέσεις	1.268,4	42,5	(0,2)	1.310,7
2019	Ελλάδα	Ρουμανία	Εγγραφές ενοποίησης	Σύνολο
Σύνολο κύκλου εργασιών	2.943,4	386,0	(26,4)	3.303,0
Λειτουργικά κέρδη πριν από χρηματοοικονομικές και επενδυτικές δραστηριότητες, αποσβέσεις και απομειώσεις	1.223,8	37,6	(0,2)	1.261,2
Λειτουργικά κέρδη πριν από χρηματοοικονομικές και επενδυτικές δραστηριότητες, αποσβέσεις και απομειώσεις, κόστη σχετιζόμενα με προγράμματα εθελουσίας αποχώρησης, έξοδα αναδιοργάνωσης και μη επαναλαμβανόμενες νομικές υποθέσεις	1.282,5	41,0	(0,2)	1.323,3

28. ΣΥΝΑΛΛΑΓΕΣ ΜΕ ΣΥΝΔΕΜΕΝΑ ΜΕΡΗ

Ως συνδεδεμένα μέρη του ΟΤΕ, θεωρούνται αυτά που ορίζονται από το ΔΛΠ 24 «Γνωστοποιήσεις Συνδεδεμένων Μερών».

Ο Όμιλος ΟΤΕ περιλαμβάνει όλες τις εταιρείες τις οποίες ο ΟΤΕ ελέγχει είτε άμεσα είτε έμμεσα (βλέπε Σημείωση 1). Συναλλαγές και υπόλοιπα μεταξύ των εταιρειών του Ομίλου ΟΤΕ απαλείφονται κατά την ενοποίηση.

Η DEUTSCHE TELEKOM AG είναι κατά 46,9% μέτοχος του ΟΤΕ και ενοποιεί τον ΟΤΕ με βάση τη μέθοδο της ολικής ενοποίησης. Κατά συνέπεια, όλες οι εταιρείες του ομίλου της DEUTSCHE TELEKOM θεωρούνται συνδεδεμένα μέρη.

Η Εταιρεία αγοράζει αγαθά και λαμβάνει υπηρεσίες από τα συνδεδεμένα μέρη και παρέχει υπηρεσίες και αγαθά σε αυτά. Επιπλέον, ο ΟΤΕ χορηγεί και λαμβάνει δάνεια προς και από τα συνδεδεμένα μέρη και τέλος λαμβάνει και διανέμει μερίσματα.

Οι πωλήσεις και οι αγορές του ΟΤΕ με τα συνδεδεμένα μέρη αναλύονται ως εξής:

	2020		2019	
	Πωλήσεις ΟΤΕ	Αγορές ΟΤΕ	Πωλήσεις ΟΤΕ	Αγορές ΟΤΕ
Όμιλος COSMOTE - Ελλάδα	83,5	134,7	96,3	150,2
COSMOTE TV ΤΗΛΕΟΠΤΙΚΕΣ ΠΑΡΑΓΩΓΕΣ ΚΑΙ ΥΠΗΡΕΣΙΕΣ Α.Ε.	-	6,3	-	6,2
COSMO-ONE	0,1	0,5	0,1	0,5
OTESAT-MARITEL	0,4	0,4	0,2	0,1
CTS (πρώην «ΟΤΕ PLUS»)	-	1,6	-	1,7
ΟΤΕ ΑΚΙΝΗΤΑ	0,2	4,3	0,1	13,9
ΟΤΕ GLOBE	9,2	37,0	12,3	42,9
ΟΤΕ ACADEMY	-	1,6	-	2,4
TELEKOM ROMANIA	-	0,1	1,0	0,2
TELEKOM ROMANIA MOBILE	0,1	-	0,2	-
ΟΤΕ RURAL NORTH	2,2	2,7	1,8	1,9
ΟΤΕ RURAL SOUTH	3,0	4,4	2,4	3,9
Όμιλος DEUTSCHE TELEKOM (εκτός Ομίλου ΟΤΕ)	17,9	5,8	17,2	6,1
ΣΥΝΟΛΟ	116,6	199,4	131,6	230,0

Στο πλαίσιο της υιοθέτησης του ΔΠΧΑ 16, τη χρήση 2020, οι αγορές του ΟΤΕ από συνδεδεμένα μέρη δεν περιλαμβάνουν έξοδα μισθώσεων ποσού Ευρώ 43,3 (2019: Ευρώ 42,7).

Οι πωλήσεις και οι αγορές του Ομίλου με τα συνδεδεμένα μέρη, οι οποίες δεν απαλείφονται στην ενοποίηση, αναλύονται ως εξής:

	2020		2019	
	Πωλήσεις Ομίλου	Αγορές Ομίλου	Πωλήσεις Ομίλου	Αγορές Ομίλου
Όμιλος DEUTSCHE TELEKOM (εκτός Ομίλου ΟΤΕ)	42,1	49,7	47,5	43,7
ΣΥΝΟΛΟ	42,1	49,7	47,5	43,7

Τα λοιπά λειτουργικά έσοδα του ΟΤΕ με τα συνδεδεμένα μέρη αναλύονται ως εξής:

	Λοιπά λειτουργικά έσοδα ΟΤΕ	
	2020	2019
Όμιλος COSMOTE - Ελλάδα	2,9	3,2
ΟΤΕ ΑΚΙΝΗΤΑ	0,7	0,3
ΟΤΕ ACADEMY	0,2	0,2
ΟΤΕ GLOBE	-	0,7
Όμιλος DEUTSCHE TELEKOM (εκτός Ομίλου ΟΤΕ)	-	0,1
ΣΥΝΟΛΟ	3,8	4,5

Τα λοιπά λειτουργικά έσοδα του Ομίλου με τα συνδεδεμένα μέρη, τα οποία δεν απαλείφονται στην ενοποίηση, αναλύονται ως εξής:

	Λοιπά λειτουργικά έσοδα Ομίλου	
	2020	2019
Όμιλος DEUTSCHE TELEKOM (εκτός Ομίλου ΟΤΕ)	-	0,1
ΣΥΝΟΛΟ	-	0,1

Οι χρηματοοικονομικές δραστηριότητες του ΟΤΕ με τα συνδεδεμένα μέρη οι οποίες προέρχονται από τόκους χορηγούμενων και ληφθέντων δανείων καθώς και λοιπές χρηματοοικονομικές συναλλαγές, αναλύονται ως εξής:

	2020		2019	
	Χρηματοοικονομικά έσοδα ΟΤΕ	Χρηματοοικονομικά έξοδα ΟΤΕ	Χρηματοοικονομικά έσοδα ΟΤΕ	Χρηματοοικονομικά έξοδα ΟΤΕ
ΟΤΕ PLC	-	31,9	-	46,5
Όμιλος COSMOTE - Ελλάδα	0,2	0,4	0,3	0,6
TELEKOM ALBANIA	-	-	-	2,0
TELEKOM ROMANIA MOBILE	-	-	2,0	-
ΟΤΕ RURAL NORTH	0,5	-	0,2	-
ΟΤΕ RURAL SOUTH	0,4	0,1	0,4	0,1
ΟΤΕ ΑΚΙΝΗΤΑ	-	11,4	-	13,0
ΣΥΝΟΛΟ	1,1	43,8	2,9	62,2

Τα έσοδα από μερίσματα που έχει λάβει ο ΟΤΕ από τα συνδεδεμένα μέρη αναλύονται ως εξής:

	Έσοδα από μερίσματα ΟΤΕ	
	2020	2019
COSMOTE	300,0	1.130,0
OTESAT-MARITEL	0,3	0,6
ΟΤΕ ΑΚΙΝΗΤΑ	30,7	28,6
ΣΥΝΟΛΟ	331,0	1.159,2

Οι απαιτήσεις και οι υποχρεώσεις του ΟΤΕ με τα συνδεδεμένα μέρη που προέρχονται από τις μεταξύ τους τρέχουσες συναλλαγές αναλύονται ως εξής:

	31/12/2020		31/12/2019	
	Απαιτήσεις ΟΤΕ	Υποχρεώσεις ΟΤΕ	Απαιτήσεις ΟΤΕ	Υποχρεώσεις ΟΤΕ
Όμιλος COSMOTE - Ελλάδα	184,8	162,6	133,0	204,3
TELEKOM ROMANIA MOBILE	0,4	-	0,2	-
COSMOTE TV ΤΗΛΕΟΠΤΙΚΕΣ ΠΑΡΑΓΩΓΕΣ ΚΑΙ ΥΠΗΡΕΣΙΕΣ Α.Ε.	0,1	1,7	-	2,2
COSMO-ONE	-	-	0,1	0,2
OTESAT-MARITEL	5,1	0,2	4,4	0,1
CTS (πρώην «ΟΤΕ PLUS»)	-	0,5	-	1,9
ΟΤΕ ΑΚΙΝΗΤΑ	1,8	226,6	1,5	222,2
ΟΤΕ GLOBE	2,8	15,8	4,1	17,4
ΟΤΕ ACADEMY	0,5	0,4	0,5	0,5
TELEKOM ROMANIA	1,6	-	2,0	0,1
ΟΤΕ RURAL NORTH	0,5	1,0	0,5	0,9
ΟΤΕ RURAL SOUTH	0,7	2,0	0,7	1,6
Όμιλος DEUTSCHE TELEKOM (εκτός Ομίλου ΟΤΕ)	3,0	3,0	6,5	6,5
ΣΥΝΟΛΟ	201,3	413,8	153,5	457,9

Το 2020, οι απαιτήσεις του ΟΤΕ από τον Όμιλο COSMOTE - Ελλάδα και OTE SAT-MARITEL περιλαμβάνουν μερίσματα εισπρακτέα ύψους Ευρώ 150,0 και Ευρώ 0,9 αντίστοιχα (2019: Ευρώ 80,0 και Ευρώ 0,6 αντίστοιχα).

Στο πλαίσιο της υιοθέτησης του ΔΠΧΑ 16, οι υποχρεώσεις του ΟΤΕ προς την ΟΤΕ ΑΚΙΝΗΤΑ, τον Όμιλο COSMOTE - Ελλάδα, την ΟΤΕ RURAL NORTH και την ΟΤΕ RURAL SOUTH περιλαμβάνουν υποχρεώσεις από μισθώσεις.

Οι υποχρεώσεις από μισθώσεις της Εταιρείας με τα συνδεμένα μέρη αναλύονται ως εξής:

	01/01/2020	Πληρωμές μισθώσεων	Νέες Συμβάσεις / Τροποποιήσεις Συμβάσεων	Τόκοι μισθώσεων	31/12/2020
	Υποχρεώσεις από μισθώσεις, αρχικό υπόλοιπο				Υποχρεώσεις από μισθώσεις, τελικό υπόλοιπο
ΟΤΕ ΑΚΙΝΗΤΑ	220,4	(35,9)	7,4	11,4	203,3
Όμιλος COSMOTE - Ελλάδα	10,7	(5,8)	1,0	0,4	6,3
ΟΤΕ RURAL NORTH	0,8	(0,5)	0,3	-	0,6
ΟΤΕ RURAL SOUTH	1,5	(1,1)	0,5	0,1	1,0
ΣΥΝΟΛΟ	233,4	(43,3)	9,2	11,9	211,2

Επιπλέον, οι αποσβέσεις της Εταιρείας περιλαμβάνουν αποσβέσεις για περιουσιακά στοιχεία με δικαίωμα χρήσης, που αφορούν συμβάσεις μισθώσεων με τα συνδεμένα μέρη, ποσού Ευρώ 35,3 (2019: Ευρώ 34,9).

Οι απαιτήσεις και οι υποχρεώσεις του Ομίλου με τα συνδεμένα μέρη που προέρχονται από τις μεταξύ τους συναλλαγές, οι οποίες δεν απαλείφονται στην ενοποίηση αναλύονται ως εξής:

	31/12/2020		31/12/2019	
	Απαιτήσεις Ομίλου	Υποχρεώσεις Ομίλου	Απαιτήσεις Ομίλου	Υποχρεώσεις Ομίλου
Όμιλος DEUTSCHE TELEKOM (εκτός Ομίλου ΟΤΕ)	10,3	357,9	20,5	166,5
ΣΥΝΟΛΟ	10,3	357,9	20,5	166,5

Την 31 Δεκεμβρίου 2020, οι απαιτήσεις του Ομίλου περιλαμβάνουν ποσό Ευρώ 1,8 που αφορά σε διακοπείσες δραστηριότητες και οι υποχρεώσεις του Ομίλου περιλαμβάνουν ποσό Ευρώ 16,7 που αφορούν σε διακοπείσες δραστηριότητες.

Στις υποχρεώσεις του Ομίλου προς τον όμιλο της DEUTSCHE TELEKOM την 31 Δεκεμβρίου 2020 περιλαμβάνεται ποσό Ευρώ 300,0 (ονομαστική αξία) το οποίο αφορά Ομόλογα της ΟΤΕ PLC (βλέπε Σημείωση 19) και τα οποία έχουν αναληφθεί πλήρως ή μερικώς από την DEUTSCHE TELEKOM AG (31 Δεκεμβρίου 2019: Ευρώ 100,0 ονομαστική αξία).

Οι απαιτήσεις και υποχρεώσεις του ΟΤΕ με τα συνδεμένα μέρη που προέρχονται από χορηγούμενα και ληφθέντα δάνεια αναλύονται ως εξής:

	31/12/2020		31/12/2019	
	Απαιτήσεις ΟΤΕ	Υποχρεώσεις ΟΤΕ	Απαιτήσεις ΟΤΕ	Υποχρεώσεις ΟΤΕ
ΟΤΕ PLC	-	1.172,1	-	1.654,2
Όμιλος COSMOTE - Ελλάδα	0,1	-	0,2	-
ΟΤΕ RURAL NORTH	6,1	-	6,2	-
ΟΤΕ RURAL SOUTH	8,6	-	8,5	-
ΣΥΝΟΛΟ	14,8	1.172,1	14,9	1.654,2

Οι υποχρεώσεις του ΟΤΕ προς την ΟΤΕ PLC που αφορούν δάνεια περιλαμβάνουν τόκους πληρωτέους ποσού Ευρώ 7,2 (31 Δεκεμβρίου 2019: Ευρώ 17,9).

Οι απαιτήσεις του ΟΤΕ από τις ΟΤΕ RURAL NORTH και ΟΤΕ RURAL SOUTH που αφορούν δάνεια, περιλαμβάνουν τόκους εισπρακτέους ύψους Ευρώ 0,2 την 31 Δεκεμβρίου 2020 (31 Δεκεμβρίου 2019: Ευρώ μηδέν).

Τα διευθυντικά στελέχη και μέλη της διοίκησης, λαμβανομένων υπόψη και των στενών συνδεομένων με αυτούς προσώπων, ορίζονται ως συνδεμένα μέρη με βάση αυτά που ορίζει το ΔΛΠ 24 «Γνωστοποιήσεις συνδεμένων μερών». Οι αμοιβές συμπεριλαμβάνουν μισθούς και άλλες βραχυπρόθεσμες παροχές, παροχές λόγω εξόδου από την υπηρεσία, παροχές μετά την έξοδο από την υπηρεσία και άλλες μακροπρόθεσμες παροχές (όπως ορίζονται στο ΔΛΠ 19 «Παροχές σε εργαζομένους») και παροχές που εξαρτώνται από την αξία των μετοχών (όπως ορίζονται στο ΔΠΧΑ 2 «Παροχές που εξαρτώνται από την αξία των μετοχών»).

Οι αμοιβές των μελών του Διοικητικού Συμβουλίου και των ανώτατων διευθυντικών στελεχών της Εταιρείας, για τις χρήσεις 2020 και 2019, ανήλθαν σε Ευρώ 10,2 και Ευρώ 9,9 αντίστοιχα.

Οι κυριότερες συναλλαγές μεταξύ εταιρειών του Ομίλου περιγράφονται παρακάτω:

OTE GLOBE

Η OTE GLOBE έχει αναλάβει τη διάθεση και διαχείριση για λογαριασμό του OTE των υπηρεσιών του σχετικά με τη διεθνή τηλεφωνία προς τους διεθνείς παρόχους και τιμολογεί τον OTE με την αμοιβή της. Η OTE GLOBE τιμολογεί τον OTE και αντίστοιχα ο OTE τιμολογεί την OTE GLOBE για την τηλεπικοινωνιακή κίνηση που περνάει κατά περίπτωση από τα διεθνή δίκτυα της OTE GLOBE ή από τα διεθνή δίκτυα του OTE. Επιπλέον, οι δύο εταιρείες έχουν εμπορικές συναλλαγές σχετικά με τη μίσθωση κυκλωμάτων εκατέρωθεν.

OTE AKINHTA

Η OTE AKINHTA πραγματοποιεί έσοδα από εκμίσθωση κτιρίων στον OTE και στις θυγατρικές του εταιρείες.

OTE INTERNATIONAL INVESTMENTS LTD

Η OTE INTERNATIONAL INVESTMENTS LTD τιμολογεί τον OTE για διοικητικές υπηρεσίες.

COSMOTE TV ΤΗΛΕΟΠΤΙΚΕΣ ΠΑΡΑΓΩΓΕΣ ΚΑΙ ΥΠΗΡΕΣΙΕΣ Α.Ε.

Η COSMOTE TV ΤΗΛΕΟΠΤΙΚΕΣ ΠΑΡΑΓΩΓΕΣ ΚΑΙ ΥΠΗΡΕΣΙΕΣ Α.Ε. τιμολογεί τον OTE για υπηρεσίες τηλεόρασης.

COSMO-ONE

Η COSMO-ONE τιμολογεί τον OTE και τις θυγατρικές του εταιρείες για υπηρεσίες ηλεκτρονικού εμπορίου.

OTESAT-MARITEL

Ο OTE τιμολογεί την OTESAT-MARITEL για τη χρήση των εγκαταστάσεων του για τις υπηρεσίες INMARSAT. Η OTESAT-MARITEL τιμολογεί τον OTE για τη σύνδεση από σταθερό προς κινητό σημείο.

CTS (πρώην «OTE PLUS»)

Η CTS (πρώην «OTE PLUS») παρέχει υπηρεσίες τεχνικής φύσεως στον OTE και στις θυγατρικές του.

ΟΜΙΛΟΣ COSMOTE

Ο OTE τιμολογεί τον Όμιλο COSMOTE με προμήθειες για συνδέσεις κινητής τηλεφωνίας που πραγματοποιούνται μέσω του OTE. Ο OTE τιμολογεί τον Όμιλο COSMOTE για τη μίσθωση γραμμών. Ο Όμιλος COSMOTE τιμολογεί τον OTE με προμήθειες για συνδέσεις σταθερής τηλεφωνίας που πραγματοποιούνται μέσω των καναλιών πώλησης του Ομίλου COSMOTE. Ο OTE και ο Όμιλος COSMOTE έχουν έσοδα και έξοδα διασύνδεσης ανάλογα σε ποιο δίκτυο τερματίζουν οι κλήσεις, συμπεριλαμβανομένης της κίνησης από διεθνή τηλεφωνία, η οποία διέρχεται και από τα δύο δίκτυα. Ο Όμιλος COSMOTE παρέχει στον OTE εμπορεύματα κινητής τηλεφωνίας. Ο OTE και ο Όμιλος COSMOTE έχουν επίσης έσοδα και έξοδα από κοινές υπηρεσίες, ανάλογα με το ποια από τις δύο οντότητες παρέχει τις υπηρεσίες.

OTE ACADEMY

Η OTE ACADEMY παρέχει υπηρεσίες εκπαίδευσης στο προσωπικό του OTE και των θυγατρικών του.

OTE PLC

Η OTE PLC χορηγεί / λαμβάνει δάνεια προς / από τον OTE και τις θυγατρικές του.

OTE RURAL NORTH

Ο OTE τιμολογεί την OTE RURAL NORTH για την ανάπτυξη ευρυζωνικών υποδομών και έχει χορηγήσει δάνεια σε αυτήν την εταιρεία. Η OTE RURAL NORTH παρέχει υπηρεσίες χονδρικής ευρυζωνικής πρόσβασης στον OTE.

OTE RURAL SOUTH

Ο OTE τιμολογεί την OTE RURAL SOUTH για την ανάπτυξη ευρυζωνικών υποδομών και έχει χορηγήσει δάνεια σε αυτήν την εταιρεία. Η OTE RURAL SOUTH παρέχει υπηρεσίες χονδρικής ευρυζωνικής πρόσβασης στον OTE.

Όμιλος εταιρειών DEUTSCHE TELEKOM AG

Ο Όμιλος έχει έσοδα και έξοδα που προκύπτουν από συναλλαγές σχετικές με εισερχόμενη, εξερχόμενη και διαβατική τηλεπικοινωνιακή κίνηση από και προς τα δίκτυα των εταιρειών που ανήκουν στον όμιλο της DEUTSCHE TELEKOM AG, καθώς επίσης και από συναλλαγές σχετικές με κοινές υπηρεσίες.

29. ΝΟΜΙΚΕΣ ΥΠΟΘΕΣΕΙΣ - ΔΕΣΜΕΥΣΕΙΣ

A. ΕΚΚΡΕΜΕΙΣ ΝΟΜΙΚΕΣ ΥΠΟΘΕΣΕΙΣ

Ο Όμιλος και η Εταιρεία έχουν σχηματίσει επαρκείς προβλέψεις στις χρηματοοικονομικές καταστάσεις σχετικά με τις εκκρεμείς νομικές υποθέσεις, όταν είναι πιθανό ότι θα απαιτηθεί εκροή πόρων για τον διακανονισμό της υποχρέωσης και το ποσό μπορεί να εκτιμηθεί αξιόπιστα.

Οι σημαντικότερες εκκρεμείς νομικές υποθέσεις κατά την 31 Δεκεμβρίου 2020, είναι οι ακόλουθες:

OTE

Χρηματοδοτικές μισθώσεις (OTE Leasing): Την 11 Δεκεμβρίου 2001, ο ΟΤΕ πώλησε την κατά 100% θυγατρική του, ΟΤΕ Leasing, στην Piraeus Financial Leasing S.A.. Όπως έχει προκαθορισθεί στις συμφωνίες που υπογράφηκαν, ο ΟΤΕ υποχρεούται να καταβάλει αποζημίωση στην Piraeus Financial Leasing S.A. μέχρι ποσού Ευρώ 28,0 περίπου, για τη μη εκτέλεση συμβολαίων που είχαν υπογραφεί μέχρι την ημερομηνία πώλησης της ΟΤΕ Leasing. Στα πλαίσια των διεκδικήσεων της Piraeus Financial Leasing S.A. από τον ΟΤΕ, η πρώτη έχει εγείρει αγωγή κατά του ΟΤΕ, ζητώντας να της καταβάλει το ποσό των Ευρώ 3,4. Η ακροαματική διαδικασία, μετά από πολλές ματαιώσεις πραγματοποιήθηκε την 26 Απριλίου 2018 και εκδόθηκε απόφαση, η οποία διέταξε πραγματογνωμοσύνη. Ο πραγματογνώμονας κατέθεσε την έκθεσή του στο Δικαστήριο και η υπόθεση επανασυζητήθηκε την 24 Σεπτεμβρίου 2020.

Teledome A.E.B.E.: Η Teledome A.E.B.E. υπέβαλε αγωγή εναντίον του ΟΤΕ με αίτημα να της καταβάλει ο ΟΤΕ το ποσό των Ευρώ 4,4 ως χρηματική ικανοποίηση της ηθικής βλάβης που υπέστη λόγω της δήθεν παράνομης διακοπής των υπηρεσιών της, συζητήθηκε την 6 Μαρτίου 2008 και εκδόθηκε η απόφαση του δικαστηρίου που την απέρριψε. Κατά της απόφασης αυτής η Teledome A.E.B.E. άσκησε έφεση, η δικάσιμος της οποίας δεν έχει ακόμα προσδιορισθεί.

Αγωγές δικαιιοπαρόχων (franchisees): Η εταιρεία ΕΒΡΟΣ ΤΗΛΕΠΙΚΟΙΝΩΝΙΕΣ Α.Ε. άσκησε αγωγή κατά του ΟΤΕ, με την οποία ζητάει να της καταβληθεί συνολικά ποσό Ευρώ 2,0 για αποζημίωση πελατείας, για ζημιά λόγω τελεσθείσας σε βάρος της αδικοπραξίας και για αποκατάσταση ηθικής βλάβης. Η υπόθεση συζητήθηκε τη 10 Μαΐου 2017 και εκδόθηκε η απόφαση του δικαστηρίου που την απέρριψε. Η ΕΒΡΟΣ ΤΗΛΕΠΙΚΟΙΝΩΝΙΕΣ Α.Ε. άσκησε έφεση κατά της απόφασης, η συζήτηση της οποίας έχει προσδιορισθεί ενώπιον του Τριμελούς Εφετείου Αθηνών μετά από αναβολή για την 8 Απριλίου 2021.

Αγωγές προσωπικού: Από εν ενεργεία υπαλλήλους και συνταξιούχους του ΟΤΕ έχει υποβληθεί μεγάλος αριθμός αγωγών εναντίον της Εταιρείας με μεγάλη θεματική διασπορά.

Τέλη χρήσεως κοινοχρήστων χώρων για καρτοτηλέφωνα ΟΤΕ: Κατά τα προηγούμενα έτη, ο Δήμος Θεσσαλονίκης επέβαλε στον ΟΤΕ βάσει της σχετικής δημοτικής νομοθεσίας τέλη χρήσης κοινόχρηστων χώρων και πρόστιμα αυθαίρετης χρήσης κοινόχρηστων χώρων για όλα τα εγκατεστημένα από τον ΟΤΕ εντός των διοικητικών ορίων του Δήμου αυτού καρτοτηλέφωνα, συνολικού πλέον ποσού περίπου Ευρώ 3,3. Τα εν λόγω δημοτικά τέλη και πρόστιμα αφορούν τις χρονικές περιόδους των ετών 2001 έως 2007 και 2010 έως 2013, ενώ για τα έτη 2008 και 2009 δεν έχουν επιβληθεί τέλη και πρόστιμα. Ο ΟΤΕ προσέφυγε δικαστικά κατά των αποφάσεων αυτών, προκαταβάλλοντας το 40% των ποσών των επιβληθέντων προστίμων, το οποίο θα του επιστραφεί με την τυχόν θετική έκβαση των προσφυγών του. Αυτή τη στιγμή εκκρεμεί η εκδίκαση υποθέσεων επιβολής τελών με τον Δήμο Θεσσαλονίκης με τις αποφάσεις των Διοικητικών Δικαστηρίων να είναι απορριπτικές κυρίως όσον αφορά τα τέλη που επιβλήθηκαν στον ΟΤΕ προ του έτους 2006, όπου δεν είχε ακόμα εκδοθεί η ειδική τηλεπικοινωνιακή νομοθεσία. Έχουν εκδοθεί, όμως και θετικές αποφάσεις για τον ΟΤΕ. Αναμένεται δε και η εκδίκαση των σχετικών υποθέσεων που εκκρεμούν ενώπιον του Συμβουλίου της Επικρατείας.

ΦΑΣΜΑ ΔΙΑΦΗΜΙΣΤΙΚΗ, ΤΕΧΝΙΚΗ ΚΑΙ ΕΜΠΟΡΙΚΗ Α.Ε.: Η ΦΑΣΜΑ ΔΙΑΦΗΜΙΣΤΙΚΗ, ΤΕΧΝΙΚΗ ΚΑΙ ΕΜΠΟΡΙΚΗ Α.Ε. υπέβαλε αρχικά εναντίον του ΟΤΕ ενώπιον του Πολυμελούς Πρωτοδικείου Αθηνών αγωγή με αίτημα να της καταβάλει ο ΟΤΕ συνολικά ποσό Ευρώ 8,7 νομιμοτόκως από την επίδοσή της, για παράβαση συμβατικής υποχρέωσης. Η υπόθεση συζητήθηκε ενώπιον του δικαστηρίου την 23 Οκτωβρίου 2008 και με απόφαση του Πολυμελούς Πρωτοδικείου Αθηνών απορρίφθηκε η αγωγή. Η ΦΑΣΜΑ ΔΙΑΦΗΜΙΣΤΙΚΗ, ΤΕΧΝΙΚΗ ΚΑΙ ΕΜΠΟΡΙΚΗ Α.Ε. άσκησε έφεση κατά της απόφασης αυτής και η συζήτηση πραγματοποιήθηκε κατά τη δικάσιμο της 17 Μαΐου 2012 και εκδόθηκε απόφαση με την οποία απορρίφθηκε τελεσίδικα η ανωτέρω αγωγή. Κατά της απόφασης αυτής, η ΦΑΣΜΑ ΔΙΑΦΗΜΙΣΤΙΚΗ, ΤΕΧΝΙΚΗ ΚΑΙ ΕΜΠΟΡΙΚΗ Α.Ε. άσκησε αίτηση αναιρέσεως ενώπιον του Αρείου Πάγου. Η υπόθεση συζητήθηκε την 2 Δεκεμβρίου 2019 και εκδόθηκε η απόφαση του Αρείου Πάγου, με την οποία την απέρριψε.

ΚΩΝΣΤΑΝΤΖΑ Α.Ε.: Η ΚΩΝΣΤΑΝΤΖΑ Α.Ε. άσκησε 3 αγωγές κατά του ΟΤΕ ενώπιον του Πρωτοδικείου Αθηνών για το ποσό των Ευρώ 2,7 νομιμοτόκως. Η συζήτηση της υπόθεσης είχε ορισθεί για την 21 Μαΐου 2015 οπότε και ματαιώθηκε λόγω μη παράστασης της αντιδίκου. Εκκρεμεί το ποινικό σκέλος της υπόθεσης.

ΦΛΤ ΕΛΛΑΣ ΜΕΤΑΦΟΡΙΚΗ Α.Ε.: Η εταιρεία ΦΛΤ ΕΛΛΑΣ ΜΕΤΑΦΟΡΙΚΗ Α.Ε. άσκησε αγωγή κατά του ΟΤΕ ενώπιον του Πολυμελούς Πρωτοδικείου Αθηνών και ζητά να της καταβάλει ο ΟΤΕ το συνολικό ποσό των Ευρώ 12,4 νομιμοτόκως ισχυριζόμενη θετική και αποθετική ζημιά της λόγω αντισυμβατικής συμπεριφοράς του ΟΤΕ και επιπροσθέτως ηθική βλάβη. Το Πολυμελές Πρωτοδικείο απέρριψε την αγωγή. Η ΦΛΤ ΕΛΛΑΣ ΜΕΤΑΦΟΡΙΚΗ Α.Ε. άσκησε έφεση κατά της ως άνω απόφασης. Η δικάσιμος για την εν λόγω αγωγή πραγματοποιήθηκε την 28 Σεπτεμβρίου 2017 και εκδόθηκε απόφαση, η οποία απέρριψε την αγωγή ως αόριστη. Τη 18 Οκτωβρίου 2018 επιδόθηκε στον ΟΤΕ νέα αγωγή με τα ίδια αιτήματα. Η υπόθεση συζητήθηκε την 3 Δεκεμβρίου 2020 και η έκδοση της απόφασης εκκρεμεί.

Πρόστιμα της Ε.Ε.Τ.Τ. κατά του ΟΤΕ (άνω των Ευρώ 0,5): Η Ε.Ε.Τ.Τ. έχει επιβάλει διάφορα πρόστιμα εναντίον του ΟΤΕ (αρχικού ποσού Ευρώ 18,8 μειωμένο κατόπιν προσφυγών σε ποσό Ευρώ 9,9) με μεγάλη διασπορά, στο πλαίσιο της συνήθους δραστηριότητας της Εταιρείας. Ο ΟΤΕ έχει προσφύγει αρμοδίως για την ακύρωση των προστίμων αυτών.

Τη 16 Απριλίου 2014, η WIND υπέβαλε καταγγελία ενώπιον της Ε.Ε.Τ.Τ. κατά των εταιρειών CYTA, ΟΤΕ και COSMOTE σχετικά με τον τρόπο εφαρμογής της τηλεπικοινωνιακής νομοθεσίας σε σχέση με την τήρηση του μητρώου του άρθρου 11 του νόμου

3471/2006. Τη 16 Νοεμβρίου 2016, κοινοποιήθηκε στην COSMOTE και στον ΟΤΕ κλήση σε ακρόαση. Η Ε.Ε.Τ.Τ. παρέπεμψε την υπόθεση στην Αρχή Προστασίας Δεδομένων Προσωπικού Χαρακτήρα (ΑΠΔΠΧ). Τη 16 Μαρτίου 2016, η ΑΠΔΠΧ εξέδωσε απόφαση, σύμφωνα με την οποία, μεταξύ άλλων: α) Διαπίστωνε πως οι εταιρείες ΟΤΕ και COSMOTE δεν εφήρμοσαν και εξακολουθούσαν να μην εφαρμόζουν ορθά τη διάταξη του άρθρου 11 παρ. 2 του νόμου 3471/2006, β) Ανηύθυνε τη διοικητική κύρωση της προειδοποίησης στις εταιρείες ΟΤΕ και COSMOTE, όπως τροποποιήσουν τη διαδικασία δήλωσης ένταξης συνδρομητών στο Μητρώο. Επιπροσθέτως, η Αρχή διαβίβασε τον σχετικό φάκελο της υπόθεσης στην Ε.Ε.Τ.Τ.. Στο μεταξύ συναφείς καταγγελίες κατά του ΟΤΕ και της COSMOTE υπέβαλαν στην Ε.Ε.Τ.Τ. και οι εταιρείες FORTHNET και MEDIATEL. Παρέμβαση κατά των ΟΤΕ και COSMOTE άσκησε και η εταιρεία VODAFONE. Τη 21 Φεβρουαρίου 2017 πραγματοποιήθηκε ακρόαση και υποβλήθηκε υπόμνημα και συμπληρωματικά στοιχεία. Λόγω αλλαγής της σύνθεσης της Ε.Ε.Τ.Τ., η Ε.Ε.Τ.Τ. κάλεσε τα μέρη σε νέα επαναληπτική ακρόαση τη 18 Ιουλίου 2018, οπότε και πραγματοποιήθηκε. Η απόφαση εκκρεμεί.

Οι εταιρείες WIND, VODAFONE, CYTA, NEWSPHONE και FORTHNET έχουν καταθέσει αιτήσεις ακύρωσης κατά των αποφάσεων της Ε.Ε.Τ.Τ. που αφορούν τον επιμερισμό του καθαρού κόστους καθολικής υπηρεσίας των ετών 2010 και 2011. Με τις εν λόγω αποφάσεις της Ε.Ε.Τ.Τ. το συνολικό κόστος για την καθολική υπηρεσία έχει προσδιοριστεί για το έτος 2010 σε ποσό Ευρώ 24,8 (Ευρώ 15,8 αφορά στον ΟΤΕ) και για το έτος 2011 σε ποσό Ευρώ 22,0 (Ευρώ 14,0 αφορά στον ΟΤΕ). Ο ΟΤΕ έχει ασκήσει πρόσθετες παρεμβάσεις υπέρ του κύρους των αποφάσεων της Ε.Ε.Τ.Τ. στις ανωτέρω εκκρεμείς δίκες, η συζήτηση των οποίων πραγματοποιήθηκε την 12 Ιουνίου 2020. Η απόφαση εκκρεμεί.

COSMOTE

Μη εξουσιοδοτημένη εξαγωγή αρχείων από σύστημα της COSMOTE: Την 8 Σεπτεμβρίου 2020, εντοπίστηκε μη εξουσιοδοτημένη εξαγωγή αρχείου από σύστημα της COSMOTE, ως αποτέλεσμα κυβερνοεπίθεσης. Το εν λόγω αρχείο περιείχε στοιχεία των κλήσεων που πραγματοποιήσαν ή δέχθηκαν συνδρομητές κινητής το πενήντημερο από 1 Σεπτεμβρίου έως 5 Σεπτεμβρίου 2020 και συγκεκριμένα: αριθμό τηλεφώνου, ημέρα και ώρα πραγματοποίησης της κλήσης και διάρκειά της. Εμφανίζονταν, επιπλέον, τύπος συσκευής, IMSI, ηλικία, φύλο, ARPU, συντεταγμένες σταθμού βάσης και πρόγραμμα κινητής των συνδρομητών COSMOTE. Τα στοιχεία αυτά χρησιμοποιούνται από την εταιρεία για τη βελτιστοποίηση του δικτύου και των παρεχόμενων υπηρεσιών. Το αρχείο δεν περιελάμβανε περιεχόμενο κλήσεων (συνομιλίες) ή περιεχόμενο μηνυμάτων, ονοματεπώνυμα ή διευθύνσεις, ούτε κωδικούς πρόσβασης ή δεδομένα πιστωτικών καρτών ή τραπεζικών λογαριασμών. Η εταιρεία απέκλεισε άμεσα την πρόσβαση, έλαβε όλα τα αναγκαία μέτρα και ενημέρωσε από την πρώτη στιγμή τις αρμόδιες Αρχές, όπως προβλέπεται. Ως σήμερα δεν υπάρχει καμία ένδειξη περί δημοσιοποίησης ή άλλης χρήσης του παρανόμως αποκτηθέντος αρχείου.

Το περιστατικό γνωστοποιήθηκε στα επηρεαζόμενα πρόσωπα τη 14 Οκτωβρίου 2020, σε συνεννόηση με τις Αρχές, καθώς δεν υπήρχε πλέον σοβαρός κίνδυνος για την ορθή διερεύνησή του. Η γνωστοποίηση πραγματοποιήθηκε μέσω δημόσιας ανακοίνωσης στην ιστοσελίδα της Εταιρείας, σε συνδυασμό με δελτίο τύπου, το οποίο εστάλη σε περισσότερα από 100 έντυπα, ραδιόφωνα, τηλεοπτικούς σταθμούς εθνικής εμβέλειας, ηλεκτρονικά μέσα επικοινωνίας και ομίλους media.

Επίσης, τη 16 Οκτωβρίου 2020 η COSMOTE κατέθεσε μηνυτήρια αναφορά κατ' αγνώστων. Εν συνεχεία, ξεκίνησε διαδικασία προκαταρκτικής εξέτασης από τη Διεύθυνση Δίωξης Ηλεκτρονικού Εγκλήματος της Ελληνικής Αστυνομίας. Παράλληλα, η Αρχή Διασφάλισης του Απορρήτου των Επικοινωνιών (ΑΔΑΕ) και η Αρχή Προστασίας Δεδομένων Προσωπικού Χαρακτήρα (ΑΠΔΠΧ) ξεκίνησαν έλεγχο για τα θέματα αρμοδιότητάς τους. Η Εταιρεία βρίσκεται σε συνεχή συνεργασία με τις αρμόδιες αρχές. Εντός του πρώτου τριμήνου του 2021 αναμένεται να λάβει χώρα ακρόαση (τόσο ενώπιον της ΑΔΑΕ όσο και ενώπιον της ΑΠΔΠΧ).

Πρόστιμα της Ε.Ε.Τ.Τ. κατά της COSMOTE (άνω των Ευρώ 0,5): Η Ε.Ε.Τ.Τ. έχει επιβάλει διάφορα πρόστιμα εναντίον της COSMOTE (αρχικού ποσού Ευρώ 7,2 μειωμένο κατόπιν προσφυγών σε ποσό Ευρώ 3,1) με μεγάλη διασπορά, στο πλαίσιο της συνήθους δραστηριότητας της Εταιρείας. Η COSMOTE έχει προσφύγει αρμοδίως για την ακύρωση των προστίμων αυτών.

Την 20 Ιουλίου 2016, η Ε.Ε.Τ.Τ. κοινοποίησε στην COSMOTE καταγγελία της WIND κατά των COSMOTE και VODAFONE για ισχυριζόμενες παραβάσεις του Δικαίου του Ανταγωνισμού σε σχέση με τα τιμολόγια λιανικής τους για τις διεθνείς κλήσεις προς τις θυγατρικές τους στην Αλβανία για την περίοδο από τον Φεβρουάριο 2012 έως την ημέρα επίδοσης, ισχυριζόμενη παράβαση του άρθρου 26 του νόμου 3728/2008 για τις ενδοομιλικές συναλλαγές. Η COSMOTE υπέβαλε στην Ε.Ε.Τ.Τ. υπόμνημα με τις απόψεις της και τα αιτηθέντα στοιχεία. Η Ε.Ε.Τ.Τ. κάλεσε τις εταιρείες COSMOTE, VODAFONE και WIND σε ακρόαση την 28 Σεπτεμβρίου 2017. Μετά την ακρόαση, τα μέρη κλήθηκαν να υποβάλουν γραπτό υπόμνημα και πρόσθετες πληροφορίες. Η COSMOTE υπέβαλε τα αιτηθέντα στοιχεία. Λόγω αλλαγής της σύνθεσης της Ε.Ε.Τ.Τ., η Ε.Ε.Τ.Τ. κάλεσε τα μέρη σε νέα επαναληπτική ακρόαση την 4 Ιουνίου 2018, η οποία και πραγματοποιήθηκε. Η απόφαση εκκρεμεί.

Albania Telecom Invest AD: Σύμφωνα με τους όρους της Σύμβασης Αγοραπωλησίας Μετοχών της TELEKOM ALBANIA στην βουλγαρική εταιρεία Albania Telecom Invest AD, το καταβληθέν τίμημα θα αναπροσαρμοζόταν με βάση τις προσαρμογές στο κεφάλαιο κίνησης και στον καθαρό δανεισμό της TELEKOM ALBANIA κατά τη 30 Απριλίου 2019. Τη 15 Ιουλίου 2019, η Albania Telekom Invest AD ενημέρωσε με επιστολή της την COSMOTE για τις προσαρμογές που έχει επιφέρει στο κεφάλαιο κίνησης και στον καθαρό δανεισμό της TELEKOM ALBANIA, ως αποτέλεσμα των οποίων διεκδικούσε επιστροφή ποσού ίσου με Ευρώ 4,3.

Την 30 Σεπτεμβρίου 2020 η COSMOTE και η Albania Telecom Invest AD υπέγραψαν διακανονισμό με τον οποίο συμφωνήθηκε ο μηδενισμός της Αναπροσαρμογής του Αρχικού Τιμήματος, η λήξη της σύμβασης καθώς και τυχόν απαιτήσεων που απορρέουν από την εν λόγω σύμβαση, εξαιρουμένων των Κύριων Θεμελιωδών Εγγυήσεων (Core Fundamental Warranties) και του Δικαιώματος Προαίρεσης και τέλος η παροχή έκπτωσης ύψους 10% στις προσφερόμενες υπηρεσίες της COSMOTE στην TELEKOM ALBANIA, στο πλαίσιο του Amended and Restated Services Agreement (ARSA).

Η GERMANOS είναι διάδικος, σε αγωγές που έχουν ασκηθεί από πρώην συνεργάτες της (δικαιοδόχους της αλυσίδας καταστημάτων GERMANOS και αντιπροσώπους της) αναφορικά με θέματα των εν λόγω συνεργασιών καθώς και σε λοιπές υποθέσεις, συνολικού ποσού Ευρώ 22,0. Η συζήτηση των υποθέσεων αυτών έχει προσδιοριστεί σε δικασίμους μέχρι και το 2021.

Το 2017, πρώην δικαιοδόχος της αλυσίδας καταστημάτων GERMANOS και στενά συνδεδεμένο με αυτόν πρόσωπο, άσκησαν αγωγές κατά της GERMANOS και της COSMOTE, συνολικού ποσού Ευρώ 32,5, εκ των οποίων ποσό Ευρώ 5,0 αφορά σε θετική και αποθετική ζημιά για δήθεν παράβαση διατάξεων περί ανταγωνισμού, αντιουμβατική συμπεριφορά στο πλαίσιο της εμπορικής συνεργασίας και αδικοπραξία και ποσό Ευρώ 27,5 αφορά σε ηθική βλάβη. Οι αγωγές συζητήθηκαν την 8 Φεβρουαρίου 2018 και εκδόθηκε η απόφαση του Δικαστηρίου, η οποία απέρριψε τη μία από αυτές, ενώ έκανε δεκτή την άλλη ως προς αξιώσεις από την εμπορική συνεργασία επιδικάζοντας στον πρώην δικαιοδόχο το ποσό των Ευρώ 60.000 (σε απόλυτο ποσό) με το νόμιμο τόκο. Κατά της ως άνω απόφασης ασκήθηκε έφεση από τον αντίδικο.

ΕΠΙΤΡΟΠΗ ΑΝΤΑΓΩΝΙΣΜΟΥ: Την 30 Δεκεμβρίου 2014, η Επιτροπή Ανταγωνισμού επέβαλε στη GERMANOS πρόστιμο ύψους Ευρώ 10,3 για παράβαση των άρθρων 1 του νόμου 3959/2011 και 101 Συνθ.Λειτουργ.ΕΕ κατά την περίοδο 1990 έως 2012, σε σχέση με το σύστημα δικαιόχρησης GERMANOS και τις σχετικές συμβάσεις με τους δικαιοδόχους. Η GERMANOS προσέφυγε ενώπιον του Διοικητικού Εφετείου Αθηνών για την ακύρωση της εν λόγω απόφασης. Το Διοικητικό Εφετείο, δέχθηκε εν μέρει την προσφυγή και ακύρωσε την απόφαση της Επιτροπής Ανταγωνισμού ως προς το σκέλος του προστίμου, επειδή το πρόστιμο επιβλήθηκε συνολικά και όχι ανά παράβαση, ανέπεμψε δε την υπόθεση στην Επιτροπή, προκειμένου να υπολογιστεί το πρόστιμο χωριστά για κάθε παράβαση. Η GERMANOS άσκησε αναίρεση ενώπιον του Συμβουλίου της Επικρατείας, η οποία προσδιορίστηκε, μετά από αναβολές, για την 25 Σεπτεμβρίου 2019, οπότε και παραπέμφθηκε για συζήτηση ενώπιον άλλου Τμήματος του Συμβουλίου της Επικρατείας. Η συζήτηση της υπόθεσης προσδιορίστηκε, μετά από αναβολές, για τη 10 Μαΐου 2021. Τον Οκτώβριο 2016 κοινοποιήθηκε στη GERMANOS η νέα απόφαση της Επιτροπής Ανταγωνισμού, με την οποία της επιβλήθηκε το εν λόγω πρόστιμο χωριστά για κάθε παράβαση, ήτοι ποσό Ευρώ 6,2 για τον καθορισμό τιμών μεταπώλησης, ποσό Ευρώ 3,1 για την απαγόρευση αμοιβαίων προμηθειών μεταξύ διανομέων - δικαιοδόχων και ποσό Ευρώ 1,0 για την επιβολή ρήτρας μη ανταγωνισμού μετά τη λήξη των συμβάσεων (ήτοι συνολικά Ευρώ 10,3). Κατά της ως άνω απόφασης της Επιτροπής Ανταγωνισμού, η GERMANOS άσκησε προσφυγή ενώπιον του Διοικητικού Εφετείου Αθηνών, η οποία προσδιορίστηκε, μετά από αναβολές, για τη 18 Μαΐου 2021.

TELEKOM ROMANIA

Η TELEKOM ROMANIA υποβλήθηκε σε φορολογικό έλεγχο αναφορικά με τοπικούς φόρους (φόρος γης και κτηρίων, φόρος οχημάτων, φόρος προβολής), για τις περιόδους 2010 - 2016. Μέσα σε αυτό το πλαίσιο, οι φορολογικές αρχές κατέληξαν ότι η TELEKOM ROMANIA όφειλε πρόσθετους φόρους. Μετά από αρχικές αποφάσεις του Δικαστηρίου υπέρ της TELEKOM ROMANIA, στην τελευταία ακρόαση τον Μαρτίου 2020, το Δικαστήριο αποφάσισε υπέρ των φορολογικών αρχών. Ως αποτέλεσμα, ποσό Ευρώ 7,5 σχετικά με φορολογικά πρόστιμα και ποσό Ευρώ 9,2 σχετικά με τόκους υπερημερίας αναγνωρίστηκαν στην ενοποιημένη κατάσταση αποτελεσμάτων και περιλαμβάνονται στη γραμμή «Κέρδη / (ζημιές) από διακοπείσες δραστηριότητες». Το ποσό που αφορά στα φορολογικά πρόστιμα καταβλήθηκε τον Μάιο 2020 ενώ οι τόκοι υπερημερίας θα καταβληθούν μέσω ενός διετούς προγράμματος αποπληρωμής δόσεων. Το Δεκέμβριο 2020 τα πρόστιμα μειώθηκαν κατά Ευρώ 2,9 και το πρόγραμμα αποπληρωμής προσαρμόστηκε ανάλογα.

ΠΟΙΝΙΚΕΣ ΥΠΟΘΕΣΕΙΣ

OTE

Υπόθεση SIEMENS: Στο πλαίσιο των υπό εξέλιξη ποινικών διαδικασιών στην Ελλάδα για την υπόθεση της SIEMENS [κατηγορίες για αξιόποινες πράξεις σε σχέση με τη σύναψη της Προγραμματικής Συμφωνίας 8002/1997 με τη ΣΗΜΕΝΣ Α.Ε. και τη ΣΗΜΕΝΣ ΤΗΛΕΒΙΟΜΗΧΑΝΙΚΗ Α.Ε. (ήδη UNIFY Α.Ε.) για την ψηφιοποίηση του δικτύου του ΟΤΕ] το Πενταμελές Εφετείο Κακουργημάτων, εξέδωσε την απόφασή του, σύμφωνα με την οποία πρώην Υπουργός Μεταφορών και Επικοινωνιών, καταδικάστηκε σε 5 χρόνια κάθειρξη για το αδίκημα της νομιμοποίησης εσόδων από εγκληματική δραστηριότητα κατ' εξακολούθηση και κατ' επάγγελμα, ήτοι τη νομιμοποίηση εσόδων προερχομένων από την τέλεση του αδικήματος της παθητικής δωροδοκίας. Το Δικαστήριο αποφάσισε την αναστολή της ποινής και ο πρώην Υπουργός θα πληρώσει το συνολικό ποσό των Ευρώ 140.000 (απόλυτο ποσό) σε 32 δόσεις. Πρώην υπάλληλος της SIEMENS (κατηγορούμενος επίσης στη δεύτερη υπόθεση κατωτέρω) καταδικάστηκε σε 11 χρόνια κάθειρξη για το αδίκημα της δωροδοκίας και τη νομιμοποίηση εσόδων από εγκληματική δραστηριότητα. Η ποινή αναστάλη γιατί άσκησε αίτηση αναίρεσης ενώπιον του Αρείου Πάγου.

Παρά το ότι ο ΟΤΕ δεν παρέστη στην κατ' έφεση δίκη ως πολιτικώς ενάγων, το Δικαστήριο αποφάσισε ότι το ποσό των Ευρώ 230.000 (απόλυτο ποσό) που είχε δεσμευτεί στον τραπεζικό λογαριασμό του πρώην υπουργού, θα καταβληθεί στον ΟΤΕ (μετά από την έκδοση της απόφασης του Αρείου Πάγου).

Επίσης, ολοκληρώθηκε ενώπιον του Τριμελούς Εφετείου Κακουργημάτων η δίκη των 64 συνολικά κατηγορουμένων (μεταξύ των οποίων και 14 πρώην στελεχών του ΟΤΕ για τα αδικήματα της κακουργηματικής παθητικής δωροδοκίας καθώς και της νομιμοποίησης εσόδων από εγκληματική δραστηριότητα) που είχε αρχίσει από την 27 Νοεμβρίου 2015. Ο ΟΤΕ παρίστατο στην εν λόγω δίκη και είχε δηλώσει παράσταση πολιτικής αγωγής για τη χρηματική ικανοποίησή του λόγω της ηθικής βλάβης την οποία υπέστη από την τέλεση εις βάρος του των ως άνω αξιόποινων πράξεων.

Σύμφωνα με τις διατάξεις του νέου Ποινικού Κώδικα, ο οποίος ισχύει από την 1 Ιουλίου 2019, το Δικαστήριο τη 19 Νοεμβρίου 2019 και την 2 Δεκεμβρίου 2019 αποφάσισε τα ακόλουθα:

Η ποινική δίωξη παύει λόγω παραγραφής για όλους τους κατηγορούμενους για τα αδικήματα της ενεργητικής και παθητικής δωροδοκίας καθώς και της συνέργειας σε ενεργητική και παθητική δωροδοκία.

Περαιτέρω, σύμφωνα με την απόφαση του Δικαστηρίου, όσον αφορά στους κατηγορούμενους πρώην υπαλλήλους του ΟΤΕ:

- έξι από αυτούς κρίθηκαν ένοχοι για νομιμοποίηση εσόδων από παράνομη δραστηριότητα (τους επιβλήθηκε ποινή κάθειρξης 10-15 έτη),
- για πέντε από αυτούς παύει οριστικά η ποινική δίωξη λόγω παραγραφής και για τη νομιμοποίηση εσόδων από παράνομη δραστηριότητα,
- για δύο από αυτούς παύει οριστικά η ποινική δίωξη λόγω θανάτου,
- ένας από αυτούς κηρύχθηκε αθώος.

Ο ΟΤΕ έχει επίσης ασκήσει αγωγή για αποζημίωση ενώπιον των Γερμανικών Δικαστηρίων και η υπόθεση εκκρεμεί.

B. ΔΕΣΜΕΥΣΕΙΣ

Κεφαλαιουχικές δεσμεύσεις

Οι κεφαλαιουχικές δεσμεύσεις για απόκτηση ενσωμάτων και άυλων παγίων έχουν ως ακολούθως:

	ΟΜΙΛΟΣ		ΕΤΑΙΡΕΙΑ	
	2020	2019	2020	2019
Έως 1 έτος	111,7	119,4	69,6	69,5
Από 1 έως 5 έτη	27,3	8,7	27,3	7,1
ΣΥΝΟΛΟ	139,0	128,1	96,9	76,6

Λοιπές λειτουργικές δεσμεύσεις

Οι λοιπές λειτουργικές δεσμεύσεις για υπηρεσίες επισκευής και συντήρησης και λοιπές υπηρεσίες, έχουν ως ακολούθως:

	ΟΜΙΛΟΣ		ΕΤΑΙΡΕΙΑ	
	2020	2019	2020	2019
Έως 1 έτος	249,2	290,5	195,6	148,9
Από 1 έως 5 έτη	35,6	115,3	40,6	89,3
Πάνω από 5 έτη	29,5	34,2	31,9	36,3
ΣΥΝΟΛΟ	314,3	440,0	268,1	274,5

30. ΧΡΗΜΑΤΟΟΙΚΟΝΟΜΙΚΑ ΜΕΣΑ ΚΑΙ ΔΙΑΧΕΙΡΙΣΗ ΧΡΗΜΑΤΟΟΙΚΟΝΟΜΙΚΟΥ ΚΙΝΔΥΝΟΥ

Εύλογη αξία και ιεραρχία εύλογης αξίας

Ο Όμιλος χρησιμοποιεί την παρακάτω ιεραρχία για τον καθορισμό και τη γνωστοποίηση της εύλογης αξίας των χρηματοοικονομικών μέσων ανά τεχνική αποτίμησης:

Επίπεδο 1: διαπραγματεύσιμες (μη προσαρμοσμένες) τιμές σε ενεργές αγορές για όμοια περιουσιακά στοιχεία ή υποχρεώσεις.

Επίπεδο 2: λοιπές τεχνικές για τις οποίες όλες οι εισροές που έχουν σημαντική επίδραση στην καταγεγραμμένη εύλογη αξία είναι παρατηρήσιμες, είτε άμεσα είτε έμμεσα.

Επίπεδο 3: τεχνικές που χρησιμοποιούν εισροές που έχουν σημαντική επίδραση στην καταγεγραμμένη εύλογη αξία και δε βασίζονται σε παρατηρήσιμα δεδομένα της αγοράς.

Κατά τη διάρκεια της χρήσης δεν υπήρξαν μεταφορές μεταξύ των Επιπέδων 1 και 2, ούτε μεταφορές εντός και εκτός του Επιπέδου 3 για τη μέτρηση της εύλογης αξίας.

Στους παρακάτω πίνακες παρουσιάζεται μία σύγκριση, των λογιστικών αξιών των χρηματοοικονομικών στοιχείων του Ομίλου και της Εταιρείας που διακρατούνται στο αποσβεσμένο κόστος με τις εύλογες αξίες τους:

ΟΜΙΛΟΣ	Λογιστική αξία		Εύλογη αξία	
	2020	2019	2020	2019
Χρηματοοικονομικά περιουσιακά στοιχεία				
Πελάτες	433,1	592,5	433,1	592,5
Δάνεια σε ασφαλιστικά ταμεία	79,3	82,9	115,8	117,7
Δάνεια και προκαταβολές στο προσωπικό	37,3	54,2	37,3	54,2
Εγγυήσεις	7,2	6,4	7,2	6,4
Χρηματοδοτική συμβολή από Δημόσιο	4,2	12,2	4,2	12,2
Δεσμευμένα ταμειακά διαθέσιμα	2,3	2,3	2,3	2,3
Ταμειακά διαθέσιμα και ταμειακά ισοδύναμα	516,2	1.058,3	516,2	1.058,3
Χρηματοοικονομικές υποχρεώσεις				
Μακροπρόθεσμα δάνεια	974,8	996,4	1.019,3	1.031,0
Βραχυπρόθεσμα δάνεια	205,9	8,9	206,9	8,9
Βραχυπρόθεσμο μέρος μακροπρόθεσμων δανείων	23,1	707,5	24,4	722,2
Υποχρεώσεις από μισθώσεις	351,8	397,4	351,8	397,4
Προμηθευτές	719,8	936,0	719,8	936,0
Δεδουλευμένοι τόκοι	8,1	18,6	8,1	18,6
Υποχρεώσεις για δικαιώματα μετάδοσης τηλεοπτικού περιεχομένου (μακροπρόθεσμο μέρος)	83,2	29,8	83,2	29,8

ΕΤΑΙΡΕΙΑ	Λογιστική αξία		Εύλογη αξία	
	2020	2019	2020	2019
Χρηματοοικονομικά περιουσιακά στοιχεία				
Πελάτες	250,4	282,3	250,4	282,3
Δάνεια σε ασφαλιστικά ταμεία	79,3	82,9	115,8	117,7
Δάνεια και προκαταβολές στο προσωπικό	35,8	52,2	35,8	52,2
Εγγυήσεις	0,5	0,5	0,5	0,5
Λοιπές απαιτήσεις από συνδεδεμένα μέρη	158,0	88,4	158,0	88,4
Δάνεια σε εταιρείες του Ομίλου	14,5	14,7	17,1	17,3
Ταμειακά διαθέσιμα και ταμειακά ισοδύναμα	105,5	560,6	105,5	560,6
Χρηματοοικονομικές υποχρεώσεις				
Μακροπρόθεσμα δάνεια	894,1	892,5	935,4	927,9
Βραχυπρόθεσμα δάνεια	270,8	-	272,2	-
Βραχυπρόθεσμο μέρος μακροπρόθεσμων δανείων	-	743,8	-	759,1
Υποχρεώσεις από μισθώσεις	240,1	270,2	240,1	270,2
Προμηθευτές	371,5	425,0	371,5	425,0
Δεδουλευμένοι τόκοι	7,4	17,9	7,4	17,9
Υποχρεώσεις για δικαιώματα μετάδοσης τηλεοπτικού περιεχομένου (μακροπρόθεσμο μέρος)	83,2	29,3	83,2	29,3

Η εύλογη αξία των δανείων σε ασφαλιστικά ταμεία, των δανείων σε εταιρείες του Ομίλου, των μακροπρόθεσμων δανείων, των βραχυπρόθεσμων δανείων καθώς και το βραχυπρόθεσμο μέρος των μακροπρόθεσμων δανείων προσδιορίζεται με βάση είτε τις διαπραγματεύσιμες (μη προσαρμοσμένες) τιμές είτε με την προεξόφληση των μελλοντικών ταμειακών ροών χρησιμοποιώντας άμεσα ή έμμεσα παρατηρήσιμα στοιχεία. Η εύλογη αξία των υπόλοιπων χρηματοοικονομικών περιουσιακών στοιχείων και χρηματοοικονομικών υποχρεώσεων προσεγγίζει τις λογιστικές τους αξίες.

Την 31 Δεκεμβρίου 2020, ο Όμιλος και η Εταιρεία κατείχαν τα παρακάτω χρηματοοικονομικά μέσα που αποτιμώνται στην εύλογη αξία:

ΟΜΙΛΟΣ	Εύλογη αξία		Ιεραρχία εύλογης αξίας
	2020	2019	
Χρηματοοικονομικά περιουσιακά στοιχεία			
Συμμετοχές σε αμοιβαία κεφάλαια	4,7	4,7	Επίπεδο 1
Συμμετοχές σε αμοιβαία κεφάλαια	0,7	1,0	Επίπεδο 3

ΕΤΑΙΡΕΙΑ	Εύλογη αξία		Ιεραρχία εύλογης αξίας
	2020	2019	
Χρηματοοικονομικά περιουσιακά στοιχεία			
Συμμετοχή σε αμοιβαία κεφάλαια	2,8	2,8	Επίπεδο 1

ΔΙΑΧΕΙΡΙΣΗ ΧΡΗΜΑΤΟΟΙΚΟΝΟΜΙΚΟΥ ΚΙΝΔΥΝΟΥ

Μακροοικονομικές συνθήκες στην Ελλάδα

Η διοίκηση εκτιμά συνεχώς τον πιθανό αντίκτυπο τυχόν αλλαγών στο μακροοικονομικό και χρηματοπιστωτικό περιβάλλον στην Ελλάδα έτσι ώστε να εξασφαλίσει ότι θα ληφθούν όλες οι απαραίτητες ενέργειες και τα μέτρα προκειμένου να ελαχιστοποιηθούν οι τυχόν επιπτώσεις στις δραστηριότητες του Ομίλου στην Ελλάδα. Με βάση την τρέχουσα αξιολόγησή της, έχει καταλήξει στο συμπέρασμα ότι δεν απαιτούνται πρόσθετες προβλέψεις απομείωσης των χρηματοοικονομικών και μη χρηματοοικονομικών περιουσιακών στοιχείων του Ομίλου κατά την 31 Δεκεμβρίου 2020.

Κίνδυνος από την εξάπλωση του κορωνοϊού (COVID-19)

Στις αρχές του 2020 σημειώθηκε εξάπλωση του κορωνοϊού (COVID-19) σε παγκόσμιο επίπεδο, η οποία επηρέασε την προσφορά και τη ζήτηση στην παγκόσμια οικονομία, συμπεριλαμβανομένης της Ελλάδας. Οι κυβερνήσεις ξεκίνησαν προγράμματα εμβολιασμού και συνεχίζουν να επιβάλλουν μέτρα περιορισμού, ενώ δημοσιονομικές πολιτικές και δράσεις αναπτύχθηκαν στην Ευρωπαϊκή Ένωση και στην Ελλάδα, έχοντας ως στόχο τον περιορισμό των πιθανών αρνητικών οικονομικών επιπτώσεων.

Το εύρος των επιπτώσεων της υγειονομικής κρίσης στις δραστηριότητες του Ομίλου την προσεχή περίοδο θα εξαρτηθεί σε μεγάλο βαθμό από τις μελλοντικές εξελίξεις και τις πολιτικές αντιμετώπισης της πανδημίας. Η τυχόν παράταση των περιοριστικών μέτρων στις μετακινήσεις, θα συνεχίσει να επηρεάζει τις οικονομικές επιδόσεις του Ομίλου, ειδικότερα σε σχέση με τα έσοδα από υπηρεσίες τηλεπικοινωνιών, τη δυνατότητα είσπραξης λογαριασμών και την εφοδιαστική αλυσίδα. Επίσης η πανδημία αναμένεται να έχει σημαντικό αντίκτυπο στην παγκόσμια ανάπτυξη, και στην οικονομία της Ελλάδας, η οποία εξαρτάται σε μεγάλο βαθμό από τον τουρισμό.

Η χρήση 2020, έχει επηρεαστεί από την πανδημία COVID-19 σε ορισμένες από τις κατηγορίες εσόδων, ιδίως στα έσοδα κινητής και υπηρεσιών τηλεόρασης, καθώς οι δραστηριοί περιορισμοί στα ταξίδια επηρεάζουν τις ροές των εσόδων τόσο άμεσα, μέσω της περιορισμένης κίνησης πελατών, όσο και έμμεσα μέσω της επίδρασης σε πολλές επιχειρήσεις που εξαρτώνται από τον τουρισμό. Η Διοίκηση παρακολουθεί προσεκτικά την κατάσταση και τις πιθανές επιπτώσεις της στις δραστηριότητες του Ομίλου. Ο Όμιλος ακολουθεί τις οδηγίες και αποφάσεις των αρμόδιων αρχών και συμμορφώνεται πλήρως στις απαιτήσεις και στις δράσεις που υιοθετεί και αναλαμβάνει η Ελληνική Κυβέρνηση. Επιπλέον, υλοποιούνται προληπτικά σχέδια επιχειρησιακής συνέχειας και περιορισμού του ρίσκου, ώστε να ελαττωθεί τυχόν δυσμενή επίδραση στους λειτουργικούς και χρηματοοικονομικούς δείκτες.

Χρηματοοικονομικοί κίνδυνοι

Οι παρακάτω κίνδυνοι επηρεάζονται σημαντικά από το μακροοικονομικό και χρηματοοικονομικό περιβάλλον στην Ελλάδα.

α) Πιστωτικός κίνδυνος

Ο πιστωτικός κίνδυνος συνίσταται στην πιθανότητα κάποιος αντισυμβαλλόμενος να προκαλέσει στον Όμιλο και στην Εταιρεία οικονομική ζημιά εξαιτίας της αθέτησης των συμβατικών του υποχρεώσεων.

Ο μέγιστος πιστωτικός κίνδυνος στον οποίο είναι εκτεθειμένοι ο Όμιλος και η Εταιρεία, κατά την ημερομηνία κατάρτισης των χρηματοοικονομικών καταστάσεων, είναι η λογιστική αξία των χρηματοοικονομικών περιουσιακών τους στοιχείων.

Τα χρηματοοικονομικά στοιχεία που έχουν κατηγοριοποιηθεί ως επιμετρούμενα στην εύλογη αξία μέσω αποτελεσμάτων αφορούν τοποθετήσεις σε αμοιβαία κεφάλαια και άλλα χρεόγραφα. Αυτά τα χρηματοοικονομικά περιουσιακά στοιχεία εκτιμάται ότι δεν εκθέτουν τον Όμιλο και την Εταιρεία σε σημαντικό πιστωτικό κίνδυνο.

Οι αθετημένες πληρωμές από πελάτες είναι μέγεθος το οποίο μπορεί ενδεχόμενα να επηρεάσει αρνητικά την ομαλή ρευστότητα του Ομίλου και της Εταιρείας. Λόγω όμως του μεγάλου αριθμού πελατών και της διασποράς της πελατειακής βάσης του Ομίλου, δεν υπάρχει συγκέντρωση του πιστωτικού κινδύνου σε σχέση με τις απαιτήσεις αυτές. Συγκέντρωση πιστωτικού κινδύνου ωστόσο εντοπίζεται στις απαιτήσεις από άλλους τηλεπικοινωνιακούς παρόχους, λόγω του περιορισμένου αριθμού τους και του μεγάλου ύψους των συναλλαγών που έχουν με τον Όμιλο και την Εταιρεία. Για αυτήν την κατηγορία ο Όμιλος και η Εταιρεία αξιολογούν τον πιστωτικό κίνδυνο σύμφωνα με τις καθιερωμένες πολιτικές και διαδικασίες και αναγνωρίζεται η κατάλληλη πρόβλεψη για απομείωση.

Ο Όμιλος και η Εταιρεία εφαρμόζουν συγκεκριμένη πιστωτική πολιτική που έχει ως άξονες αφενός τον έλεγχο πιστοληπτικής ικανότητας των πελατών και αφετέρου την προσπάθεια αποτελεσματικής διαχείρισης των απαιτήσεων πριν αυτές καταστούν ληξιπρόθεσμες αλλά και όταν αυτές καταστούν εκπρόθεσμες ή επισφαλείς. Για την παρακολούθηση του πιστωτικού κινδύνου, οι πελάτες ομαδοποιούνται ανάλογα με την κατηγορία που ανήκουν, τα χαρακτηριστικά πιστωτικού κινδύνου τους, την ενηλικίωση των απαιτήσεων τους και τα τυχόν προηγούμενα προβλήματα εισπραξιμότητας που έχουν επιδείξει, λαμβάνοντας επιπλέον υπόψη μελλοντικούς παράγοντες σε σχέση με τους πελάτες καθώς και το οικονομικό περιβάλλον.

Λαμβάνοντας υπόψη τον αντίκτυπο από την πανδημία COVID-19, ο Όμιλος και η Εταιρεία έχουν ενσωματώσει στην πρόβλεψη για αναμενόμενες πιστωτικές ζημιές, την αύξηση του πιστωτικού κινδύνου σε πελάτες των οποίων οι δραστηριότητες έχουν επηρεαστεί αρνητικά, καθώς και σε πελάτες των οποίων η ικανότητα αποπληρωμής των συμβατικών τους υποχρεώσεων παρουσίασε μεγαλύτερο κίνδυνο.

Τα ταμειακά διαθέσιμα και ταμειακά ισοδύναμα του Ομίλου είναι κυρίως επενδυμένα σε αντισυμβαλλόμενους με υψηλή πιστοληπτική αξιολόγηση και για μικρό χρονικό διάστημα.

Τα δάνεια περιλαμβάνουν δάνεια χορηγηθέντα προς το προσωπικό, τα οποία είτε αποπληρώνονται μέσω παρακράτησης δόσεων από τη μισθοδοσία, είτε συμψηφίζονται με την αποζημίωση λόγω συνταξιοδότησης καθώς και δάνεια προς το ταμείο επικουρικής ασφάλισης σχετιζόμενα με προγράμματα εθελούσιας αποχώρησης προσωπικού προηγούμενων ετών. Τα τελευταία δάνεια είναι εκτεθειμένα στον πιστωτικό κίνδυνο που σχετίζεται με την ικανότητα του ασφαλιστικού ταμείου για την εξυπηρέτηση του χρέους του.

Απομείωση χρηματοοικονομικών περιουσιακών στοιχείων

Ο Όμιλος και η Εταιρεία έχουν τις ακόλουθες κατηγορίες χρηματοοικονομικών περιουσιακών στοιχείων που υπόκεινται στο μοντέλο των αναμενόμενων πιστωτικών ζημιών:

- Απαιτήσεις από πελάτες
- Συμβατικά περιουσιακά στοιχεία
- Απαιτήσεις από μισθώσεις
- Δάνεια σε εταιρείες του Ομίλου
- Δάνεια σε ασφαλιστικά ταμεία
- Δάνεια και προκαταβολές στο προσωπικό
- Λοιπά χρηματοοικονομικά περιουσιακά στοιχεία.

Ενώ τα ταμειακά διαθέσιμα και τα ταμειακά ισοδύναμα υπόκεινται επίσης στις απαιτήσεις απομείωσης του ΔΠΧΑ 9, η αναγνωρισθείσα ζημιά απομείωσης ήταν επουσιώδης.

Ο Όμιλος εφαρμόζει την απλοποιημένη προσέγγιση του ΔΠΧΑ 9 για τον υπολογισμό των αναμενόμενων πιστωτικών ζημιών, σύμφωνα με την οποία, η πρόβλεψη ζημιάς επιμετρύεται πάντοτε σε ποσό ίσο με τις αναμενόμενες πιστωτικές ζημιές καθ' όλη τη διάρκεια ζωής για τις απαιτήσεις από πελάτες, τα συμβατικά περιουσιακά στοιχεία και τις απαιτήσεις από μισθώσεις.

Οι ακόλουθοι πίνακες παρουσιάζουν την έκθεση του Ομίλου και την Εταιρείας στον πιστωτικό κίνδυνο των απαιτήσεων από πελάτες και των συμβατικών περιουσιακών στοιχείων σε λογιστική αξία προ απομείωσης:

ΟΜΙΛΟΣ (απλοποιημένη προσέγγιση)				
31 Δεκεμβρίου 2020	Εξυπηρετούμενα	Μερικώς εξυπηρετούμενα	Μη εξυπηρετούμενα	Σύνολο
Πελάτες	477,1	71,0	697,3	1.245,4
Συμβατικά περιουσιακά στοιχεία	28,7	-	6,5	35,2
ΣΥΝΟΛΟ	505,8	71,0	703,8	1.280,6

ΟΜΙΛΟΣ (απλοποιημένη προσέγγιση)				
31 Δεκεμβρίου 2019	Εξυπηρετούμενα	Μερικώς εξυπηρετούμενα	Μη εξυπηρετούμενα	Σύνολο
Πελάτες	595,9	111,5	840,3	1.547,7
Συμβατικά περιουσιακά στοιχεία	37,8	-	7,1	44,9
ΣΥΝΟΛΟ	633,7	111,5	847,4	1.592,6

Τη χρήση 2020, τα υπόλοιπα που αφορούν στην TELEKOM ROMANIA έχουν μεταφερθεί στην ομάδα στοιχείων κατεχόμενων προς πώληση.

ΕΤΑΙΡΕΙΑ (απλοποιημένη προσέγγιση)				
31 Δεκεμβρίου 2020	Εξυπηρετούμενα	Μερικώς εξυπηρετούμενα	Μη εξυπηρετούμενα	Σύνολο
Πελάτες	284,3	29,5	364,5	678,3
Συμβατικά περιουσιακά στοιχεία	0,4	-	-	0,4
ΣΥΝΟΛΟ	284,7	29,5	364,5	678,7

ΕΤΑΙΡΕΙΑ (απλοποιημένη προσέγγιση)				
31 Δεκεμβρίου 2019	Εξυπηρετούμενα	Μερικώς εξυπηρετούμενα	Μη εξυπηρετούμενα	Σύνολο
Πελάτες	303,1	32,1	472,7	807,9
Συμβατικά περιουσιακά στοιχεία	1,4	-	0,1	1,5
ΣΥΝΟΛΟ	304,5	32,1	472,8	809,4

Τα υπόλοιπα των πελατών την 31 Δεκεμβρίου 2020 παρουσιάζονται μετά τις διαγραφές ποσού Ευρώ 151,2 (εκ των οποίων Ευρώ 3,6 αφορούν σε διακοπείσες δραστηριότητες) για τον Όμιλο και ποσού Ευρώ 125,2 για την Εταιρεία, αντίστοιχα.

Το μεγαλύτερο μέρος του υπολοίπου των απαιτήσεων από μισθώσεις για τον Όμιλο και την Εταιρεία θεωρείται εξυπηρετούμενο.

Τα υπόλοιπα χρηματοοικονομικά περιουσιακά στοιχεία του Ομίλου θεωρούνται ότι έχουν χαμηλό πιστωτικό κίνδυνο, ως εκ τούτου ο Όμιλος εφαρμόζει τη γενική προσέγγιση του ΔΠΧΑ 9 και η πρόβλεψη ζημιάς περιορίσθηκε στις αναμενόμενες ζημιές 12 μηνών. Το εναπομείναν υπόλοιπο αυτών των χρηματοοικονομικών περιουσιακών στοιχείων θεωρείται εξυπηρετούμενο.

Τα χρηματοοικονομικά περιουσιακά στοιχεία τα οποία παρουσιάζουν χαμηλό κίνδυνο αθέτησης και ισχυρή ικανότητα εκπλήρωσης των συμβατικών ταμειακών ροών θεωρούνται ως εξυπηρετούμενα, ενώ τα χρηματοοικονομικά περιουσιακά στοιχεία για τα οποία ο πιστωτικός κίνδυνος έχει αυξηθεί σημαντικά από την αρχική αναγνώριση αλλά δεν υπάρχουν αντικειμενικές ενδείξεις ύπαρξης πιστωτικών ζημιών αντιμετωπίζονται ως μερικώς εξυπηρετούμενα. Μη εξυπηρετούμενα χρηματοοικονομικά περιουσιακά στοιχεία θεωρούνται εκείνα για τα οποία υπάρχουν αντικειμενικές ενδείξεις ύπαρξης πιστωτικών ζημιών κατά την ημερομηνία αναφοράς και υπάρχουν περιορισμένες προσδοκίες ανάκτησης των συμβατικών ταμειακών ροών.

Ο διαχωρισμός των πελατών και των συμβατικών περιουσιακών στοιχείων εντός των παραπάνω κατηγοριών και ο προσδιορισμός του κατά πόσο έχει προκύψει σημαντική αύξηση του πιστωτικού κινδύνου σε επίπεδο Ομίλου αξιολογείται με βάση τις βέλτιστες εκτιμήσεις κάθε οντότητας του Ομίλου, λαμβάνοντας υπόψη συγκεκριμένα γεγονότα και περιστάσεις που ισχύουν για αυτές.

β) Κίνδυνος ρευστότητας

Ο κίνδυνος ρευστότητας συνίσταται στον κίνδυνο ο Όμιλος ή η Εταιρεία να μην μπορέσουν να εκπληρώσουν τις χρηματοοικονομικές τους υποχρεώσεις όταν απαιτείται. Ο κίνδυνος ρευστότητας διατηρείται σε χαμηλά επίπεδα, μέσω της διαθεσιμότητας επαρκών ταμειακών διαθεσίμων ή / και πιστωτικών ορίων, που διασφαλίζουν την εκπλήρωση των χρηματοοικονομικών υποχρεώσεων με λήξη στους επόμενους 12 μήνες. Τα ταμειακά διαθέσιμα, ταμειακά ισοδύναμα και τα λοιπά χρηματοοικονομικά περιουσιακά στοιχεία του Ομίλου και της Εταιρείας την 31 Δεκεμβρίου 2020 ανέρχονταν σε Ευρώ 521,6 και Ευρώ 108,3 αντίστοιχα και τα βραχυπρόθεσμα δάνεια και το βραχυπρόθεσμο μέρος μακροπρόθεσμων δανείων τους ανέρχονταν σε Ευρώ 229,0 και Ευρώ 270,8 αντίστοιχα.

Για την παρακολούθηση και αντιμετώπιση του κινδύνου ρευστότητας, οι εταιρείες του Ομίλου ετοιμάζουν προβλέψεις ταμειακών ροών σε τακτική βάση.

Η ανάλυση των μη προεξοφλημένων συμβατικών πληρωμών (περιλαμβανομένων των πληρωμών των κεφαλαίων και των τόκων) των χρηματοοικονομικών υποχρεώσεων του Ομίλου και της Εταιρείας έχει ως εξής:

ΟΜΙΛΟΣ					
31 Δεκεμβρίου 2020	Έως 1 έτος	1 με 2 έτη	2 με 5 έτη	Άνω των 5 ετών	Σύνολο
Πρόγραμμα Έκδοσης Ομολόγων Μεσοπρόθεσμης Διάρκειας	215,8	413,9	13,1	504,4	1.147,2
Τραπεζικό δάνειο (ΕΙΒ) COSMOTE	25,8	25,2	60,1	-	111,1
ΕΤΕ/Alpha - Πιστωτική γραμμή	0,6	0,6	-	-	1,2
TELEKOM ROMANIA MOBILE - Πιστωτική γραμμή	5,9	-	-	-	5,9
Υποχρεώσεις από μισθώσεις	76,4	67,7	118,0	219,1	481,2
Προμηθευτές και μακροπρόθεσμες υποχρεώσεις για δικαιώματα μετάδοσης τηλεοπτικού περιεχομένου	719,8	31,9	56,0	-	807,7
ΣΥΝΟΛΟ	1.044,3	539,3	247,2	723,5	2.554,3

31 Δεκεμβρίου 2019	Έως 1 έτος	1 με 2 έτη	2 με 5 έτη	Άνω των 5 ετών	Σύνολο
Πρόγραμμα Έκδοσης Ομολόγων Μεσοπρόθεσμης Διάρκειας	721,8	13,9	422,6	508,8	1.667,1
Τραπεζικό δάνειο (ΕΙΒ) COSMOTE	26,5	25,8	73,6	11,7	137,6
TELEKOM ROMANIA - Πιστωτική γραμμή	4,5	-	-	-	4,5
TELEKOM ROMANIA MOBILE - Πιστωτική γραμμή	5,7	-	-	-	5,7
Υποχρεώσεις από μισθώσεις	79,5	64,0	144,6	251,6	539,7
Προμηθευτές και μακροπρόθεσμες υποχρεώσεις για δικαιώματα μετάδοσης τηλεοπτικού περιεχομένου	936,0	30,1	1,7	-	967,8
ΣΥΝΟΛΟ	1.774,0	133,8	642,5	772,1	3.322,4

Εγγυήσεις

Ο ΟΤΕ έχει εγγυηθεί για το δανεισμό της θυγατρικής του ΟΤΕ PLC ως εξής:

- Κατά την 31 Δεκεμβρίου 2020: Ευρώ 1.176,4
- Κατά την 31 Δεκεμβρίου 2019: Ευρώ 1.646,8.

ΕΤΑΙΡΕΙΑ					
31 Δεκεμβρίου 2020	Έως 1 έτος	1 με 2 έτη	2 με 5 έτη	Άνω των 5 ετών	Σύνολο
Ενδοομιλικά δάνεια (ΟΤΕ PLC)	287,8	414,4	13,6	504,5	1.220,3
ΕΤΕ/Alpha - Πιστωτική γραμμή	0,6	0,6	-	-	1,2
Υποχρεώσεις από μισθώσεις	53,1	42,8	117,5	55,3	268,7
Προμηθευτές και μακροπρόθεσμες υποχρεώσεις για δικαιώματα μετάδοσης τηλεοπτικού περιεχομένου	371,5	31,9	56,0	-	459,4
ΣΥΝΟΛΟ	713,0	489,7	187,1	559,8	1.949,6

31 Δεκεμβρίου 2019	Έως 1 έτος	1 με 2 έτη	2 με 5 έτη	Άνω των 5 ετών	Σύνολο
Ενδοομιλικά δάνεια (ΟΤΕ PLC)	784,1	14,3	423,4	509,1	1.730,9
Υποχρεώσεις από μισθώσεις	56,1	51,7	123,2	93,9	324,9
Προμηθευτές και μακροπρόθεσμες υποχρεώσεις για δικαιώματα μετάδοσης τηλεοπτικού περιεχομένου	425,0	29,6	1,7	-	456,3
ΣΥΝΟΛΟ	1.265,2	95,6	548,3	603,0	2.512,1

γ) Κίνδυνος αγοράς

Ο κίνδυνος αγοράς δημιουργείται από το ενδεχόμενο οι αλλαγές στις τιμές της αγοράς, όπως σε συναλλαγματικές ισοτιμίες, επιτόκια και τιμές μετοχών, να επηρεάσουν τη διακύμανση της αξίας των χρηματοοικονομικών μέσων που κατέχουν ο Όμιλος και η Εταιρεία. Η διαχείριση του κινδύνου της αγοράς συνίσταται στην προσπάθεια του Ομίλου και της Εταιρείας να διαχειρίζονται και να ελέγχουν την έκθεσή τους σε αποδεκτά όρια.

Οι επιμέρους κίνδυνοι που συνθέτουν τον κίνδυνο αγοράς και οι πολιτικές διαχείρισής τους από τον Όμιλο και την Εταιρεία περιγράφονται παρακάτω:

α. Κίνδυνος διακύμανσης επιτοκίων

Ο κίνδυνος διακύμανσης επιτοκίων συνίσταται στην πιθανότητα η εύλογη αξία των μελλοντικών χρηματοροών ενός χρηματοοικονομικού μέσου να παρουσιάσει διακυμάνσεις εξαιτίας μεταβολών στα επιτόκια της αγοράς.

Κατά την 31 Δεκεμβρίου 2020, η σχέση δανεισμού με σταθερό επιτόκιο προς δανεισμό με κυμαινόμενο επιτόκιο στον Όμιλο ανερχόταν σε 99,5%/0,5% (2019: 99,4%/0,6%). Η ανάλυση του δανεισμού ανάλογα με το είδος του επιτοκίου παρατίθεται στον παρακάτω πίνακα:

	ΟΜΙΛΟΣ		ΕΤΑΙΡΕΙΑ	
	2020	2019	2020	2019
Δανεισμός με κυμαινόμενο επιτόκιο	5,9	10,1	-	-
Δανεισμός με σταθερό επιτόκιο	1.197,9	1.702,7	1.164,9	1.636,3
ΣΥΝΟΛΟ	1.203,8	1.712,8	1.164,9	1.636,3

Στον παρακάτω πίνακα παρουσιάζεται η επίδραση στα αποτελέσματα από μία μεταβολή του επιτοκίου, μέσω της επίδρασής της στο δανεισμό και στις καταθέσεις.

Αν τα επιτόκια αυξάνονταν κατά 1,0%, η επίπτωση θα ήταν:

	ΟΜΙΛΟΣ		ΕΤΑΙΡΕΙΑ	
	2020	2019	2020	2019
Επίδραση στα κέρδη προ φόρων	1,2	2,6	0,3	1,4

Αν τα επιτόκια μειώνονταν κατά 1,0%, η επίπτωση θα ήταν:

	ΟΜΙΛΟΣ		ΕΤΑΙΡΕΙΑ	
	2020	2019	2020	2019
Επίδραση στα κέρδη προ φόρων	(1,2)	(2,6)	(0,3)	(1,4)

Η επίδραση που παρουσιάζεται στους παραπάνω πίνακες βασίζεται στα ακόλουθα:

α) Ο Όμιλος έχει δάνεια κυμαινόμενου επιτοκίου μόνο σε Ρουμανικό Ρον. Γίνεται υπόθεση για αύξηση ή μείωση επιτοκίου αντίστοιχα κατά 1% στο ROBOR.

β) Τα έσοδα από τόκους θεωρείται ότι αυξάνονται / μειώνονται κατά 25,0% της αντίστοιχης μεταβολής του ονομαστικού επιτοκίου. Επομένως, για αύξηση των επιτοκίων κατά 1,0% γίνεται η υπόθεση ότι τα έσοδα από τόκους αυξάνονται μόνο κατά 0,25% και ομοίως για μείωση κατά 1,0% γίνεται η υπόθεση ότι τα έσοδα από τόκους μειώνονται μόνο κατά 0,25%.

β. Συναλλαγματικός κίνδυνος

Ο συναλλαγματικός κίνδυνος συνίσταται στην πιθανότητα η εύλογη αξία των ταμειακών ροών ενός χρηματοοικονομικού μέσου να παρουσιάσει διακυμάνσεις εξαιτίας μεταβολών στις ισοτιμίες ξένου συναλλάγματος.

Ο Όμιλος δραστηριοποιείται στη Νοτιοανατολική Ευρώπη και ως εκ τούτου εκτίθεται σε συναλλαγματικό κίνδυνο ο οποίος προέρχεται από τις μεταβολές των λειτουργικών νομισμάτων των χωρών αυτών έναντι άλλων νομισμάτων. Τα κυριότερα νομίσματα με τα οποία γίνονται συναλλαγές στον Όμιλο είναι το Ευρώ και το Ρουμανικό Ρον.

Ο Όμιλος παρακολουθεί και διαθέτει επαρκή συναλλαγματικά αποθέματα για να ελαχιστοποιείται η έκθεση από συναλλαγματικούς κινδύνους στις ταμειακές ροές. Οι συναλλαγματικοί κίνδυνοι που δεν επηρεάζουν τις ταμειακές ροές του Ομίλου (π.χ. κίνδυνοι που προκύπτουν από τη μετατροπή των χρηματοοικονομικών καταστάσεων των αλλοδαπών δραστηριοτήτων στο νόμισμα παρουσίασης των χρηματοοικονομικών καταστάσεων του Ομίλου) γενικά δεν αντισταθμίζονται.

Ο παρακάτω πίνακας παρουσιάζει την ευαισθησία σε μία εύλογα πιθανή μεταβολή στη συναλλαγματική ισοτιμία, με τις άλλες μεταβλητές να παραμένουν σταθερές, στα κέρδη προ φόρων του Ομίλου (εξαιτίας των μεταβολών στην εύλογη αξία των νομισματικών περιουσιακών στοιχείων και υποχρεώσεων):

Μεταβολή στη συναλλαγματική ισοτιμία έναντι του Ευρώ	Επίδραση στα κέρδη προ φόρων	
	2020	2019
-10%	4,0	4,9
10%	(4,0)	(4,9)

Διαχείριση Κεφαλαίων

Ο πρωταρχικός στόχος του Ομίλου και της Εταιρείας σχετικά με τη διαχείριση των κεφαλαίων είναι η διασφάλιση της διατήρησης ισχυρής πιστοληπτικής ικανότητας και υγιών κεφαλαιακών δεικτών με σκοπό την υποστήριξη της επιχειρησιακής λειτουργίας τους και τη μεγιστοποίηση της αξίας προς όφελος των μετόχων.

Ο Όμιλος και η Εταιρεία διαχειρίζονται την κεφαλαιακή διάρθρωση και πραγματοποιούν προσαρμογές προκειμένου να εναρμονίζονται με τις αλλαγές στο οικονομικό περιβάλλον. Για τη διατήρηση ή την προσαρμογή της κεφαλαιακής διάρθρωσης, ο Όμιλος και η Εταιρεία ενδέχεται να προσαρμόσουν την πληρωμή μερίσματος στους μετόχους, να επιστρέψουν κεφάλαια στους μετόχους ή να εκδώσουν νέες μετοχές.

Ένα σημαντικό μέσο για τη διαχείριση κεφαλαίων είναι η χρήση του δείκτη μόχλευσης (ο δείκτης του καθαρού δανεισμού προς τα ίδια κεφάλαια), ο οποίος παρακολουθείται σε επίπεδο Ομίλου και Εταιρείας. Ο καθαρός δανεισμός περιλαμβάνει τα έντοκα δάνεια και ομόλογα καθώς και τις μακροπρόθεσμες και βραχυπρόθεσμες υποχρεώσεις από μισθώσεις (μετά την υιοθέτηση του ΔΠΧΑ 16 από την 1 Ιανουαρίου 2019), μείον τα ταμειακά διαθέσιμα και ταμειακά ισοδύναμα.

ΟΜΙΛΟΣ	31 Δεκεμβρίου	
	2020	2019
Μακροπρόθεσμα δάνεια	974,8	996,4
Βραχυπρόθεσμα δάνεια	205,9	8,9
Βραχυπρόθεσμο μέρος μακροπρόθεσμων δανείων	23,1	707,5
Υποχρεώσεις από μισθώσεις (μακροπρόθεσμο μέρος)	290,6	334,5
Υποχρεώσεις από μισθώσεις (βραχυπρόθεσμο μέρος)	61,2	62,9
Ταμειακά διαθέσιμα και ταμειακά ισοδύναμα	(516,2)	(1.058,3)
Καθαρός δανεισμός	1.039,4	1.051,9
Σύνολο ιδίων κεφαλαίων	2.139,8	2.183,1
Δείκτης μόχλευσης	0,49x	0,48x

ΕΤΑΙΡΕΙΑ	31 Δεκεμβρίου	
	2020	2019
Μακροπρόθεσμα δάνεια	894,1	892,5
Βραχυπρόθεσμα δάνεια	270,8	-
Βραχυπρόθεσμο μέρος μακροπρόθεσμων δανείων	-	743,8
Υποχρεώσεις από μισθώσεις (μακροπρόθεσμο μέρος)	195,3	227,9
Υποχρεώσεις από μισθώσεις (βραχυπρόθεσμο μέρος)	44,8	42,3
Ταμειακά διαθέσιμα και ταμειακά ισοδύναμα	(105,5)	(560,6)
Καθαρός δανεισμός	1.299,5	1.345,9
Σύνολο ιδίων κεφαλαίων	3.259,2	3.154,6
Δείκτης μόχλευσης	0,40x	0,43x

31. ΑΝΑΤΑΞΙΝΟΜΗΣΕΙΣ ΚΟΝΔΥΛΙΩΝ

Στην εταιρική κατάσταση αποτελεσμάτων της χρήσης 2019, ποσό Ευρώ 14,1, έχει αναταξινομηθεί από τα «Λοιπά λειτουργικά έξοδα» στο «Κόστος εμπορευμάτων» για σκοπούς καλύτερης παρουσίασης.

32. ΕΛΕΓΚΤΙΚΕΣ ΚΑΙ ΛΟΙΠΕΣ ΑΜΟΙΒΕΣ

Οι ελεγκτικές και λοιπές αμοιβές προς το δίκτυο της PricewaterhouseCoopers, αναλύονται ως εξής:

(Απόλυτα ποσά)	ΟΜΙΛΟΣ		ΕΤΑΙΡΕΙΑ	
	2020	2019	2020	2019
Αμοιβές για ελεγκτικές υπηρεσίες	2.088.015	2.116.600	528.000	530.000
Αμοιβές για το Φορολογικό Πιστοποιητικό	670.000	655.500	271.000	268.000
Αμοιβές για άλλες υπηρεσίες διασφάλισης	116.000	171.000	91.000	75.000
Λοιπές αμοιβές	93.596	52.500	73.096	51.000
Συνολικές αμοιβές	2.967.611	2.995.600	963.096	924.000

Συγκεκριμένα, οι ελεγκτικές και λοιπές αμοιβές προς την ΠραϊσγουωτερχαουςΚούπερς Α.Ε.Ε. (PricewaterhouseCoopers Ελλάδας εξαιρουμένου του υπολοίπου δικτύου PricewaterhouseCoopers), αναλύονται ως εξής:

(Απόλυτα ποσά)	ΠραϊσγουωτερχαουςΚούπερς Α.Ε.Ε. - Ελλάδα	
	2020	2019
Αμοιβές για ελεγκτικές υπηρεσίες	1.049.000	1.040.000
Αμοιβές για το Φορολογικό Πιστοποιητικό	670.000	655.500
Αμοιβές για άλλες υπηρεσίες διασφάλισης	116.000	138.500
Λοιπές αμοιβές	92.096	51.000
Συνολικές αμοιβές	1.927.096	1.885.000

33. ΜΕΤΑΓΕΝΕΣΤΕΡΑ ΓΕΓΟΝΟΤΑ

Τα πιο σημαντικά γεγονότα μετά την 31 Δεκεμβρίου 2020 είναι τα ακόλουθα:

[Συμφωνία για την απόσχιση των επιχειρηματικών κλάδων Εξυπηρέτησης Πελατών, Καταστημάτων και Τεχνικών Υπηρεσιών Πεδίου](#)
Την 4 Δεκεμβρίου 2020, οι Έκτακτες Γενικές Συνελεύσεις των Μετόχων του ΟΤΕ και της COSMOTE ενέκριναν το Σχέδιο Σύμβασης Διάσπασης μέσω απόσχισης των επιχειρηματικών κλάδων Εξυπηρέτησης Πελατών (Customer Service), Καταστημάτων (Shops) και Τεχνικών Υπηρεσιών Πεδίου (Technical Field Operations) και την απορρόφηση τους από τις θυγατρικές του Ομίλου, COSMOTE E-VALUE, GERMANOS και CTS (πρώην «ΟΤΕ PLUS»), αντίστοιχα.

Η διαδικασία απόσχισης ολοκληρώθηκε την 4 Ιανουαρίου 2021 μετά την καταχώρηση στο Γενικό Εμπορικό Μητρώο (Γ.Ε.ΜΗ.).

ΟΤΕ

Ακύρωση ιδίων μετοχών

Στο πλαίσιο του Προγράμματος Απόκτησης Ιδίων Μετοχών που εγκρίθηκε από τη Γενική Συνέλευση των Μετόχων την 20 Φεβρουαρίου 2020 και ειδικότερα κατά τη διάρκεια της περιόδου από 4 Μαρτίου 2020 έως 31 Οκτωβρίου 2020, αποκτήθηκαν 9.965.956 ίδιες μετοχές από την Εταιρεία. Η Έκτακτη Γενική Συνέλευση των Μετόχων την 4 Δεκεμβρίου 2020, ενέκρινε την ακύρωση των ως άνω ιδίων μετοχών με αντίστοιχη μείωση του μετοχικού κεφαλαίου της Εταιρείας ποσού Ευρώ 28,2 και με αντίστοιχη τροποποίηση του Καταστατικού της.

Την 12 Ιανουαρίου 2021 και κατόπιν ενημέρωσης της Επιτροπής Εταιρικών Πράξεων του Χρηματιστηρίου Αξιών Αθηνών και της ολοκλήρωσης των λοιπών νομικών και κανονιστικών διαδικασιών, οι προαναφερόμενες 9.965.956 μετοχές ακυρώθηκαν και διαγράφηκαν από το Χρηματιστήριο Αξιών Αθηνών την 15 Ιανουαρίου 2021.



Στο πλαίσιο του Προγράμματος Απόκτησης Ιδίων Μετοχών και ειδικότερα κατά τη διάρκεια της περιόδου από 4 Μαρτίου 2020 έως 28 Ιανουαρίου 2021, 11.387.932 ίδιες μετοχές αποκτήθηκαν, εκ των οποίων 561.543 αποκτήθηκαν κατά τη διάρκεια της περιόδου από 1 Ιανουαρίου 2021 έως 28 Ιανουαρίου 2021.

COSMOTE

Πληρωμή κεφαλαίου κάτω από τη δανειακή σύμβαση ύψους Ευρώ 150,0 με την Ευρωπαϊκή Τράπεζα Επενδύσεων (EIB)

Την 25 Ιανουαρίου 2021, η COSMOTE πλήρωσε κεφάλαιο ύψους Ευρώ 11,5 κάτω από τη δανειακή σύμβαση με την EIB καθώς και τους δεδουλευμένους τόκους.

V. ΣΤΟΙΧΕΙΑ ΚΑΙ ΠΛΗΡΟΦΟΡΙΕΣ



ΟΡΓΑΝΙΣΜΟΣ ΤΗΛΕΠΙΚΟΙΝΩΝΙΩΝ ΤΗΣ ΕΛΛΑΔΟΣ ΑΝΩΝΥΜΗ ΕΤΑΙΡΕΙΑ

ΑΡ. Γ.Ε.ΜΗ. 001037501000

ΕΔΡΑ: ΚΗΦΙΣΙΑΣ 99 - 15124 ΜΑΡΟΥΣΙ, ΑΘΗΝΑ

ΣΤΟΙΧΕΙΑ ΚΑΙ ΠΛΗΡΟΦΟΡΙΕΣ ΠΕΡΙΟΔΟΥ ΑΠΟ 1 ΙΑΝΟΥΑΡΙΟΥ 2020 ΕΩΣ 31 ΔΕΚΕΜΒΡΙΟΥ 2020

Τα παρακάτω στοιχεία και πληροφορίες, που προκύπτουν από τις χρηματοοικονομικές καταστάσεις, στοχεύουν σε μία γενική ενημέρωση για την οικονομική κατάσταση και τα αποτελέσματα της ΟΡΓΑΝΙΣΜΟΣ ΤΗΛΕΠΙΚΟΙΝΩΝΙΩΝ ΤΗΣ ΕΛΛΑΔΟΣ ΑΝΩΝΥΜΗ ΕΤΑΙΡΕΙΑ ("Εταιρεία") και του ΟΜΙΛΟΥ ΟΤΕ ("Ομίλος"). Συνιστάται επομένως στον αναγνώστη, πριν προβεί σε οποιαδήποτε είδους επενδυτική επιλογή ή άλλη συναλλαγή με την Εταιρεία ή τον Όμιλο να ανατρέξει στη διεύθυνση διαδικτύου του εκδότη, όπου αναρτώνται οι ενοποιημένες και οι εταιρικές χρηματοοικονομικές καταστάσεις, που έχουν συνταχθεί σύμφωνα με τα Διεθνή Πρότυπα Χρηματοοικονομικής Αναφοράς όπως αυτά έχουν υιοθετηθεί από την Ε.Ε., καθώς και η έκθεση ελέγχου του νόμιμου ελεγκτή, όπως αυτή απαιτείται.

Διεύθυνση Διαδικτύου Εταιρείας : www.cosmote.gr

Ημερομηνία έγκρισης από το Διοικητικό Συμβούλιο των χρηματοοικονομικών καταστάσεων: 25 Φεβρουαρίου 2021

Ορκωτός Ελεγκτής Λογιστής: Φώτης Σιμωνής (ΑΜ ΣΟΕ 52861)

Ελεγκτική εταιρία: Πρακτορευτικό/Καύπης Ανώνυμη Ελεγκτική Εταιρία (ΑΜ ΣΟΕ 113)

Τύπος έκθεσης ελέγχου: Με σύμφωνη γνώμη

Σύνθεση Διοικητικού Συμβουλίου:

1. Μιχαήλ Τσαμάς, Πρόεδρος και Διευθύνων Σύμβουλος, Εκτελεστικό Μέλος
2. Εσκό Βλοκ, Αντιπρόεδρος, Ανεξάρτητο Μη Εκτελεστικό Μέλος
3. Robert Hauber, Μη Εκτελεστικό Μέλος
4. Dominique Leroy, Μη Εκτελεστικό Μέλος
5. Κγία Οθή, Μη Εκτελεστικό Μέλος

6. Michael Wilkens, Μη Εκτελεστικό Μέλος
7. Χαράλαμπος Μαζοράκης, Εκτελεστικό Μέλος
8. Βασίλειος Βασιλάκος, Μη Εκτελεστικό Μέλος
9. Δημήτριος Γεωργιάδης, Ανεξάρτητο Μη Εκτελεστικό Μέλος

ΣΤΟΙΧΕΙΑ ΚΑΤΑΣΤΑΣΕΩΝ ΧΡΗΜΑΤΟΟΙΚΟΝΟΜΙΚΗΣ ΘΕΣΗΣ (ΕΝΟΠΙΩΜΕΝΑ ΚΑΙ ΜΗ ΕΝΟΠΙΩΜΕΝΑ) Ποσά εκφρασμένα σε εκατ. Ευρώ

	ΟΜΙΛΟΣ		ΕΤΑΙΡΕΙΑ		ΚΑΤΑΣΤΑΣΕΙΣ ΤΑΜΕΙΑΚΩΝ ΡΟΩΝ (ΕΝΟΠΙΩΜΕΝΑ ΚΑΙ ΜΗ ΕΝΟΠΙΩΜΕΝΑ) Ποσά εκφρασμένα σε εκατ. Ευρώ	ΕΤΑΙΡΕΙΑ			
	31.12.2020	31.12.2019	31.12.2020	31.12.2019		01.01-31.12.2020	01.01-31.12.2019	01.01-31.12.2020	01.01-31.12.2019
ΕΝΕΡΓΗΤΙΚΟ					Ταμειακές ροές από λειτουργικές δραστηριότητες				
Ενοίκια πάγια στοιχεία	2.060,6	2.341,3	1.250,3	1.278,9	Κέρδη προ φόρων	283,1	409,4	481,0	706,5
Περιορισκά στοιχεία με δικαίωμα χρήσης	362,1	418,6	235,5	270,4	Προσαρμογές για:				
Άλλα περιορισκά στοιχεία	1.145,6	1.128,1	284,8	211,7	Αποσβέσεις και απομειώσεις	833,2	804,5	363,0	365,5
Λοιπά μη κυκλοφορούντα περιορισκά στοιχεία	536,7	490,9	3.419,4	3.571,2	Κόστη σχετιζόμενα με προγράμματα εθελούσιας αποχώρησης	132,6	55,3	117,8	49,9
Αποθέματα	26,9	51,3	7,6	8,6	Πρόβλεψη για αποζημίωση προσωπικού	3,0	4,7	1,7	3,8
Απαιτήσεις από πελάτες	433,1	592,5	250,4	282,3	Πρόβλεψη για λογαριασμό νεότητας	1,3	5,1	1,3	5,1
Άλλα κυκλοφορούντα περιορισκά στοιχεία	180,2	275,0	254,4	187,8	Συναλλαγματικές διαφορές, καθαρές	3,6	(15,1)	1,0	(1,1)
Τραπεζικά διαθέσιμα και τραπεζικά ισοδύναμα	516,2	1.058,3	105,5	560,6	Μιστωτικοί τόκοι	(1,7)	(2,8)	(2,2)	(5,3)
Περιορισκά στοιχεία ομάδας στοχασίων κατεχόμενων προς πώληση	606,5	0,0	148,7	-	Εσοδα από μερίσματα (Κέρδη) / Ζημιές από συμμετοχές και λοιπά χρηματοοικονομικά περιορισκά στοιχεία -	-	-	(331,0)	(1,59,2)
ΣΥΝΟΛΟ ΕΝΕΡΓΗΤΙΚΟΥ	5.867,9	6.356,0	5.956,6	6.374,5	Χρηστικοί τόκοι και συναφή έξοδα	56,2	92,8	47,6	75,8
ΙΔΙΑ ΚΕΦΑΛΙΑ ΚΑΙ ΥΠΟΧΡΕΩΣΕΙΣ					Προσαρμογές για μεταβολές λογαριασμών κεφαλαίου κίνησης				
Μετοχικό κεφάλαιο	1.330,6	1.358,2	1.330,6	1.358,2	Μείωση / αύξηση αποθεμάτων	10,2	21,1	1,0	2,9
Λοιπά στοιχεία ιδίων κεφαλαίων	665,2	693,8	1.928,6	1.796,4	Μείωση / αύξηση υποχρεώσεων (πλην δανειακού)	54,5	16,4	35,1	(4,9)
Σύνολο ιδίων κεφαλαίων/μετοχικών (α)	1.995,8	2.052,0	3.259,2	3.154,6	Πλέον / (Μείον):	51,3	(27,3)	(29,9)	(8,1)
Μη ελέγχουσες συμμετοχές (β)	144,0	131,1	-	-	Καταβολές προγραμμάτων εθελούσιας αποχώρησης	(109,1)	(58,7)	(94,7)	(54,2)
Σύνολο ιδίων κεφαλαίων (γ) = (α) + (β)	2.139,8	2.183,1	3.259,2	3.154,6	Καταβολές αποζημίωσης προσωπικού και λογαριασμού νεότητας				
Μακροπρόθεσμες δανειακές υποχρεώσεις	974,8	996,4	894,1	892,5	Εκτός εισφορών εργαζομένων	(12,4)	(12,7)	(11,6)	(12,3)
Υποχρεώσεις από μισθώσεις (μακροπρόθεσμο μέρος)	290,6	334,5	195,3	227,9	Χρηστικοί τόκοι και συναφή έξοδα καταβλητέα (πλην μισθώσεων)	(46,7)	(73,9)	(43,7)	(61,1)
Πρόβλεψη / Λοιπές μακροπρόθεσμες υποχρεώσεις	397,9	423,6	414,5	416,8	Τόκοι μισθώσεων καταβλητέα	(19,0)	(20,3)	(13,4)	(15,6)
Βραχυπρόθεσμες δανειακές υποχρεώσεις	229,0	716,4	270,8	743,8	Χρόνος ταμειακές ροές από λειτουργικές δραστηριότητες διακοπιών δραστηριοτήτων	(88,2)	(145,6)	(74,6)	(100,9)
Υποχρεώσεις από μισθώσεις (βραχυπρόθεσμο μέρος)	61,2	62,9	44,8	42,3	Καθαρές ταμειακές ροές από λειτουργικές δραστηριότητες (α)	1.247,9	1.152,8	538,8	512,2
Λοιπές βραχυπρόθεσμες υποχρεώσεις	1.463,4	1.639,1	877,9	893,3	Ταμειακές εισροές από επενδυτικές δραστηριότητες				
Υποχρεώσεις ομάδας στοχασίων κατεχόμενων προς πώληση	311,2	-	-	-	Επιστροφή μετοχικού κεφαλαίου επενδυμένου σε θυγατρική	-	-	0,4	120,6
Σύνολο ιδίων κεφαλαίων (δ)	3.728,1	4.172,9	2.697,4	3.216,9	Συμμετοχή σε θυγατρική	-	(0,7)	(4,0)	(800,0)
ΣΥΝΟΛΟ ΙΔΙΩΝ ΚΕΦΑΛΑΙΩΝ ΚΑΙ ΥΠΟΧΡΕΩΣΕΩΝ (γ) + (δ)	5.867,9	6.356,0	5.956,6	6.374,5	Πώληση ή μίσθωση χρηματοοικονομικών περιορισκών στοιχείων	0,3	0,1	-	-
ΣΤΟΙΧΕΙΑ ΚΑΤΑΣΤΑΣΗΣ ΣΥΝΟΛΙΚΩΝ ΕΣΟΔΩΝ (ΕΝΟΠΙΩΜΕΝΑ ΚΑΙ ΜΗ ΕΝΟΠΙΩΜΕΝΑ) Ποσά εκφρασμένα σε εκατ. Ευρώ					Αποπληρωμές εισπραχθέντων δανείων	7,2	7,2	7,2	7,2
					Χορηγήματα δάνεια σε θυγατρική	-	-	(6,0)	(27,0)
					Αποπληρωμή δανείων χορηγηθέντων σε θυγατρική	-	-	6,2	270,0
					Αγορά ενοσώμων και άλλων παγίων περιορισκών στοιχείων	(667,8)	(546,7)	(338,9)	(343,5)
					Κίνηση δεσμευμένων τραπεζικών διαθεσίμων	(0,1)	0,5	-	-
					Πωλησιών παγίων εισπραχθέντων	1,7	2,0	2,2	4,6
					Μερίσματα καταργηθέντα	-	-	260,7	1.078,6
					Καθαρές ταμειακές ροές από επενδυτικές δραστηριότητες διακοπιών δραστηριοτήτων	(71,4)	(121,2)	-	-
					Καθαρές ταμειακές εισροές/ (εξροές) από επενδυτικές δραστηριότητες (β)	(730,1)	(830,6)	(72,2)	67,5
					Ταμειακές ροές από χρηματοδοτικές δραστηριότητες				
					Αποπληρωμή ιδίων μετοχών	(142,3)	(110,3)	(142,3)	(110,3)
					Επιστροφές από χορηγηθέντα και εκδοθέντα δάνεια	367,4	709,0	420,8	700,0
					Εξοφλήσεις δανείων	(874,3)	(826,1)	(894,6)	(610,7)
					Αποπληρωμή υποχρεώσεων από μισθώσεις	(63,5)	(68,1)	(47,7)	(42,0)
					Μερίσματα πληρωθέντα σε μετόχους της Εταιρείας	(257,9)	(249,0)	(257,9)	(249,0)
					Καθαρές ταμειακές ροές από χρηματοδοτικές δραστηριότητες διακοπιών δραστηριοτήτων	(13,2)	(9,6)	-	-
					Καθαρές ταμειακές εκροές από χρηματοδοτικές δραστηριότητες (γ)	(983,8)	(854,1)	(921,7)	(312,0)
					Καθαρή αύξηση / (μείωση) ταμειακών διαθεσίμων και ταμειακών ισοδύναμων (α)+(β)+(γ)	(486,0)	(31,9)	(455,1)	267,7
					Ταμειακά διαθέσιμα και ταμειακά ισοδύναμα έναρξης περιόδου	1.058,3	1.084,7	560,6	292,9
					Συναλλαγματικές διαφορές στα διαθέσιμα	(2,8)	(2,0)	-	-
					Ταμειακά διαθέσιμα και ταμειακά ισοδύναμα κατεχόμενων προς πώληση	(73,3)	7,5	-	-
					Ταμειακά διαθέσιμα και ταμειακά ισοδύναμα μείξης περιόδου	516,2	1.058,3	105,5	560,6

	ΟΜΙΛΟΣ		ΕΤΑΙΡΕΙΑ		Ταμειακές ροές από επενδυτικές δραστηριότητες	01.01-31.12.2020	01.01-31.12.2019	01.01-31.12.2020	01.01-31.12.2019
	01.01-31.12.2020	01.01-31.12.2019	01.01-31.12.2020	01.01-31.12.2019					
Κόστος εργασιών	3.258,9	3.303,0	1.613,3	1.613,2	Επιστροφή μετοχικού κεφαλαίου επενδυμένου σε θυγατρική	-	-	0,4	120,6
Κέρδη προ φόρων, χρηματοδοτικών και επενδυτικών αποτελεσμάτων	331,4	456,7	286,8	342,1	Συμμετοχή σε θυγατρική	-	(0,7)	(4,0)	(800,0)
Κέρδη προ φόρων	283,1	409,4	481,0	706,5	Πώληση ή μίσθωση χρηματοοικονομικών περιορισκών στοιχείων	0,3	0,1	-	-
Κέρδη χρήσης από συνεχιζόμενες δραστηριότητες	237,2	317,1	512,1	635,9	Αποπληρωμές εισπραχθέντων δανείων	7,2	7,2	7,2	7,2
Κέρδη/ (Ζημιές) από διακοπιές δραστηριοτήτων	138,5	(274,2)	-	-	Χορηγήματα δάνεια σε θυγατρική	-	-	(6,0)	(27,0)
Κέρδη μετά από φόρους (Α)	375,7	42,9	512,1	635,9	Αποπληρωμή δανείων χορηγηθέντων σε θυγατρική	-	-	6,2	270,0
Καταργηθέντα σε:					Αγορά ενοσώμων και άλλων παγίων περιορισκών στοιχείων	(667,8)	(546,7)	(338,9)	(343,5)
Ιδιοκτησίες μητρικής	359,9	205,1	512,1	635,0	Κίνηση δεσμευμένων τραπεζικών διαθεσίμων	(0,1)	0,5	-	-
Μη ελέγχουσες συμμετοχές	15,8	(162,2)	-	-	Πωλησιών παγίων εισπραχθέντων	1,7	2,0	2,2	4,6
Λοιπά συνολικά εισοδήματα / (ζημιές) μετά από φόρους (Β)	(17,0)	(70,5)	(5,5)	(9,4)	Μερίσματα καταργηθέντα	-	-	260,7	1.078,6
Συνεκρηματικά συνολικά εισοδήματα/ (ζημιές) μετά από φόρους (Α) + (Β)	358,7	(27,6)	506,6	625,6	Καθαρές ταμειακές ροές από επενδυτικές δραστηριότητες διακοπιών δραστηριοτήτων	(71,4)	(121,2)	-	-
Καταργηθέντα σε:					Καθαρές ταμειακές εισροές/ (εξροές) από επενδυτικές δραστηριότητες (β)	(730,1)	(830,6)	(72,2)	67,5
Ιδιοκτησίες μητρικής	345,8	140,4	506,6	625,6	Ταμειακές ροές από χρηματοδοτικές δραστηριότητες				
Μη ελέγχουσες συμμετοχές	12,9	(168,0)	-	-	Αποπληρωμή ιδίων μετοχών	(142,3)	(110,3)	(142,3)	(110,3)
Βασικά κέρδη μετά από φόρους ανά μετοχή από συνεχιζόμενες δραστηριότητες (σε €)	0,859	0,707	-	-	Επιστροφές από χορηγηθέντα και εκδοθέντα δάνεια	367,4	709,0	420,8	700,0
Προσέτιμο μέρος ανά μετοχή (σε €)	-	-	0,68	0,55	Εξοφλήσεις δανείων	(874,3)	(826,1)	(894,6)	(610,7)
Κέρδη προ φόρων, χρηματοδοτικών, επενδυτικών αποτελεσμάτων, συνολικών απορρίψεων και απομειώσεων	1.184,6	1.261,2	649,8	707,6	Αποπληρωμή υποχρεώσεων από μισθώσεις	(63,5)	(68,1)	(47,7)	(42,0)
					Μερίσματα πληρωθέντα σε μετόχους της Εταιρείας	(257,9)	(249,0)	(257,9)	(249,0)
					Καθαρές ταμειακές ροές από χρηματοδοτικές δραστηριότητες διακοπιών δραστηριοτήτων	(13,2)	(9,6)	-	-
					Καθαρές ταμειακές εκροές από χρηματοδοτικές δραστηριότητες (γ)	(983,8)	(854,1)	(921,7)	(312,0)

	ΟΜΙΛΟΣ		ΕΤΑΙΡΕΙΑ		Ταμειακά διαθέσιμα και ταμειακά ισοδύναμα έναρξης περιόδου	01.01-31.12.2020	01.01-31.12.2019	01.01-31.12.2020	01.01-31.12.2019
	2020	2019	2020	2019					
Σύνολο ιδίων κεφαλαίων έναρξης περιόδου (01.01.2020 και 01.01.2019)	2.183,1	2.574,7	3.154,6	2.889,0	Ταμειακά διαθέσιμα και ταμειακά ισοδύναμα έναρξης περιόδου	1.058,3	1.084,7	560,6	292,9
Επίδραση εφαρμογής νέων ΔΠΧΑ	(3,3)	-	(0,3)	-	Συναλλαγματικές διαφορές στα διαθέσιμα	(2,8)	(2,0)	-	-
Συνεκρηματικά συνολικά εισοδήματα/ (ζημιές) μετά από φόρους	358,7	(27,6)	506,6	625,6	Ταμειακά διαθέσιμα και ταμειακά ισοδύναμα κατεχόμενων προς πώληση	(73,3)	7,5	-	-
Διανομή μερισμάτων	(258,6)	(250,0)	(258,6)	(249,6)	Ταμειακά διαθέσιμα και ταμειακά ισοδύναμα μείξης περιόδου	516,2	1.058,3	105,5	560,6
Καθαρή μεταβολή συμμετοχής σε θυγατρικές	-	(0,7)	-	-					
Απόκτηση ιδίων μετοχών	(143,2)	(110,3)	(143,2)	(110,3)					
Προγράμματα παροχής δικαιωμάτων προαίρεσης	(0,2)	0,3	(0,2)	0,3					
Σύνολο ιδίων κεφαλαίων μείξης περιόδου (31.12.2020 και 31.12.2019)	2.139,8	2.183,1	3.259,2	3.154,6					

ΠΡΟΣΒΕΤΑ ΣΤΟΙΧΕΙΑ ΚΑΙ ΠΛΗΡΟΦΟΡΙΕΣ

1) Οι εταιρείες του Ομίλου που περιλαμβάνονται στις ετήσιες (ενοποιημένες και εταιρικές) χρηματοοικονομικές καταστάσεις με τις αντίστοιχες εξοχές τους, τα ποσοστά συμμετοχής του Ομίλου (άμεσα και έμμεσα συμμετοχές) καθώς και η μέθοδος ενοποίησης που εφαρμόζεται, παρουσιάζονται αναλυτικά στις Σημειώσεις 1 και 9 των χρηματοοικονομικών καταστάσεων.

2) Οι ανελέγτες φορολογικοί χρήστες της Εταιρείας και των εταιρειών του Ομίλου καθώς και τα αποτελέσματα των φορολογικών ελέγχων που ολοκληρώθηκαν παρατίθενται αναλυτικά στη Σημείωση 22 των χρηματοοικονομικών καταστάσεων.

3) Η έκθεση των επίδικων υποθέσεων που εκκρεμούν δεν αναμένεται να έχει σημαντική επίδραση στις χρηματοοικονομικές καταστάσεις. Τα ποσά των ουρεμένων προβλέψεων που έχουν σχηματιστεί κατά την 31 Δεκεμβρίου 2020 για επίδικες υποθέσεις και λοιπούς κινδύνους, όπως και για ανελέγτες φορολογικούς χρήστες ή εκκρεμείς φορολογικές υποθέσεις ανέρχονται: α) για τον Όμιλο σε € 160,7 εκατ. και σε € 27,8 εκατ. αντίστοιχα και β) για την Εταιρεία σε € 118,5 εκατ. και σε € 16,1 εκατ. αντίστοιχα. Οι σημαντικότερες εκκρεμείς νομικές υποθέσεις παρατίθενται στη Σημείωση 29 των χρηματοοικονομικών καταστάσεων.

4) Αριθμός του απαξιολογούμενου προσωπικού στο τέλος της περιόδου: Όμιλος 16.2