



# Έκθεση κοινωνικών και οικονομικών τάσεων στις ελληνικές περιφέρειες

Τεύχος 3<sup>ο</sup>  
Κύρια ευρήματα

Με την υποστήριξη των:



Εκδήλωση παρουσίασης

Πάτρα, 10 Ιουνίου 2026

# Η έκθεση – τεύχος 3<sup>ο</sup>

**Πλαίσιο.** Ευρωπαϊκή πολιτική συνοχής, εθνικοί στόχοι περιφερειακής ανάπτυξης και σύγκλισης

**Αφετηρία και σκοπός της έκθεσης**

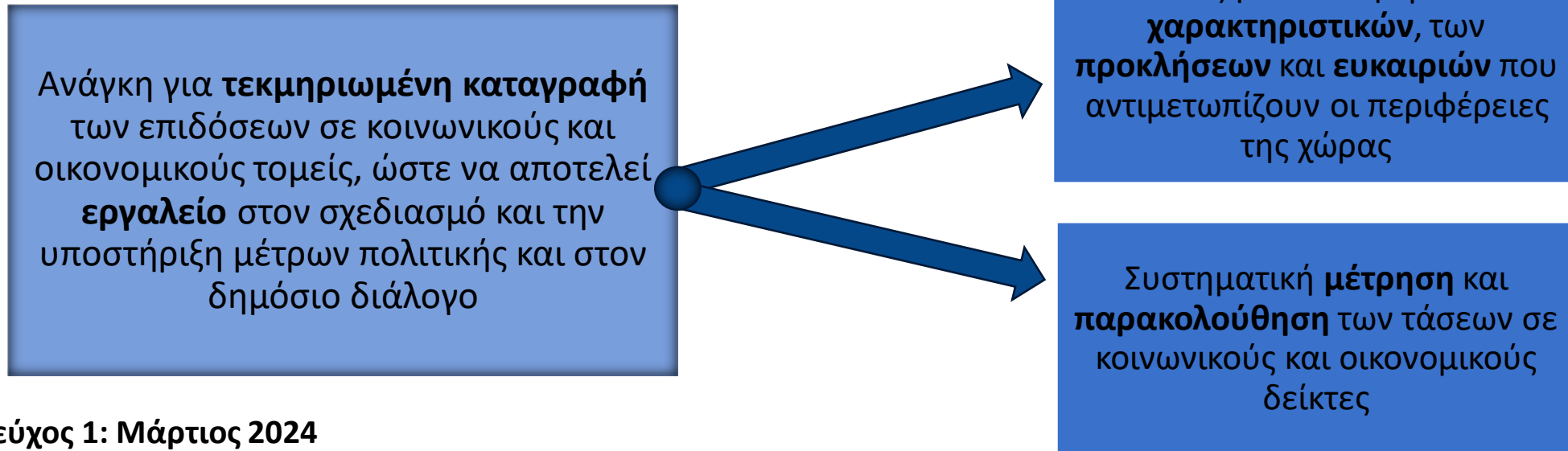

**Τεύχος 1: Μάρτιος 2024**

**Τεύχος 2: Φεβρουάριος 2025**

**Τεύχος 3: Κύρια ευρήματα – περιλαμβάνει επιτελική σύνοψη ανά περιφέρεια**

- Η ποικιλομορφία των ελληνικών περιφερειών αποτελεί μέρος του συγκριτικού τους πλεονεκτήματος
- Η ετερογένεια στις επιδόσεις σε μια σειρά από τομείς αναδεικνύει τα περιθώρια για βελτίωση και σύγκλιση
- Ευκαιρίες για άμβλυνση των ανισοτήτων και ενίσχυση των προοπτικών για ισόρροπη και βιώσιμη ανάπτυξη

# Περιεχόμενα

- Δημογραφικές τάσεις
- Οικονομία & επιχειρηματικότητα
- Χρηματοπιστωτικός τομέας
- Αγορά εργασίας
- Κοινωνική ένταξη
- Περιβάλλον, τουρισμός

# Ο πληθυσμός της Ελλάδας αναμένεται να μειωθεί σε 9,5 εκατομμύρια μέχρι το 2050...

Πληθυσμιακές προβολές ανά σενάριο, Ελλάδα 2020-2100

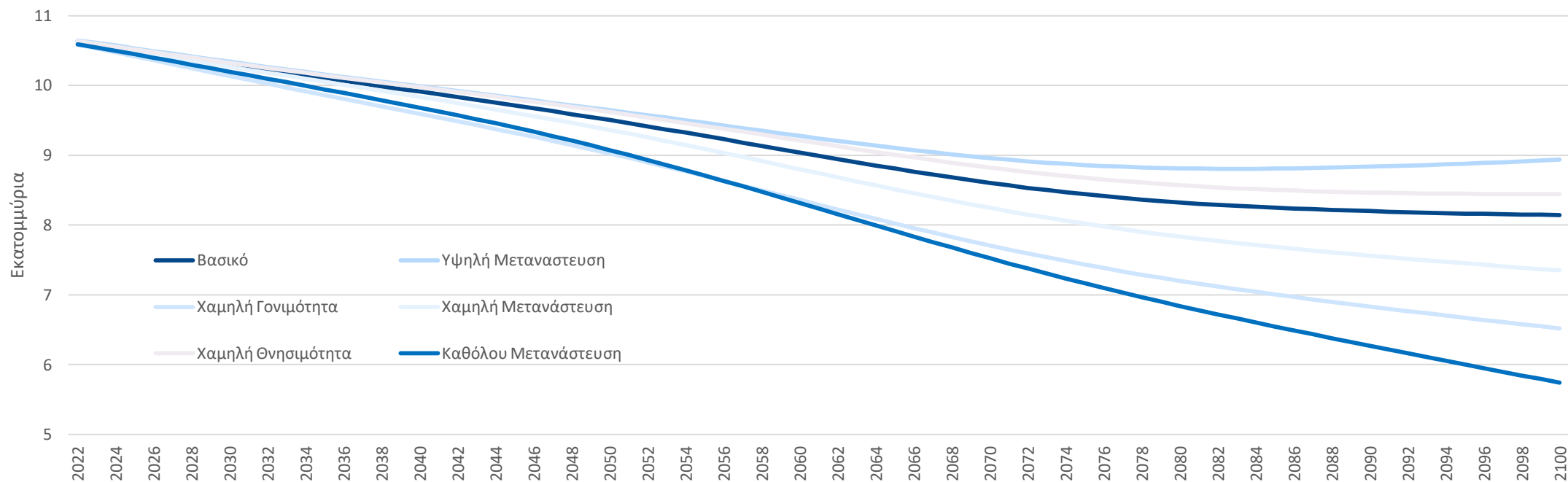

Πηγή: Eurostat (2020), Επεξεργασία στοιχείων: IOBE

... με μεγαλύτερη μείωση σε σενάρια μηδενικής μετανάστευσης ή χαμηλής γονιμότητας.

Ο ρυθμός πληθυσμιακής συρρίκνωσης δύναται να επιβραδυνθεί από:

- Θετικές μεταναστευτικές ροές (άμεση και ταχύτερη επίδραση)
- Υψηλότερη γονιμότητα (πιο μακροπρόθεσμη επίδραση)

# Η πληθυσμιακή μείωση έχει διαφορετική ένταση ανά περιφέρεια, αλλά αφορά όλες τις περιφέρειες σε σενάρια μηδενικής μετανάστευσης

Πληθυσμιακές προβολές ανά περιφέρεια, βασικό σενάριο\*

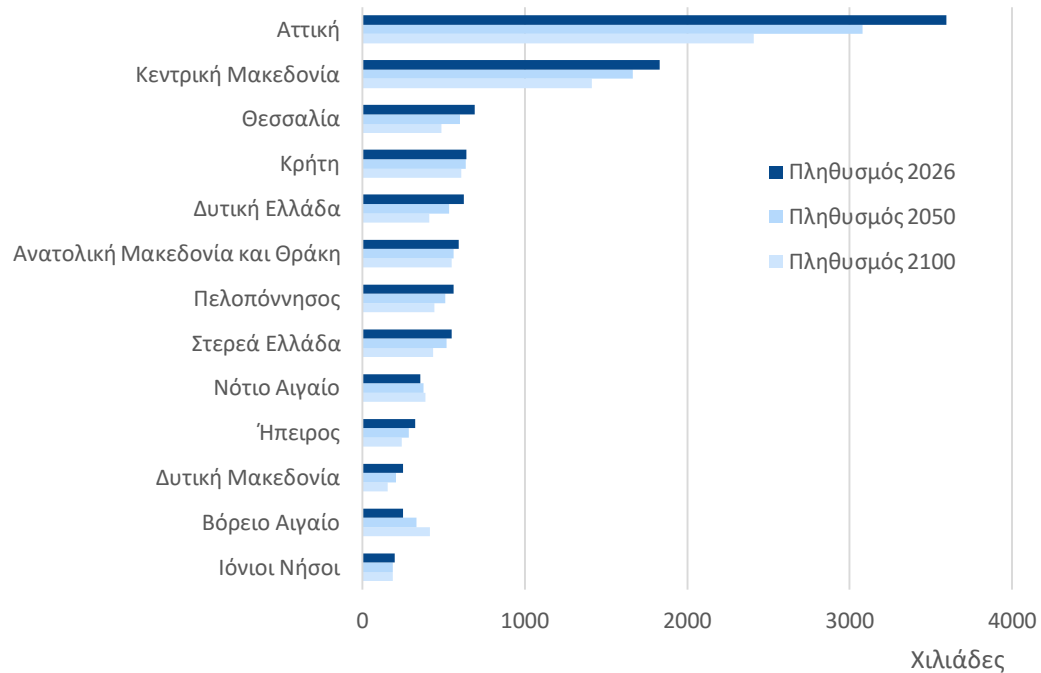

Πληθυσμιακή εξέλιξη ανά περιφέρεια 2020-2050 – Σενάριο μηδενικής μετανάστευσης

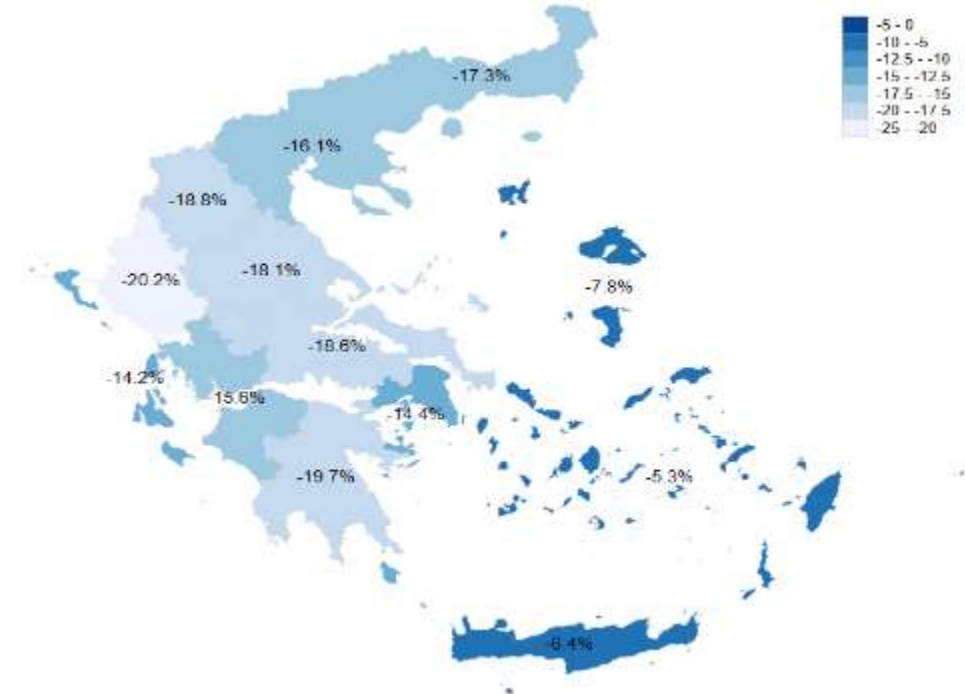

Πηγή: Eurostat, Επεξεργασία στοιχείων: IOBE

- Η νησιωτική Ελλάδα και τα μεγάλα αστικά κέντρα αναμένεται να έχουν μικρότερη πληθυσμιακή συρρίκνωση από την υπόλοιπη ηπειρωτική Ελλάδα.
- Υπό την προϋπόθεση θετικών μεταναστευτικών ροών, η νησιωτική Ελλάδα αναμένεται να καταγράψει σταθεροποίηση ή ακόμη και μικρή αύξηση του πληθυσμού.

\*Το βασικό σενάριο προβολών βασίζεται σε πρόσφατες δημογραφικές τάσεις, τόσο όσον αφορά το φυσικό όσο και το μεταναστευτικό σοζύγιο. Οι προβολές ειδικά για περιφέρειες με μικρό πληθυσμό, και σχετικά έντονες μεταναστευτικές ροές όπως το Βόρειο Αιγαίο, θα πρέπει να ερμηνεύονται με κάποια επιφύλαξη.

# Η γήρανση του πληθυσμού περιορίζει το εργατικό δυναμικό και αυξάνει τον δείκτη εξάρτησης της τρίτης ηλικίας

Πληθυσμιακές προβολές ανά περιφέρεια και ηλικία, βασικό σενάριο

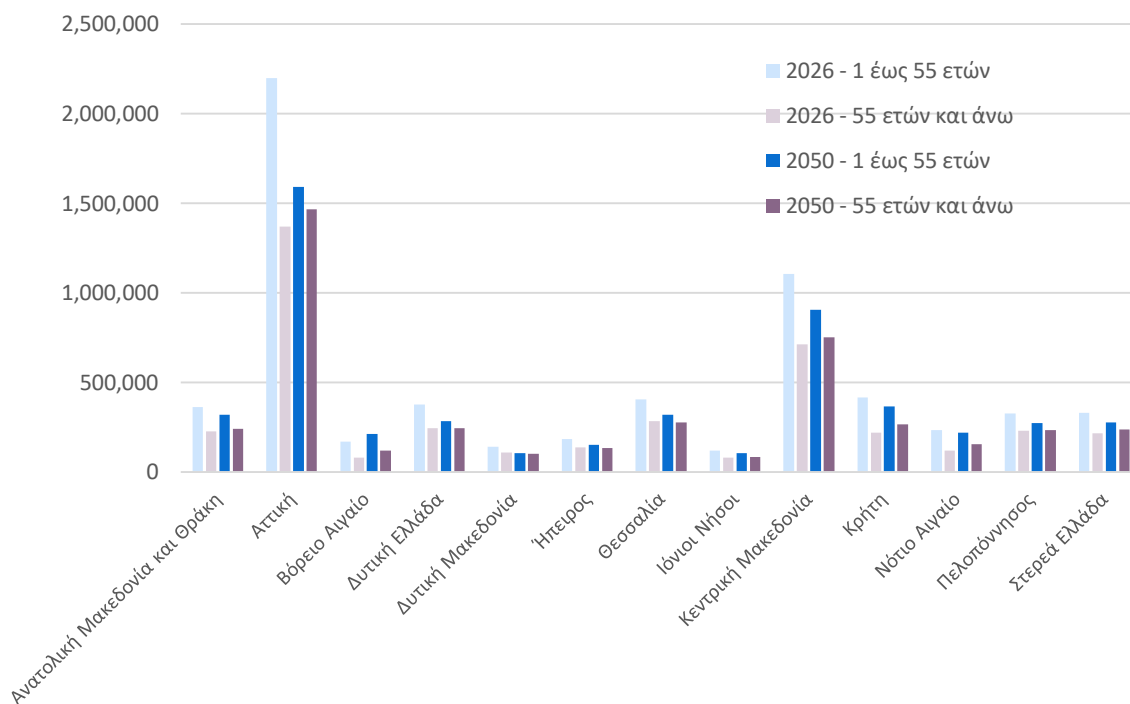

Δείκτης εξάρτησης της τρίτης ηλικίας (%)

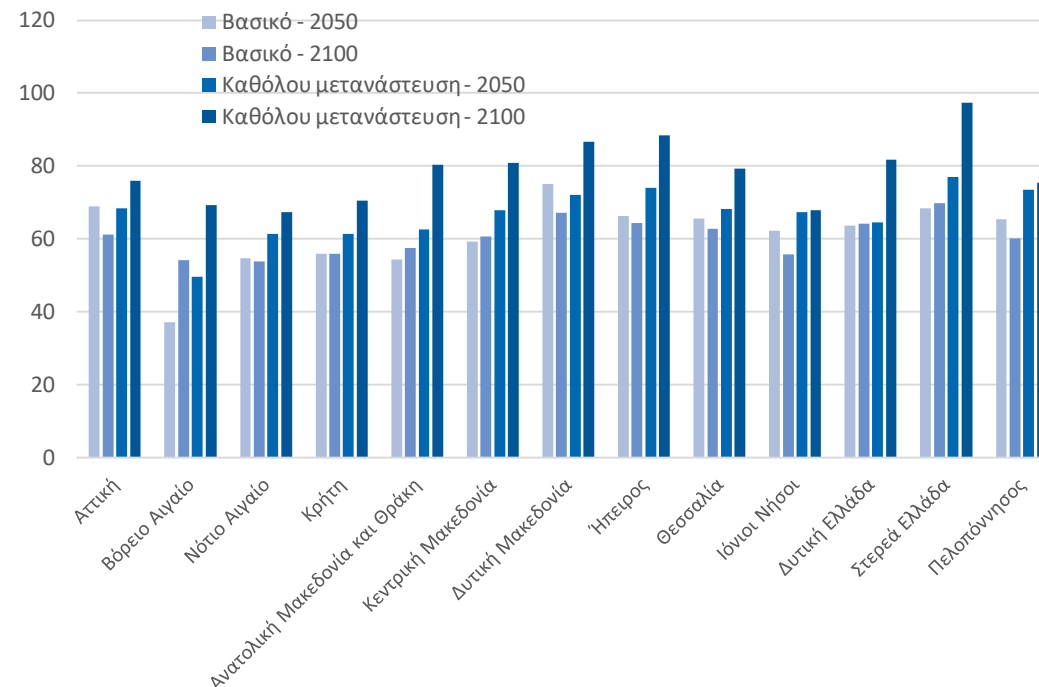

Πηγή: Eurostat, Επεξεργασία στοιχείων: IOBE. Σημείωση: Ο δείκτης εξάρτησης της τρίτης ηλικίας ορίζεται ως ο λόγος του πληθυσμού ηλικίας 65 και άνω προς τον πληθυσμό παραγωγικής ηλικίας (16-64 ετών)

- Ο πληθυσμός ηλικίας 15–54 μειώνεται σημαντικά έως το 2050 στις περισσότερες περιφέρειες, ενώ ο πληθυσμός άνω των 55 αυξάνεται.
- Ο δείκτης εξάρτησης ηλικιωμένων αυξάνεται αισθητά σε όλες τις περιφέρειες έως το 2050 και ακόμη περισσότερο έως το 2100.
- Χωρίς καθαρή μετανάστευση, η επιβάρυνση του ενεργού πληθυσμού αυξάνεται, ενισχύοντας τις πιέσεις σε αγορά εργασίας, ασφαλιστικό σύστημα και προνοιακό σύστημα.

# Περιεχόμενα

- Δημογραφικές τάσεις
- **Οικονομία & επιχειρηματικότητα**
- Χρηματοπιστωτικός τομέας
- Αγορά εργασίας
- Κοινωνική ένταξη
- Περιβάλλον, τουρισμός

# Η οικονομική δραστηριότητα παραμένει έντονα συγκεντρωμένη στις περιφέρειες των δύο μεγάλων αστικών κέντρων...

Μερίδιο των περιφερειακών οικονομιών στο εθνικό ΑΕΠ, 2024

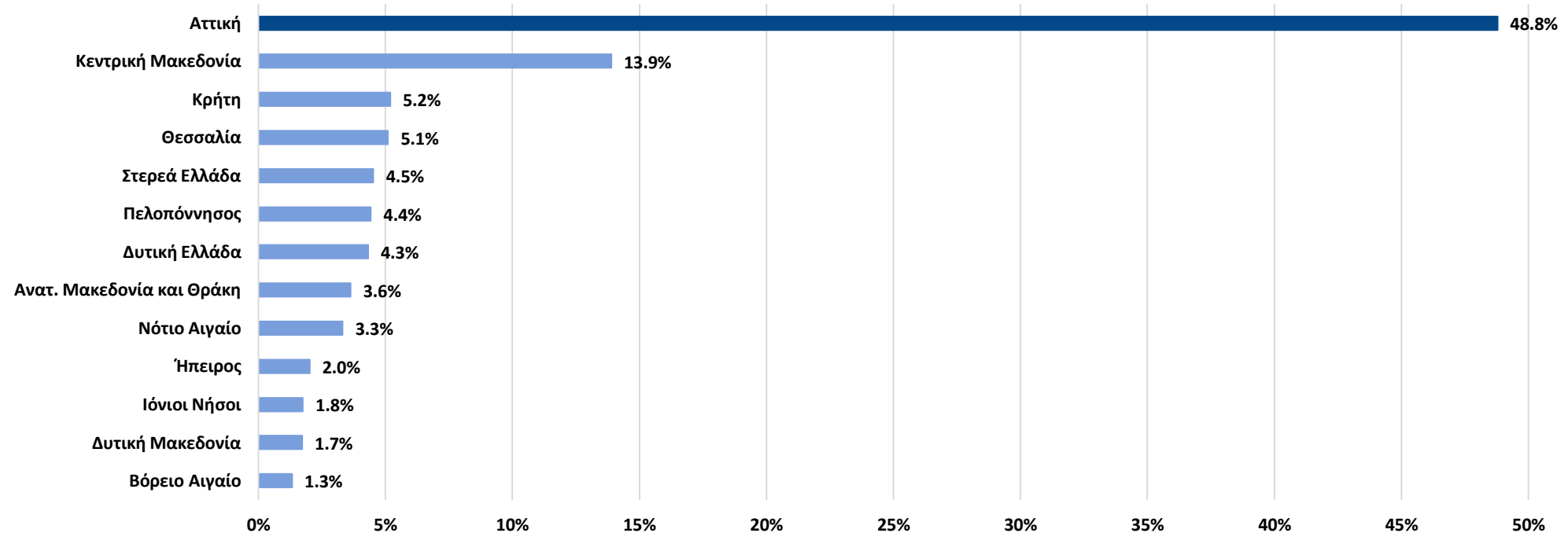

Πηγές: Eurostat, Επεξεργασία στοιχείων: IOBE

**...με την Αττική να παράγει σχεδόν το ήμισυ του εθνικού ΑΕΠ (48,8%) και την Κεντρική Μακεδονία ένα επιπλέον 13,9%.**

# Οι περισσότερες περιφέρειες ξεπέρασαν και το 2024 τον ευρωπαϊκό μέσο ρυθμό ανάπτυξης...

Κατα κεφαλήν ΑΕΠ, 2024  
(€, τρέχουσες τιμές)

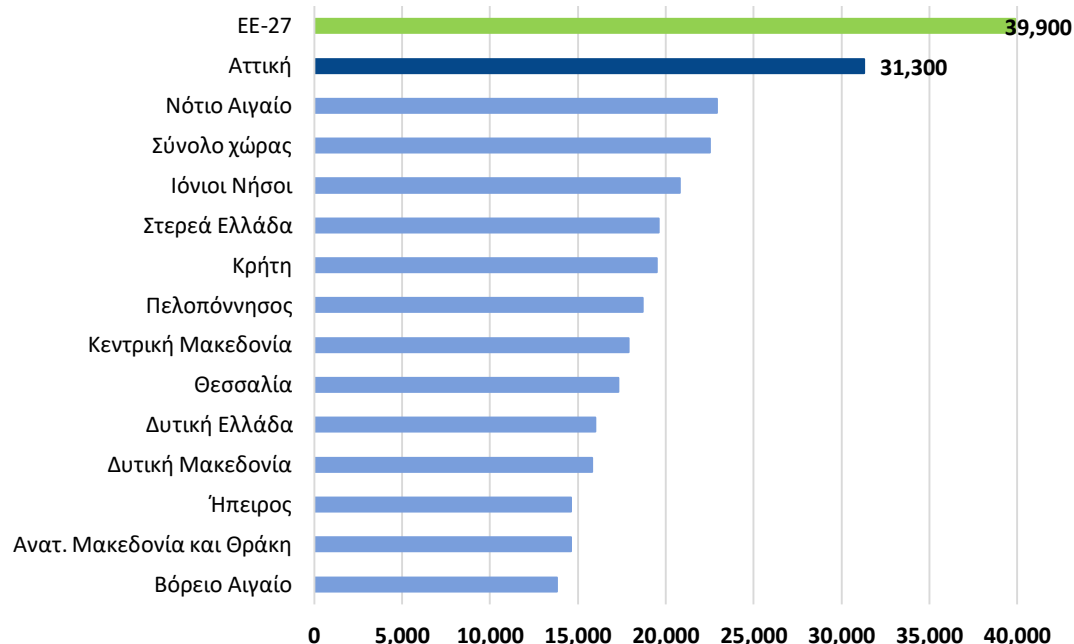

Ετήσιος ρυθμός μεταβολής ΑΕΠ (%), ανά περιφέρεια  
(σταθερές τιμές)

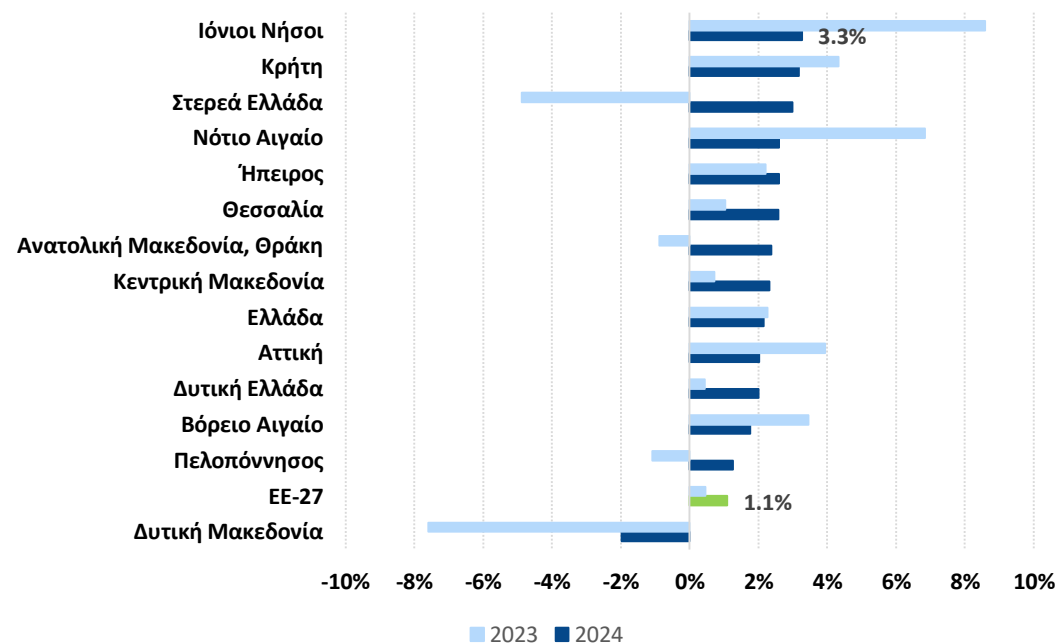

Πηγές: Eurostat, Επεξεργασία στοιχείων: IOBE.

**...χωρίς ωστόσο σημάδια σύγκλισης: όλες οι περιφέρειες παραμένουν κάτω από τον μέσο όρο της ΕΕ-27, με ισχυρότερη δυναμική το 2024 στα Ιόνια Νησιά, την Κρήτη, τη Στερεά Ελλάδα και το Νότιο Αιγαίο.**

# Ενισχύεται διαρκώς το ανθρώπινο δυναμικό σε θέσεις E&A στις ελληνικές περιφέρειες την τριετία 2021-2023, ακολουθώντας την ευρωπαϊκή τάση.

**Προσωπικό στην E&A**  
(% εργατικού δυναμικού) ανά περιφέρεια, 2021-2023

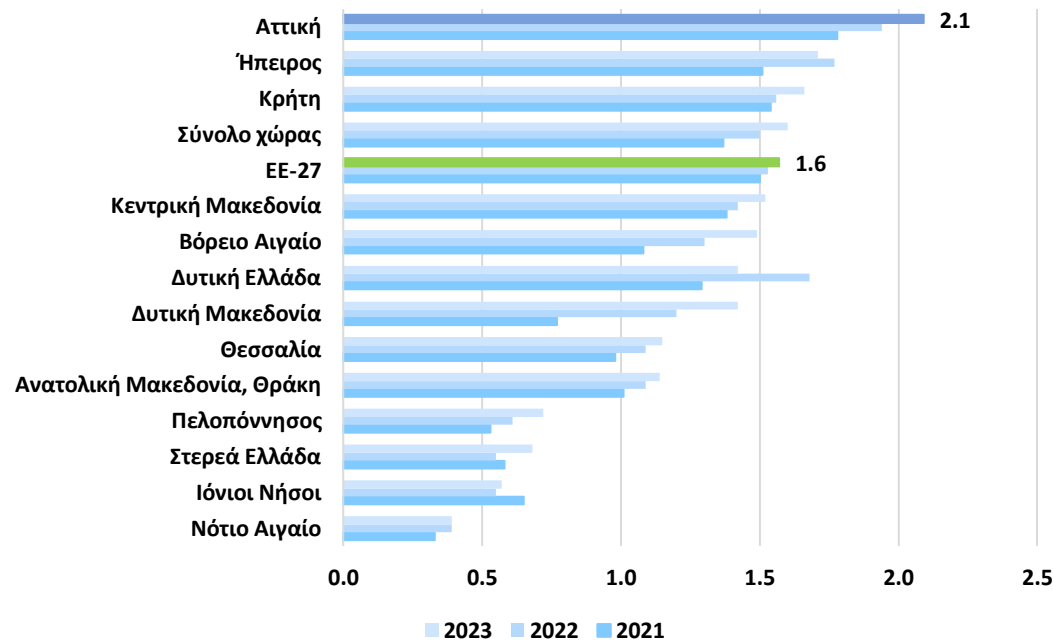

**Προσωπικό στην επιστήμη και την τεχνολογία**  
(% εργατικού δυναμικού) ανά περιφέρεια, 2024

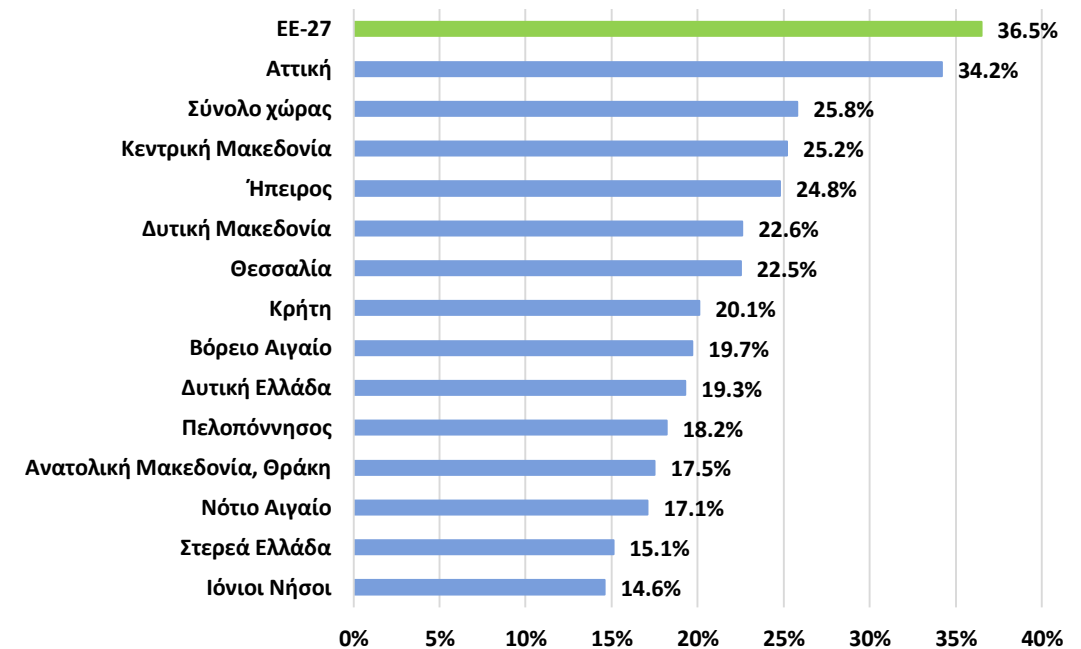

Πηγή: Eurostat, Επεξεργασία στοιχείων: IOBE. Σημείωση: Σύμφωνα με τον ορισμό της Eurostat, η έννοια του «εργαζόμενου στην E&A» σχετίζεται με το πραγματικό επάγγελμα των ατόμων, ενώ η έννοια του «Ανθρώπινου Δυναμικού στην Επιστήμη και την Τεχνολογία» καλύπτει τόσο το επάγγελμα όσο και το εκπαιδευτικό υπόβαθρο.

**Παραμένει, ωστόσο, έντονη η διαπεριφερειακή ετερογένεια στο ποσοστό του εργατικού δυναμικού σε τομείς επιστήμης και τεχνολογίας, με μόνη την Αττική να πλησιάζει τον μέσο όρο της ΕΕ-27 και τις υπόλοιπες περιφέρειες να υπολείπονται αισθητά.**

# Περιεχόμενα

- Δημογραφικές τάσεις
- Οικονομία & επιχειρηματικότητα
- **Χρηματοπιστωτικός τομέας**
- Αγορά εργασίας
- Κοινωνική ένταξη
- Περιβάλλον, τουρισμός

# Ο ρυθμός πιστωτικής επέκτασης προς τις επιχειρήσεις καταγράφεται θετικός μόνο σε 8 από τις 13 περιφέρειες...

Ετήσιος ρυθμός μεταβολής των τραπεζικών καταθέσεων, 2025

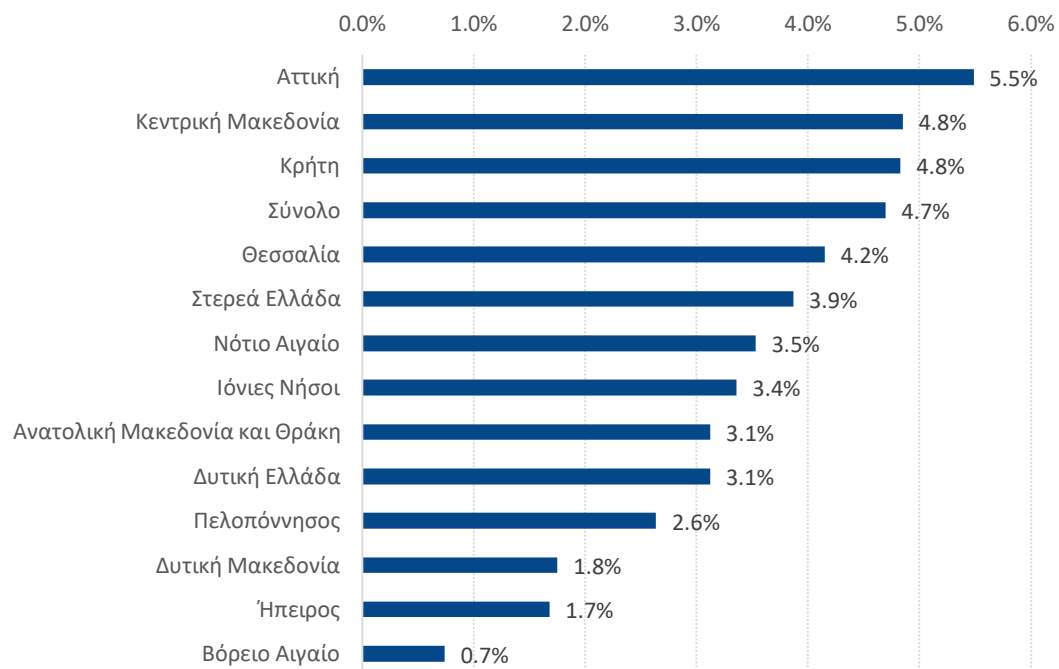

Ετήσιος ρυθμός πιστωτικής επέκτασης προς μη χρηματοπιστωτικές επιχειρήσεις, 2025

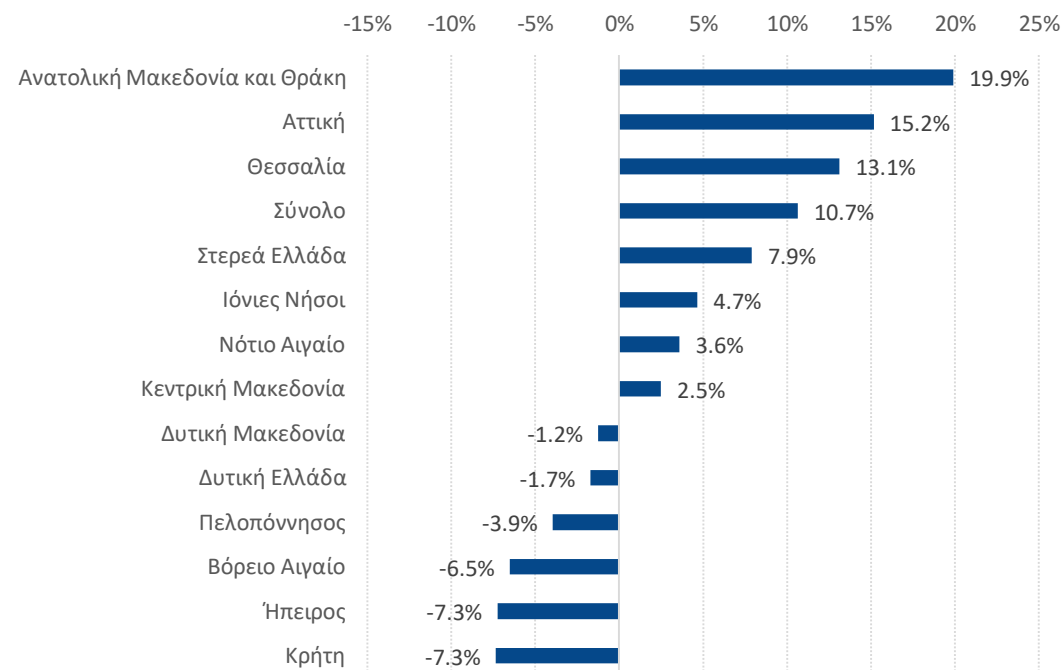

Πηγές: ΤτΕ, ΕΛΣΤΑΤ, Επεξεργασία στοιχείων: IOBE

**... ενώ οι ιδιωτικές καταθέσεις προς τις τράπεζες ανακάμπουν μεν καθολικά, ωστόσο με σημαντικά διαφορετικό ρυθμό μεταξύ των περιφερειών.**

# Η ετερογένεια σε δείκτες χρηματοοικονομικής ένταξης το 2025, τραπεζικών καταθέσεων και χορηγήσεων, αναδεικνύει ευκαιρίες για σύγκλιση και τον τοπικό ρόλο των τραπεζών

Κατάταξη περιφερειών με βάση επιλεγμένους δείκτες για το χρηματοπιστωτικό σύστημα, 2025

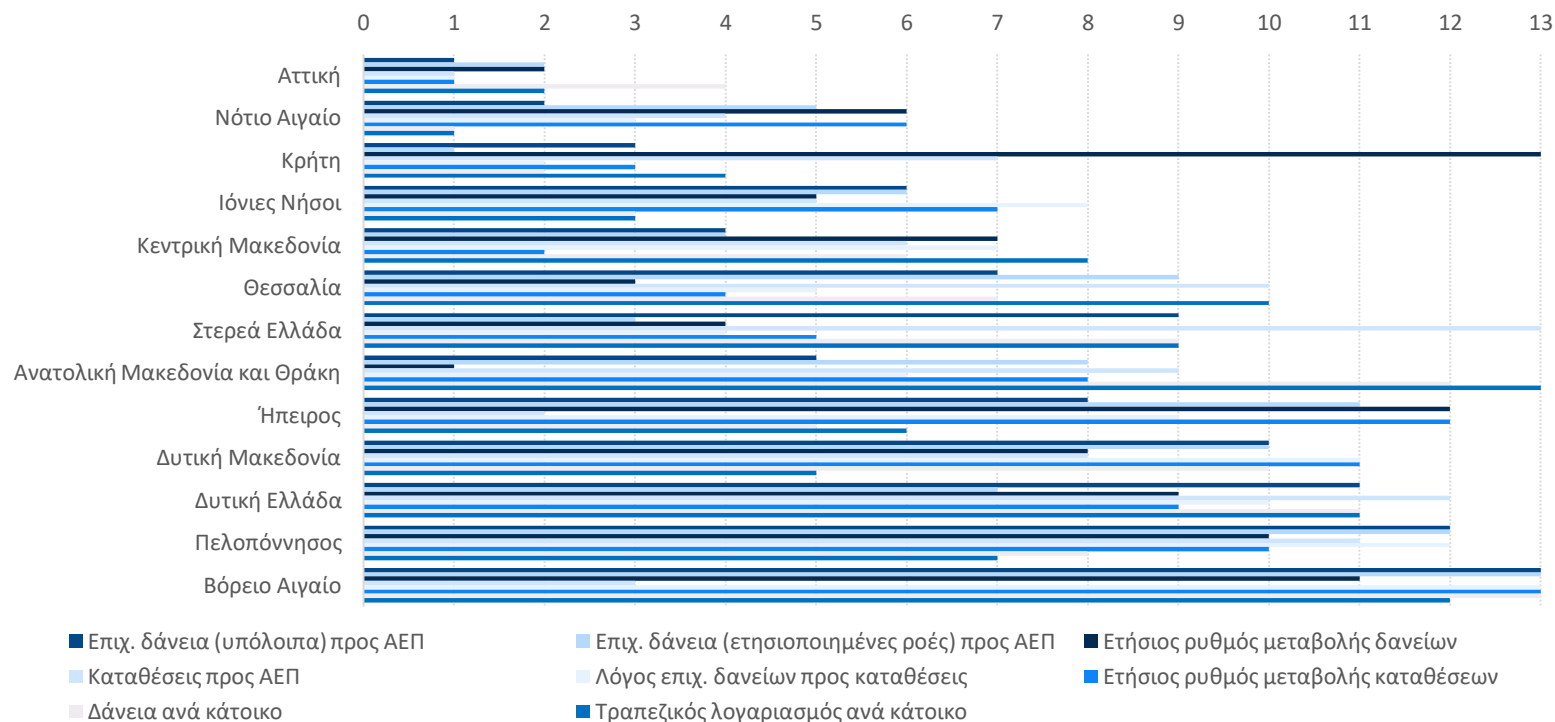

- ✓ Η ευρεία πρόσβαση των νοικοκυριών και επιχειρήσεων στο τραπεζικό σύστημα, χωρίς γεωγραφικούς περιορισμούς, αποτελεί κλειδί για τη χρηματοδότηση επενδύσεων και τη μακροχρόνια οικονομική ανάπτυξη.
- ✓ Το επίπεδο του χρηματοοικονομικού αλφαριθμητισμού και η αξιοποίηση της χρηματοοικονομικής τεχνολογίας (fintech) αποτελούν καταλύτες για αποδοτικότερο ρόλο των τραπεζών στην τοπική και εθνική οικονομία.

Πηγές: ΤτΕ, ΕΛΣΤΑΤ, Επεξεργασία στοιχείων: IOBE

Η περιφέρεια της Αττικής, το Νότιο Αιγαίο, η Κρήτη και τα Ιόνια Νησιά εμφανίζονται υψηλά στη σχετική κατάταξη επιλεγμένων χρηματοοικονομικών δεικτών, ενώ αναδεικνύεται η ευκαιρία για σύγκλιση σε ορισμένες περιφέρειες, όπως η Δυτική Ελλάδα, η Πελοπόννησος και το Βόρειο Αιγαίο.

# Περιεχόμενα

- Δημογραφικές τάσεις
- Οικονομία & επιχειρηματικότητα
- Χρηματοπιστωτικός τομέας
- **Αγορά εργασίας**
- Κοινωνική ένταξη
- Περιβάλλον, τουρισμός

# Συρρικνώθηκε περαιτέρω το ποσοστό ανεργίας σε 10 περιφέρειες το 2024, παραμένει υψηλή η διασπορά...

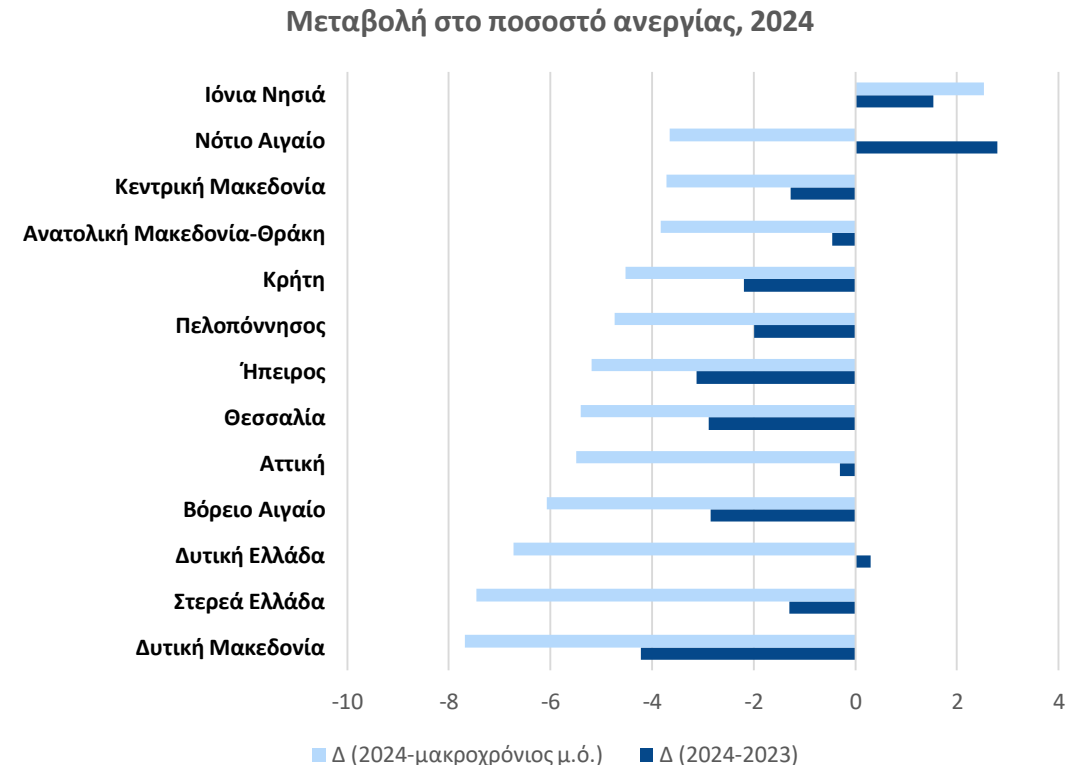
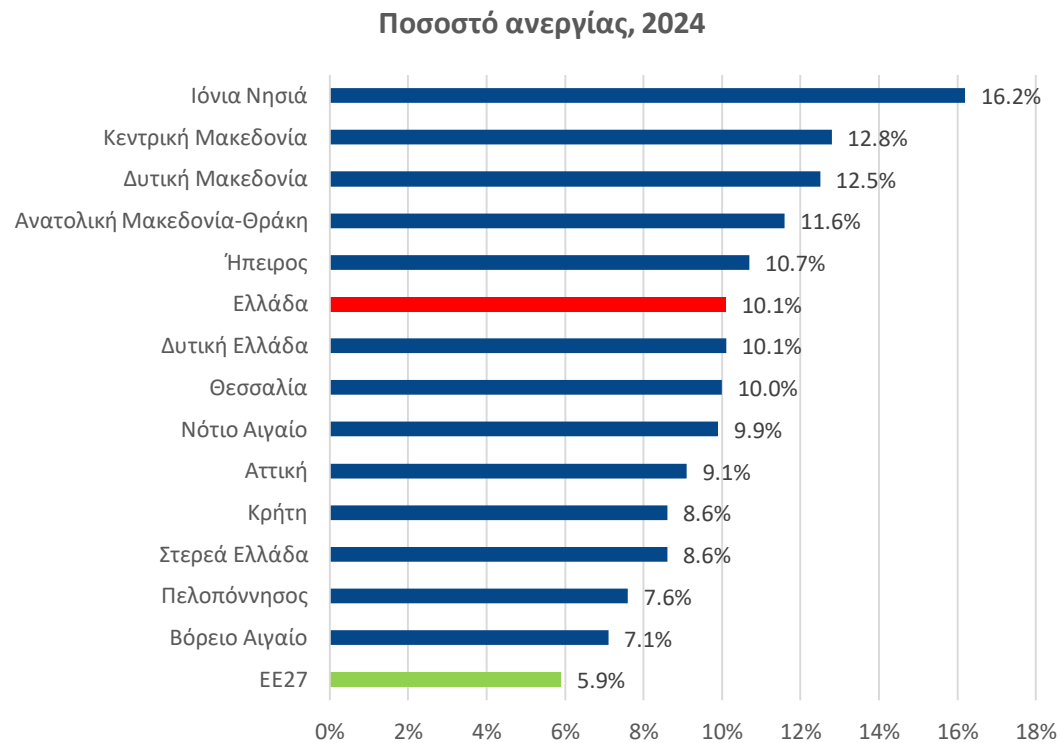

Πηγή: ΕΛΣΤΑΤ, Επεξεργασία στοιχείων: IOBE

... με την ισχυρότερη πτώση να καταγράφεται στη Δυτική Μακεδονία, τη Στερεά Ελλάδα και τη Δυτική Ελλάδα. Τα Ιόνια Νησιά παρουσιάζουν το υψηλότερο ποσοστό ανεργίας μεταξύ των 13 περιφερειών της χώρας.

# Το ποσοστό αυτοαπασχόλησης είναι υπερδιπλάσιο στην ελληνική περιφέρεια σε σχέση με την Αττική...

Μερίδιο αυτοαπασχολούμενων, 2024

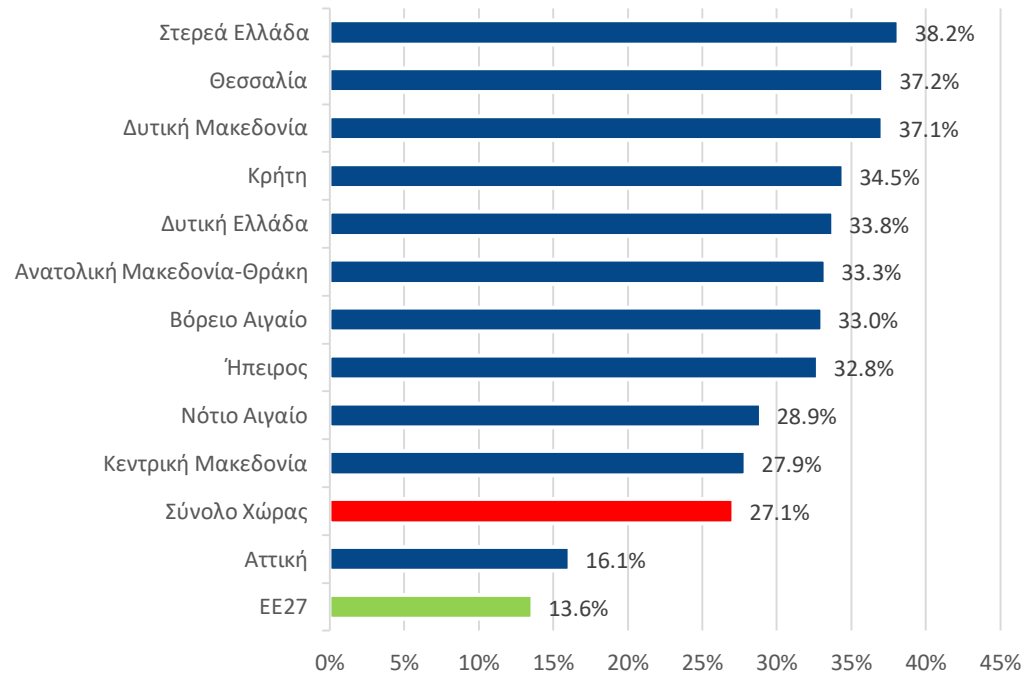

Ποσοστό συμμετοχής στην εργασία, 15-65 ετών, 2024

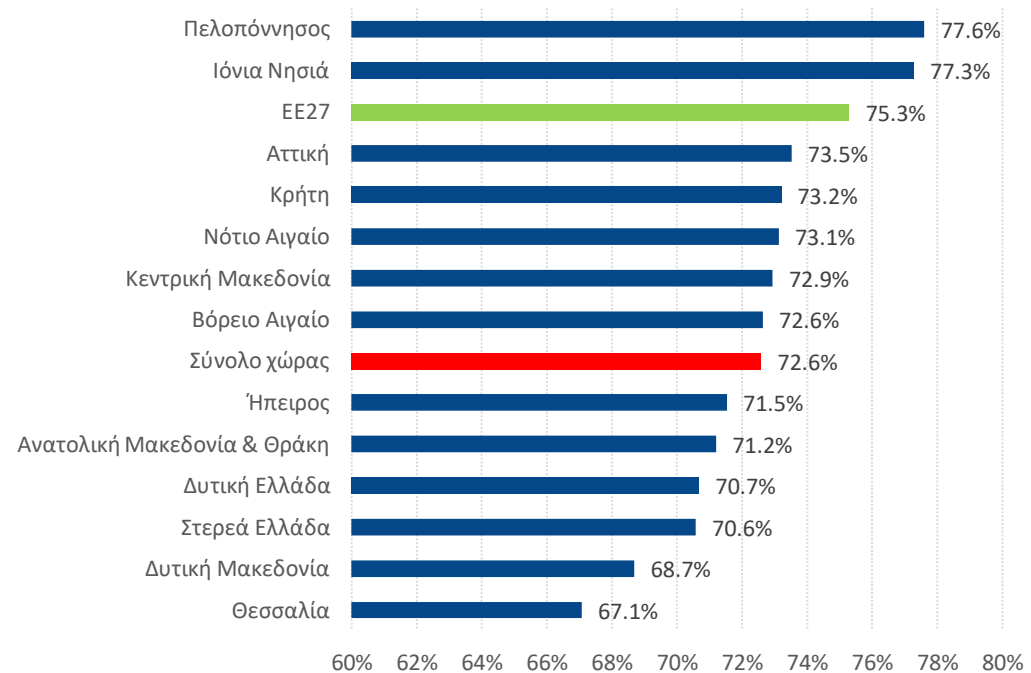

Πηγή: ΕΛΣΤΑΤ, Επεξεργασία στοιχείων: IOBE. Σημείωση: Η συμμετοχή στην αγορά εργασίας ορίζεται ως ο λόγος του εργατικού δυναμικού προς τον πληθυσμό της αντίστοιχης ηλικίας (15-64 ετών).

**... ενώ η συμμετοχή στην αγορά εργασίας παραμένει χαμηλότερη του μέσου Ευρωπαϊκού όρου στις 11 από τις 13 ελληνικές περιφέρειες.**

# Η κατανομή της απασχόλησης μεταξύ πρωτογενούς, δευτερογενούς και τριτογενούς τομέα διαφέρει σημαντικά μεταξύ των περιφερειών...

	Μερίδιο απασχόλησης ανά τομέα, 2024				Μερίδιο απασχόλησης ανά τομέα, 2024		
	(σε %, επί συνόλου περιφέρειας)				(σε %, επί συνόλου τομέα)		
	Πρωτογενής	Δευτερογενής	Τριτογενής		Πρωτογενής	Δευτερογενής	Τριτογενής
Ανατολική Μακεδονία & Θράκη	<b>22.5%</b>	15.8%	61.7%		10.8%	5.1%	4.5%
Κεντρική Μακεδονία	11.4%	18.0%	<b>70.6%</b>		17.7%	18.7%	16.5%
Δυτική Μακεδονία	18.6%	<b>23.4%</b>	58.1%		3.9%	3.3%	1.8%
Ήπειρος	13.8%	17.6%	<b>68.6%</b>		3.7%	3.1%	2.8%
Θεσσαλία	<b>19.7%</b>	16.8%	63.5%		10.8%	6.2%	5.3%
Ιόνια Νησιά	11.2%	12.6%	<b>76.2%</b>		1.9%	1.4%	1.9%
Δυτική Ελλάδα	<b>21.9%</b>	13.2%	64.9%		12.1%	4.9%	5.4%
Στερεά Ελλάδα	16.9%	<b>25.7%</b>	57.4%		7.6%	7.8%	3.9%
Αττική	1.4%	15.0%	<b>83.6%</b>		4.9%	34.0%	42.7%
Πελοπόννησος	<b>25.1%</b>	17.8%	57.1%		12.3%	5.8%	4.2%
Βόρειο Αιγαίο	<b>19.9%</b>	12.7%	67.3%		3.3%	1.4%	1.7%
Νότιο Αιγαίο	3.7%	17.0%	<b>79.3%</b>		1.1%	3.3%	3.5%
Κρήτη	<b>18.1%</b>	13.0%	68.9%		9.9%	4.8%	5.7%

Πηγή: ΕΛΣΤΑΤ, Επεξεργασία στοιχείων: IOBE

**Πρωτογενής τομέας: Τουλάχιστον 1 στους 5 εργαζόμενοι σε Πελοπόννησο, Ανατολική Μακεδονία & Θράκη, Δυτική Ελλάδα**

**Δευτερογενής τομέας: Περίπου 1 στους 4 εργαζόμενοι σε Στερεά Ελλάδα και Δυτική Μακεδονία**

**Ο τριτογενής τομέας απασχολεί 7 στους 10 εργαζόμενους στην Ελλάδα**

# Περιεχόμενα

- Δημογραφικές τάσεις
- Οικονομία & επιχειρηματικότητα
- Χρηματοπιστωτικός τομέας
- Αγορά εργασίας
- **Κοινωνική ένταξη**
- Περιβάλλον, τουρισμός

# Το διαθέσιμο εισόδημα των νοικοκυριών ανακάμπτει σταδιακά, αλλά ο κίνδυνος φτώχειας συνεχίζει να αποτελεί σημαντική πρόκληση

Επίδραση κοινωνικών μεταβιβάσεων (πλην συντάξεων) στην μείωση της φτώχειας (ποσοστιαία μείωση του ποσοστού φτώχειας) ανά περιφέρεια, 2024

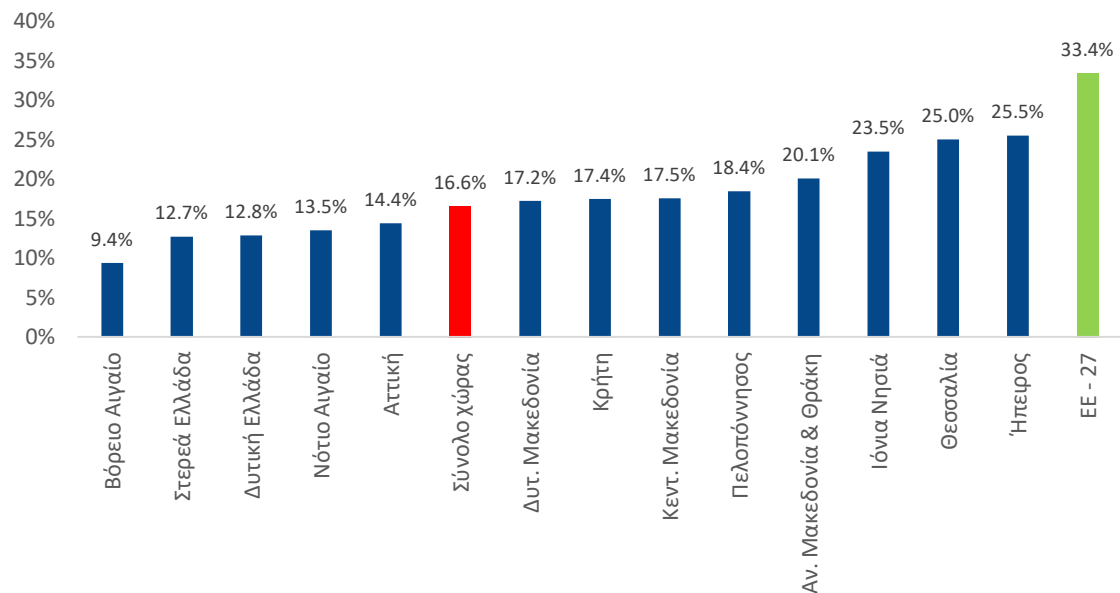

Ποσοστό του πληθυσμού σε κίνδυνο φτώχειας ή κοινωνικού αποκλεισμού ανά περιφέρεια, 2024

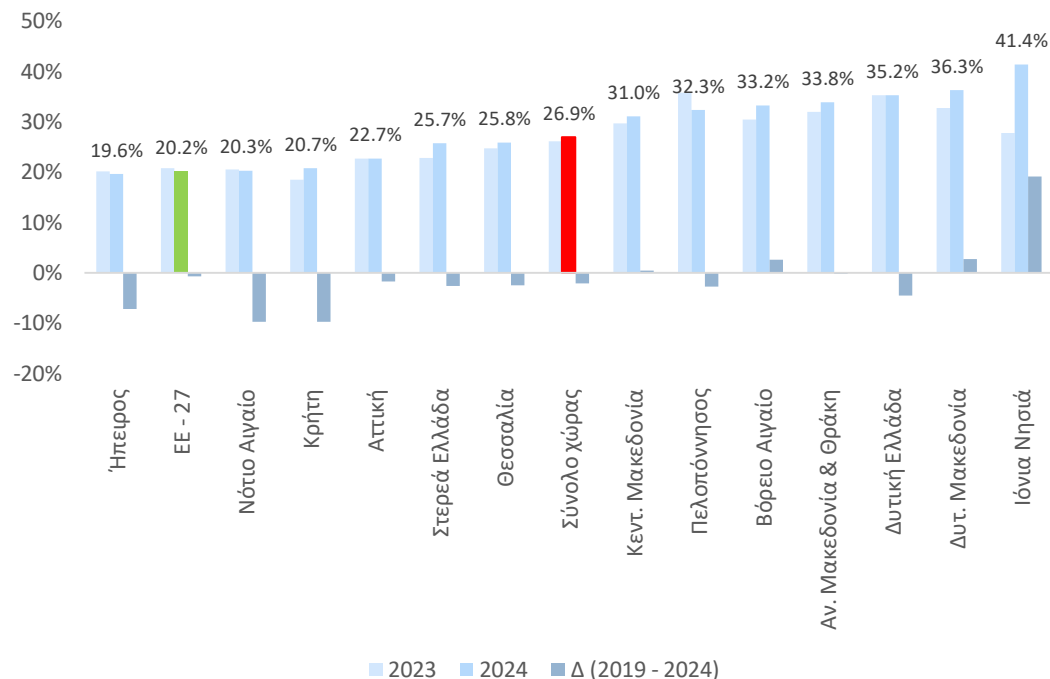

Πηγή: Eurostat, Επεξεργασία στοιχείων: IOBE

- Το ελληνικό σύστημα κοινωνικής πρόνοιας αμβλύνει μόνο μερικώς τον κίνδυνο φτώχειας, ο οποίος καταγράφει υψηλή διασπορά και μετά τις κοινωνικές μεταβιβάσεις
- Στην Ήπειρο καταγράφηκε η περισσότερη αποτελεσματική επίδραση των κοινωνικών μεταβιβάσεων το 2024

# Καταγράφεται ετερογένεια σε μορφές ανισότητας ως προς το εισόδημα και την πρόσβαση σε υπηρεσίες, όπως στην υγεία...

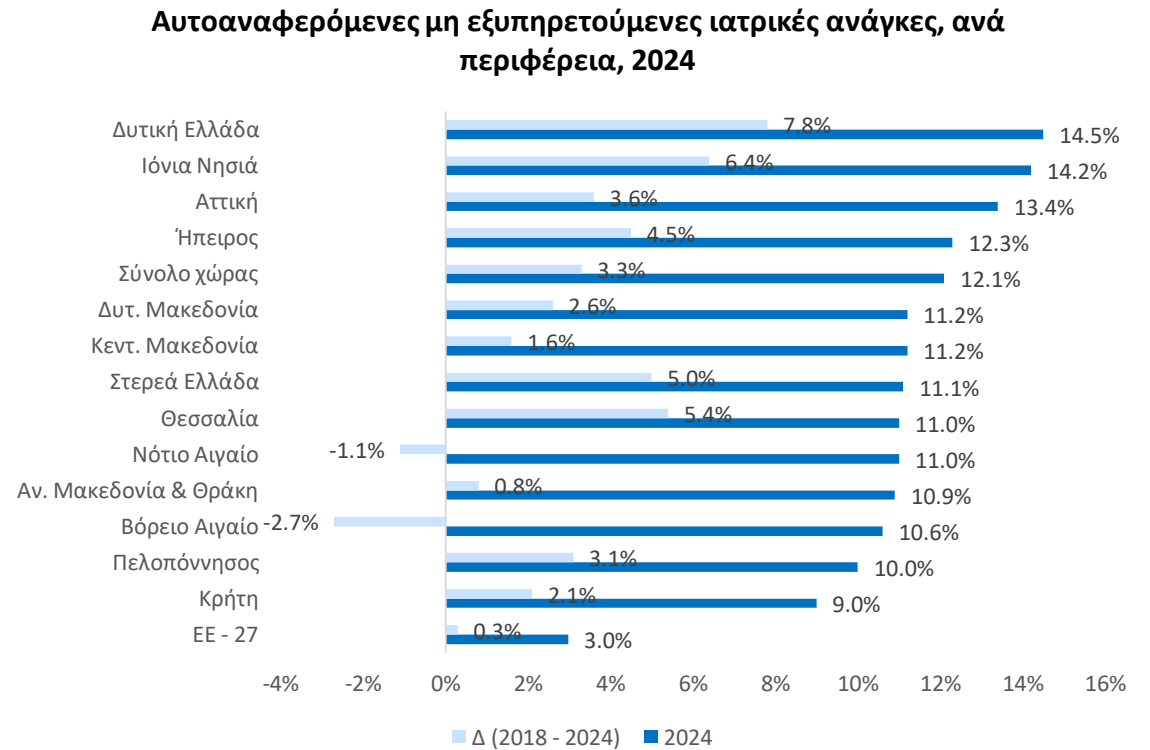
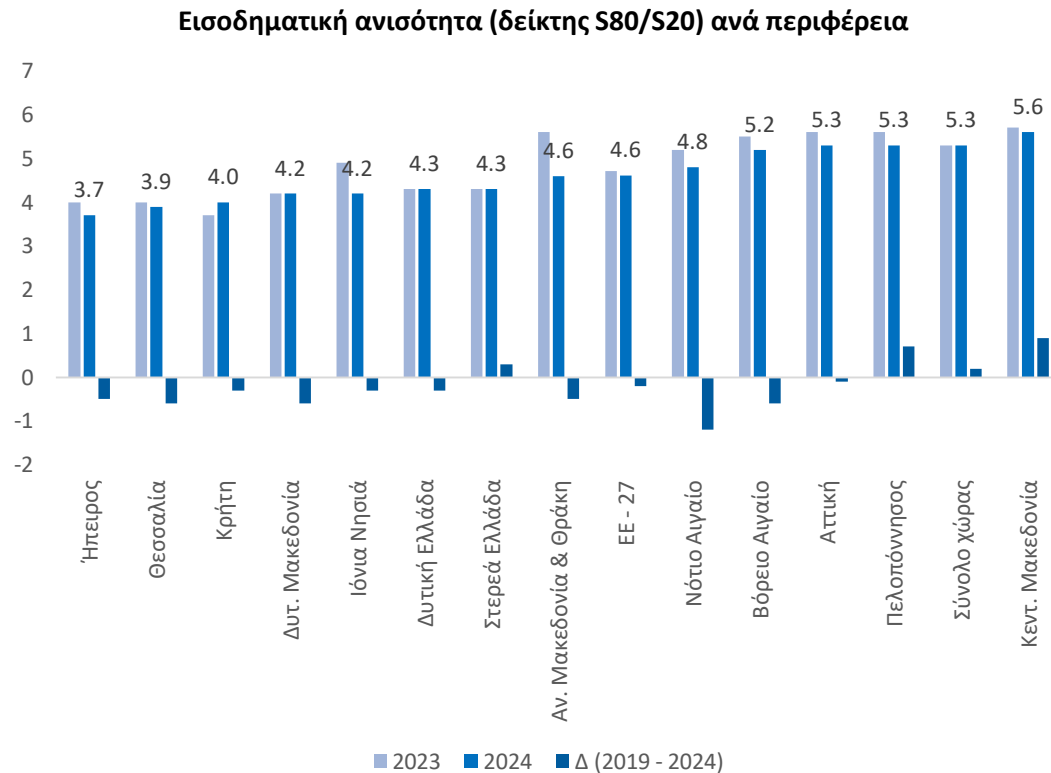

Πηγή: Eurostat, Επεξεργασία στοιχείων: IOBE

**Μεγάλη διασπορά στις αυτοαναφερόμενες μη εξυπηρετούμενες ιατρικές ανάγκες, πολύ υψηλότερες του μ.ό. στην ΕΕ (3,0%).  
Περιθώριο για σύγκλιση στις υποδομές υγείας ανά περιφέρεια**

# Σημαντικό μερίδιο νέων της περιφέρειας παραμένει ανενεργό...

Ποσοστό νέων ηλικίας 15-24 που δεν συμμετέχει στην αγορά εργασίας ή στην εκπαίδευση (NEETs) ανά περιφέρεια, 2024

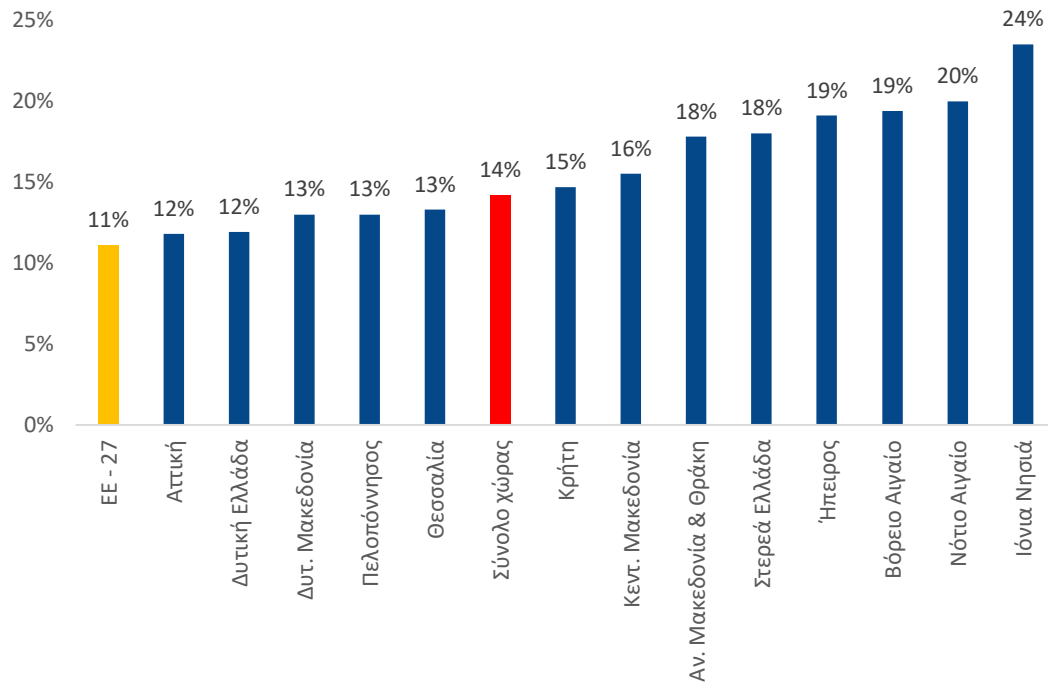

Ποσοστό πληθυσμού (ηλικίες 25-64) που συμμετέχει στην εκπαίδευση ανά περιφέρεια, 2024

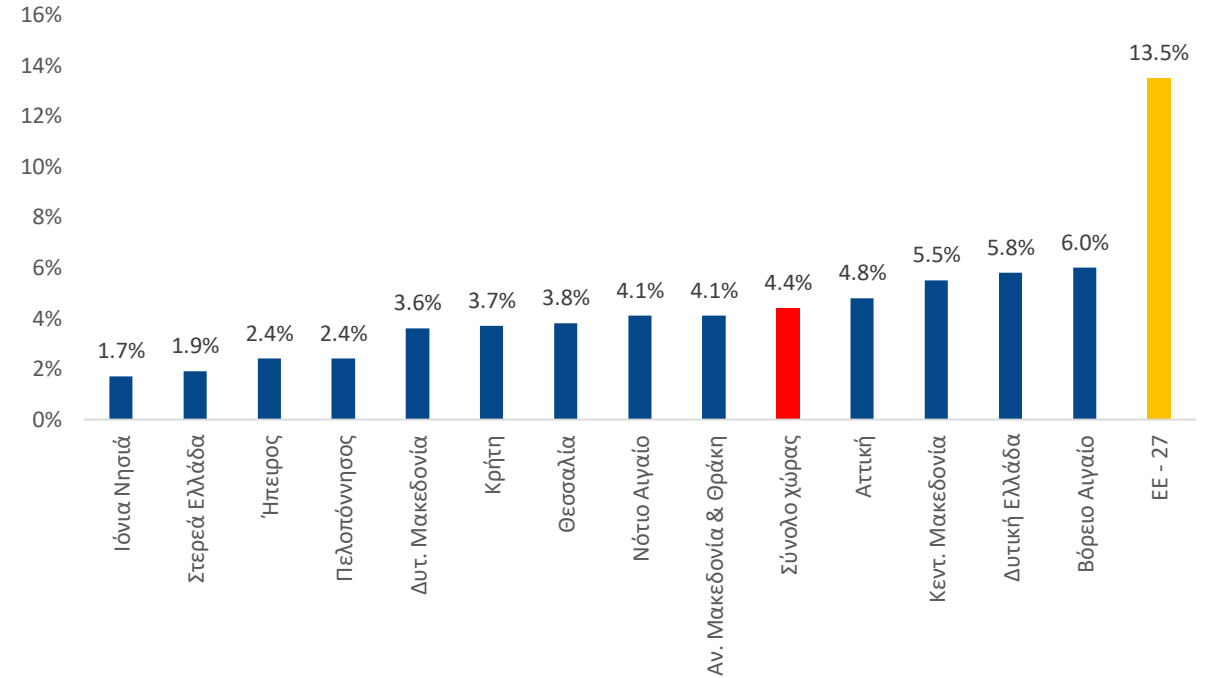

Πηγή: Eurostat, Επεξεργασία στοιχείων: IOBE

...ενώ ταυτόχρονα υπολείπεται σημαντικά το μερίδιο του πληθυσμού σε μεγαλύτερες ηλικίες που συνεχίζει να εκπαιδεύεται.

# Περιεχόμενα

- Δημογραφικές τάσεις
- Οικονομία & επιχειρηματικότητα
- Χρηματοπιστωτικός τομέας
- Αγορά εργασίας
- Κοινωνική ένταξη
- **Περιβάλλον, τουρισμός**

# Η κλιματική αλλαγή επηρεάζει όλες τις περιφέρειες

Θερμικός χάρτης 1950-2024

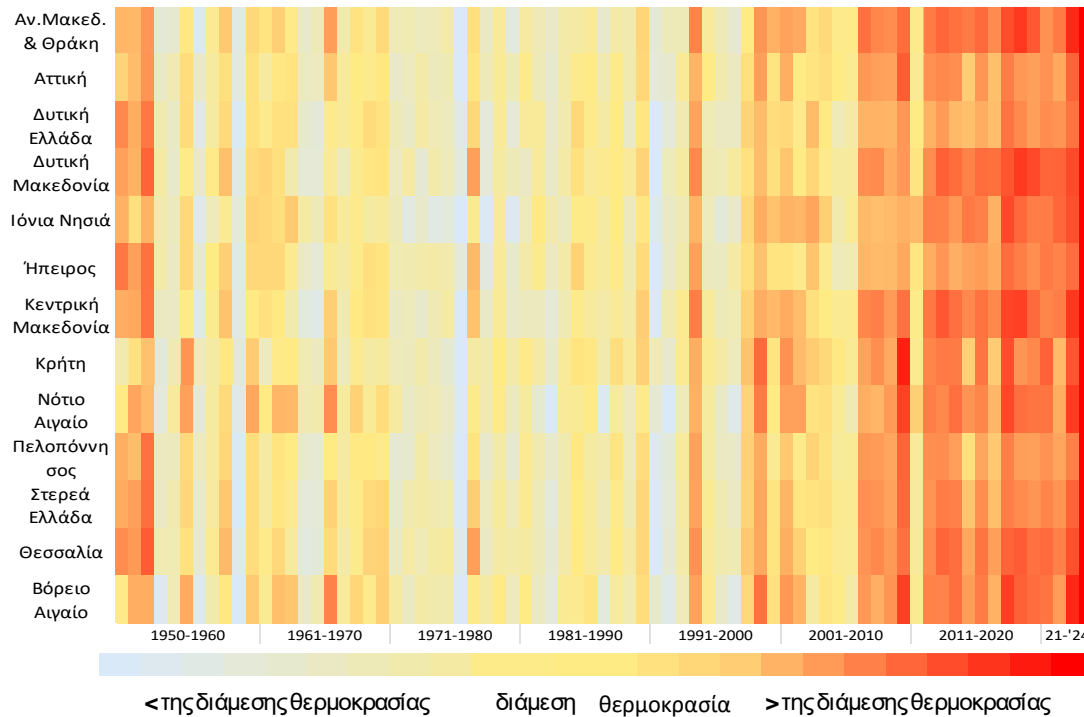

Καταγραφή και μεταβολή της μέσης ετήσιας θερμοκρασίας (2011-2024) από τον ιστορικό μέσο όρο (1950-2010)

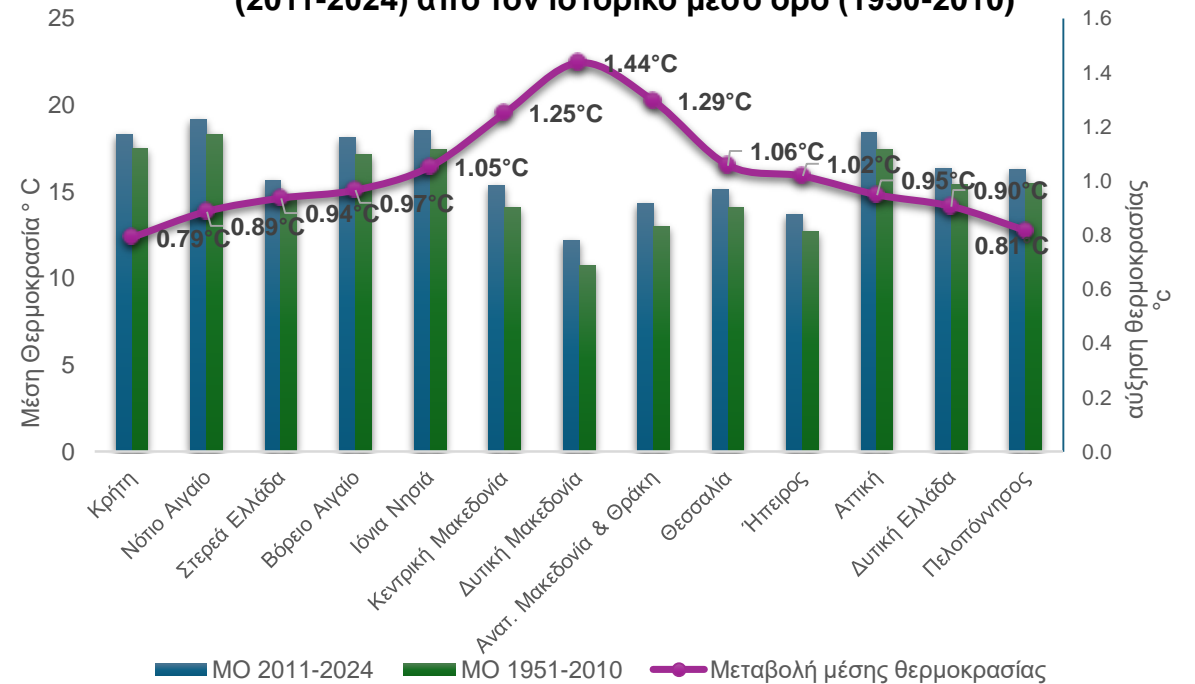

Πηγή: Climate Change Knowledge Portal: Greece – ERA5 historical data Eurostat, Επεξεργασία στοιχείων: IOBE

**Οι γεωγραφικές ιδιαιτερότητες όπως νησιωτικότητα και ορεινή μορφολογία, οδηγούν σε διαφορετική μακροχρόνια αύξηση της θερμοκρασίας ανά τη χώρα, μεταξύ 0,8°C έως 1,4°C**

# Η τουριστική περίοδος έχει επιμηκυνθεί σημαντικά την πρόσφατη δεκαετία...

Μερίδιο τριμήνων στο σύνολο των διεθνών αφίξεων, 2024

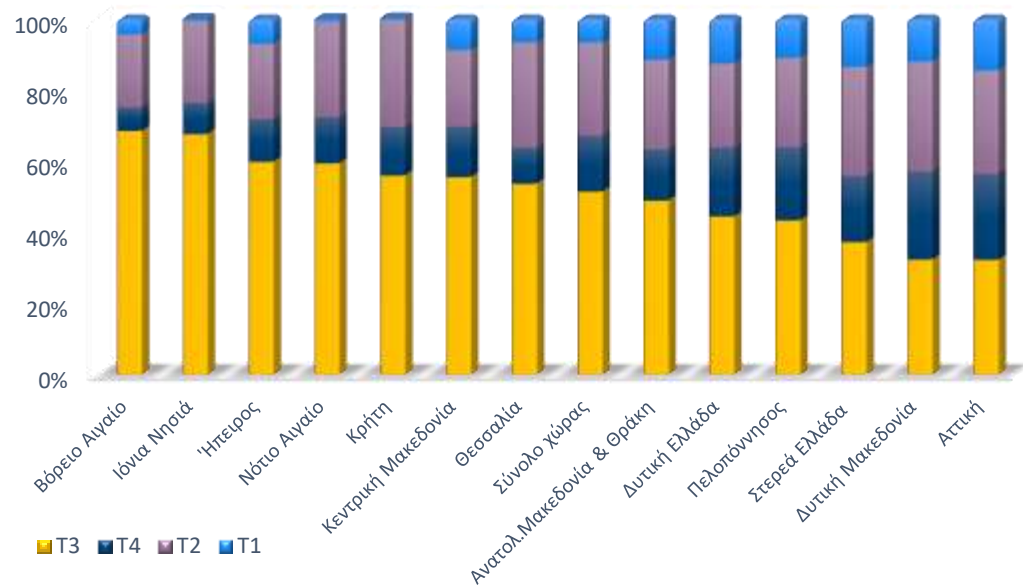

Απόκλιση μεριδίου τριμήνων σε αφίξεις το 2024 από τον μέσο όρο της περιόδου 2016-2023 (σε ποσοστιαίες μονάδες)

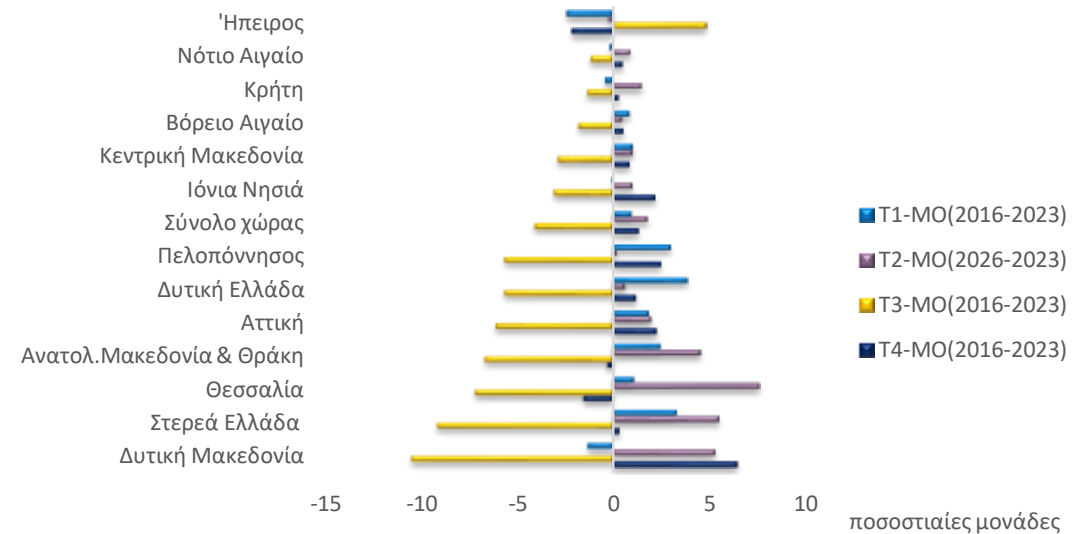

Πηγή: ΤτΕ, Επεξεργασία στοιχείων: IOBE

**... ειδικά στην ηπειρωτική χώρα, αν και οι τουριστικές αφίξεις συνεχίζουν να καταγράφουν υψηλότερη συγκέντρωση το καλοκαίρι. Διαφοροποιημένες τουριστικές υπηρεσίες ανά περιφέρεια, ανάλογα με το κλίμα, τη γεωγραφική θέση, την προσβασιμότητα**

# Συμπεράσματα

## Περιθώρια για βελτίωση και ευκαιρίες για σύγκλιση σε μια σειρά από τομείς

- Η **μείωση και γήρανση του πληθυσμού** αποτελούν μακροχρόνια πρόκληση, με τις επίσημες δημογραφικές προβολές να αναμένουν επιδείνωση τις επόμενες δεκαετίες στις 12 από τις 13 περιφέρειες, πλην του Νοτίου Αιγαίου. Ένας ολοένα μικρότερος πληθυσμός παραγωγικής ηλικίας θα καλείται να στηρίξει έναν αυξανόμενο αριθμό ηλικιωμένων, με τον δείκτη εξάρτησης να αναμένεται να ξεπεράσει το 80% το 2100 στη Στερεά Ελλάδα, την Ήπειρο και τη Δυτική Μακεδονία, εάν δεν ληφθούν μέτρα πολιτικής με μακροχρόνια στόχευση.
- Η **οικονομική δραστηριότητα συνεχίζει να παρουσιάζει υψηλή συγκέντρωση** στην Αττική, όπου καταγράφεται και το υψηλότερο κατά κεφαλήν ΑΕΠ. Νησιωτικές και τουριστικές περιφέρειες, καθώς και η Στερεά Ελλάδα σημείωσαν τους υψηλότερους ρυθμούς ανάπτυξης το 2024. Τα περιθώρια σύγκλισης με την Ευρώπη παραμένουν σημαντικά, καθώς η ένταση παγίων επενδύσεων παραμένει χαμηλότερη του μέσου όρου στην Ευρώπη σε 10 από τις 13 περιφέρειες της χώρας.
- Η ανάγκη για **σύγκλιση μεταξύ των περιφερειών σε βασικούς οικονομικούς δείκτες**, όπως το διαθέσιμο εισόδημα των νοικοκυριών παραμένει βασικός στόχος και πρόκληση, καθώς οι περιφέρειες των δύο μεγαλύτερων αστικών κέντρων και μεγάλο μέρος της νησιωτικής Ελλάδας καταγράφουν υψηλότερες επιδόσεις.
- Η **ετερογένεια μεταξύ περιφερειών σε βασικούς κοινωνικούς δείκτες** και η απόκλιση από τον μέσο Ευρωπαϊκό όρο παραμένει έντονη, όπως για θέματα απασχόλησης και συμμετοχής στην εργασία, εισοδηματικής ανισότητας, πρόσβασης σε υπηρεσίες υγείας και κοινωνικής προστασίας
- Σε επιμέρους τομείς, η **κλιματική αλλαγή** φαίνεται ότι έχει οδηγήσει ήδη σε αυξήσεις της μέσης θερμοκρασίας συγκριτικά με τον μακροχρόνιο μέσο όρο, με υψηλότερη ένταση στη Βόρεια Ελλάδα, ενώ στον **τουρισμό** καταγράφεται σταδιακή αλλά συστηματική επιμήκυνση της περιόδου, ειδικά σε περιφέρειες όπως η Αττική.

## Επόμενα βήματα

- Συστηματική παρακολούθηση τάσεων και εμπάθυνση ανάλυσης σε επιμέρους θεματικές
- Σχεδιασμός πολιτικών οι οποίες θα λαμβάνουν υπόψιν τα πλέον πρόσφατα στοιχεία και τις ανάγκες ανά περιφέρεια



**Ευχαριστούμε!**

### **Ομάδα έργου**

Κωνσταντίνα Αντωνοπούλου

Γιώργος Λιόντος

Αντώνης Μαυρόπουλος

Ιωάννα Πίγκου

Γιώργος Γατόπουλος, συντονισμός

**Επιμέλεια:** Νίκος Βέττας

# Δυτική Ελλάδα & «Μπλε διάδρομος»

## Δυτική Ελλάδα



Πληθυσμός (2025): 635.954 (6,1% συνολικού πληθυσμού της χώρας), κατάταξη 4<sup>η</sup>

Κατά κεφαλήν ΑΕΠ (2024): €16.011 (μ.ό. χώρας: €22.816), κατάταξη 10<sup>η</sup>

Ποσοστό ανεργίας (2024): 10,1% (μ.ό. χώρας: 10,1%), κατάταξη 8<sup>η</sup>

Μέση ηλικία πληθυσμού (2025): 47,5 έτη (μ.ό. χώρας: 47,2 έτη), κατάταξη 7<sup>η</sup>

### Δυνατά σημεία:

- Υψηλότερος του εθνικού μέσου όρου ετήσιος ρυθμός αύξησης των επενδύσεων
- Υψηλή συμμετοχή του εργατικού δυναμικού σε θέσεις έρευνας και τεχνολογίας
- Πέμπτο υψηλότερο ποσοστό απασχόλησης το 2024
- Διευρυμένη τουριστική περίοδος σχετικά με άλλες περιφέρειες

### Προκλήσεις:

- Αρνητικά φυσικά και μεταναστευτικά ισοζύγια
- Τρίτο μικρότερο κατά κεφαλήν ΑΕΠ το 2024
- Αρνητικό ποσοστό αποταμίευσης νοικοκυριών
- Χαμηλός λόγος καταθέσεων προς ΑΕΠ
- Υψηλό ποσοστό κινδύνου φτώχειας και κοινωνικού αποκλεισμού

## Μπλε διάδρομος (Blue Corridor)



### Δυνατά σημεία:

- Σύνδεση με Δυτικά Βαλκάνια
- Προοπτική για αξιοποίηση νέων δικτύων
- Πλούτος σε υδάτινους πόρους
- Διαφοροποίηση οικονομικής δραστηριότητας
  - Πρωτογενής τομέας (Δυτική Ελλάδα, Πελοπόννησος)
  - Δευτερογενής τομέας (Πελοπόννησος, Δυτική Ελλάδα)
  - Τριτογενής τομέας (Ηπειρος, Ιόνια Νησιά)

### Προκλήσεις:

- Συρρίκνωση και γήρανση πληθυσμού
- Ανισότητα στην πρόσβαση σε υπηρεσίες, χαμηλή χρημ/κή ένταξη
- Ανάγκη για επενδύσεις σε υποδομές